



ມາດຕະຖານເຮືອນພັກແຮມປະຊາຊົນອາຊຽນ

ASEAN HOMESTAY STANDARD



one vision
one identity
one community



ມາດຕະຖານເຮືອນພັກແຮມປະຊາຊົນອາຊຽນ



ມາດຕະຖານເຮືອນພັກແຮມປະຊາຊົນອາຊຽນ



ສາລະບານ

I: ມາດຕະຖານເຮືອນພັກແຮມປະຊາຊົນອາຊຽນ

1. ຄຳນຳ.....	1
2. ພາກສະເໜີ.....	2
3. ຂອບເຂດ.....	2
4. ຄຳສັບ ແລະ ຄຳນິຍາມ.....	3
4.1 ສິ່ງດຶງດູດໃຈ.....	3
4.2 ຄວາມເປັນເອກະລັກ.....	3
4.3 ການຊ່ວຍເຫຼືອເບື້ອງຕົ້ນ.....	3
4.4 ຄວາມຫຼາກຫຼາຍທາງດ້ານຊີວະນາໆພັນ.....	3
4.5 ການສັ່ງຈອງ.....	3
4.6 ລະບຽບການຕ່າງໆ.....	3
4.7 ກິດຈະກຳຂອງທ້ອງຖິ່ນ.....	3
4.8 ສະໂມສອນຂອງບ້ານ.....	3
4.9 ອຸປະກອນການສື່ສານ.....	3
4.10 ການຝຶກອົບຮົມລະຫວ່າງທ້ອງຖິ່ນກັບທ້ອງຖິ່ນ.....	3
4.11 ວັດທະນະທຳ.....	4
4.12 ຖານຂໍ້ມູນ.....	4
4.13 ການຊ່ວຍເຫຼືອໃນກຳລະນິສຸກເສີນ.....	4
4.14 ການເປັນມິດຕໍ່ສິ່ງແວດລ້ອມ.....	4
4.15 ການຈັດແຟມທຣີບ.....	4
4.16 ແຂກ.....	4
4.17 ການຝຶກອົບຮົມທີ່ເນັ້ນການປະຕິບັດຕົວຈິງ.....	4
4.18 ເຮືອນພັກແຮມປະຊາຊົນ.....	4
4.19 ຜູ້ສະໜອງເຮືອນພັກແຮມປະຊາຊົນ.....	4
4.20 ເຈົ້າພາບ.....	4
4.21 ທັກສະໃນການອະທິບາຍ.....	4
4.22 ການບໍລິຫານຄຸ້ມຄອງ.....	5
4.23 ປຶ້ມຄູ່ມື.....	5
4.24 ທຸລະກິດຂະໜາດນ້ອຍ.....	5
4.25 ທຳມະຊາດ.....	5
4.26 ລາຍການລວມ (package)	5
4.27 ລະບົບການສັ່ງຈອງ.....	5
4.28 ເຄືອຄ່າຍການສື່ສານ/ໂຄສະນາແບບອອນລາຍ.....	5
4.29 ຕະຫຼາດເປົ້າໝາຍ.....	5

4.30	ການສ້າງຈຸດຂາຍທີ່ເປັນເອກະລັກ.....	5
4.31	ບ້ານ.....	5
5.	ເງື່ອນໄຂ.....	6
5.1	ເຈົ້າພາບ.....	6
5.1.1	ບ້ານ ແລະ ຊຸມຊົນ.....	6
5.1.2	ຜູ້ໃຫ້ບໍລິການເຮືອນພັກແຮມປະຊາຊົນ.....	6
5.2	ທີ່ພັກເຊົາ.....	6
5.2.1	ເຮືອນ.....	6
5.2.2	ຫ້ອງນອນ.....	6
5.2.3	ຫ້ອງນໍ້າ ແລະ ຫ້ອງອາບນໍ້າ.....	7
5.3	ກິດຈະກຳ.....	7
5.3.1	ກິດຈະກຳພາຍໃນບ້ານ ແລະ ກິດຈະກຳແບບຊຸມຊົນມີສ່ວນຮ່ວມ.....	7
5.3.2	ກິດຈະກຳປິ່ນອ້ອມ.....	7
5.3.3	ຄວາມເປັນຂອງແທ້ດັ່ງເດີມ.....	7
5.4	ການບໍລິຫານຄຸ້ມຄອງ.....	8
5.4.1	ການນຳພາ.....	8
5.4.2	ການຈັດຕັ້ງ.....	8
5.4.3	ຖານຂໍ້ມູນ.....	8
5.4.4	ການສ້າງຄວາມເຂັ້ມແຂງ ແລະ ການຝຶກອົບຮົມ.....	8
5.4.5	ການຮ່ວມມື.....	8
5.5	ທີ່ຕັ້ງ.....	9
5.5.1	ການເຂົ້າເຖິງ.....	9
5.6	ສຸຂະອະນາໄມ ແລະ ຄວາມສະອາດ.....	9
5.6.1	ເຮືອນ (ເຮືອນຄົວ, ຫ້ອງນອນ ແລະ ຫ້ອງນໍ້າ).....	9
5.6.2	ບໍລິເວນເດີນບ້ານ.....	9
5.6.3	ການກະກຽມ ແລະ ປຸງແຕ່ງອາຫານ.....	9
5.7	ຄວາມປອດໄພ ແລະ ການຮັກສາຄວາມປອດໄພ.....	10
5.7.1	ການຝຶກອົບຮົມກ່ຽວກັບຄວາມປອດໄພ.....	10
5.7.2	ຄວາມປອດໄພໃນເວລາດຳເນີນກິດຈະກຳ.....	10
5.7.3	ການແນະນຳກ່ຽວກັບຄວາມປອດໄພ.....	10
5.7.4	ການຊ່ວຍເຫຼືອໃນກໍລະນີສຸກເສີນ ແລະ ການອົບພະຍົບ.....	10
5.8	ການຕະຫຼາດ ແລະ ການໂຄສະນາ.....	11

5.8.1	ກິດຈະກຳການໂຄສະນາ.....	11
5.8.2	ການຮ່ວມມືກັບບໍລິສັດທ່ອງທ່ຽວ.....	11
5.8.3	ການເຮັດການຕະຫຼາດທາງເວັບໄຊ້.....	11
5.9	ຫຼັກການໃນການພັດທະນາແບບຍືນຍົງ.....	11
5.9.1	ຄວາມຍືນຍົງທາງດ້ານເສດຖະກິດ.....	11
5.9.2	ຄວາມຍືນຍົງທາງດ້ານສິ່ງແວດລ້ອມ.....	12
5.9.3	ຄວາມຍືນຍົງທາງດ້ານວັດທະນະທຳ ແລະ ສັງຄົມ.....	12

II: ວິທີປະເມີນມາດຕະຖານເຮືອນພັກແຮມປະຊາຊົນອາຊຽນ

1.	ຄຳນຳ.....	14
2.	ພາກສະເໜີ.....	14
3.	ຂອບເຂດ.....	14
4.	ຄຳສັບ ແລະ ຄຳນິຍາມ.....	14
5.	ຂໍ້ກຳນົດເບື້ອງຕົ້ນຂອງການປະເມີນ.....	15
6.	ຫຼັກການປະເມີນ.....	15
7.	ວິທີການປະເມີນ.....	16
7.1	ກຳນົດນ້ຳໜັກຂອງແຕ່ລະມາດຕະຖານຫຼັກ.....	17
7.2	ເງື່ອນໄຂໃນການກຳນົດມາດຕະຖານເຮືອນພັກແຮມປະຊາຊົນອາຊຽນ.....	19
7.3	ຂໍ້ກຳນົດສຳລັບມາດຕະຖານເຮືອນພັກແຮມປະຊາຊົນ.....	19

III: ຂັ້ນຕອນການປະເມີນ ແລະ ໜ່ວຍງານຍັງຍືນມາດຕະຖານເຮືອນພັກແຮມປະຊາຊົນອາຊຽນ

1.	ຄຳນຳ.....	30
2.	ພາກສະເໜີ.....	30
3.	ຂອບເຂດ.....	30
4.	ຄຳສັບ ແລະ ຄວາມໝາຍ.....	31
5.	ໜ່ວຍງານຍັງຍືນມາດຕະຖານ.....	31
5.1	ຂັ້ນຕອນການຈັດຕັ້ງປະຕິບັດການກວດສອບມາດຕະຖານເຮືອນພັກແຮມປະຊາຊົນອາຊຽນ.....	34
5.2	ລາຍການປະເມີນສຳລັບຜູ້ປະເມີນ.....	35
5.3	ຄວາມຕ້ອງການເບື້ອງຕົ້ນ.....	36
6.	ຂັ້ນຕອນການກວດກາ.....	37
6.1	ເຮືອນພັກແຮມປະຊາຊົນທີ່ບໍ່ຜ່ານການປະເມີນ.....	39
6.2	ເຮືອນພັກແຮມປະຊາຊົນທີ່ຜ່ານການປະເມີນ.....	39
7.	ວິທີການປະເມີນ.....	40
8.	ຄວາມຮັບຜິດຊອບຂອງຄະນະປະເມີນນຜົນ.....	41
9.	ອາຍຸການນຳໃຊ້.....	42
10.	ຜົນປະໂຫຍດທີ່ຈະໄດ້ຮັບ.....	42
11.	ໂລໂກ້ມາດຕະຖານ.....	43

12. ໃບຢັ້ງຢືນ ແລະ ແຜ່ນປ້າຍລາງວັນມາດຕະຖານເຮືອນພັກແຮມປະຊາຊົນອາຊຽນ.....	43
13. ແບບຟອມປະເມີນ.....	45
14. ຄໍາແນະນໍາການປະເມີນເຮືອນພັກແຮມປະຊາຊົນອາຊຽນ.....	46
14.1 ເງື່ອນໄຂພື້ນຖານ.....	48
14.2 ເງື່ອນໄຂການປະເມີນສໍາລັບຄະນະຮັບຜິດຊອບເຮືອນພັກແຮມປະຊາຊົນ.....	49
14.3 ເງື່ອນໄຂການປະເມີນສໍາລັບຜູ້ໃຫ້ບໍລິການເຮືອນພັກແຮມປະຊາຊົນ ຫຼື ຫຼັງຄາເຮືອນ.....	64
14.4 ສະຫຼຸບການປະເມີນເຮືອນພັກແຮມປະຊາຊົນ ສໍາລັບຄະນະຮັບຜິດຊອບເຮືອນພັກແຮມປະຊາຊົນ.....	71
14.5 ສະຫຼຸບ ການປະເມີນເຮືອນພັກແຮມປະຊາຊົນ ສໍາລັບຜູ້ໃຫ້ບໍລິການເຮືອນພັກແຮມປະຊາຊົນ.....	73





ມາດຕະຖານເຮືອນພັກແຮມປະຊາຊົນອາຊຽນ

1. ຄຳນຳ

ຈຸດປະສົງຂອງການແປ ແລະ ຮ່າງມາດຕະຖານສະບັບນີ້ແມ່ນເພື່ອພັດທະນາ ແລະ ຈັດຕັ້ງປະຕິບັດມາດຕະຖານເຮືອນພັກແຮມປະຊາຊົນ (Homestay Standard) ໃນ ສປປ ລາວ ໃຫ້ມີປະສິດທິຜົນ ແລະ ປະສິດທິພາບແທດເໝາະກັບສະພາບຂອງບັນດາປະເທດສະມາຊິກອາຊຽນ ດັ່ງທີ່ໄດ້ລະບຸໄວ້ໃນແຜນຍຸດທະສາດການທ່ອງທ່ຽວອາຊຽນ ASEAN Tourism Strategic Plan (ATS) 2011-2015. ອີກດ້ານໜຶ່ງ ກໍ່ເພື່ອສ້າງປະສິບການ ທີ່ມີຄຸນນະພາບໃຫ້ແກ່ຜູ້ມາຢ້ຽມຢາມໂດຍການສະແດງອອກເຖິງຄວາມອຸດົມສົມບູນຂອງຊັບພະຍາກອນທ້ອງຖິ່ນ, ວິຖີຊີວິດທີ່ເປັນເອກະລັກຂອງປະຊາຊົນລາວບັນດາເຜົ່າ, ຄວາມເປັນລະບຽບຮຽບຮ້ອຍ, ຄວາມປອດໄພ ແລະ ໜ້າສົນໃຈ. ການສ້າງມາດຕະຖານດັ່ງກ່າວແມ່ນຈະຊ່ວຍຍົກສູງຄຸນນະພາບຂອງການບໍລິການ, ປັບປຸງສິ່ງອຳນວຍຄວາມສະດວກ ແລະ ພັດທະນາຊັບພະຍາກອນມະນຸດທີ່ກ່ຽວພັນກັບກິດຈະກຳເຮືອນພັກແຮມປະຊາຊົນອາຊຽນ ໂດຍການວາງທິດທາງທີ່ມີການບໍລິຫານຈັດການທີ່ດີກວ່າເກົ່າ ເພື່ອກ້າວໄປສູ່ການຄຸ້ມຄອງໃນລະດັບມືອາຊີບ, ຄຳນຶງເຖິງຄວາມຕ້ອງການ, ຄວາມສາມາດ ແລະ ຄວາມຫຼາກຫຼາຍດ້ານວັດທະນະທຳຂອງບັນດາປະເທດສະມາຊິກອາຊຽນ.

ໃນການກຳນົດມາດຕະຖານນີ້, ມາດຕະຖານເຮືອນພັກແຮມປະຊາຊົນ ແລະ ກົດລະບຽບຄຳແນະນຳຕ່າງໆທີ່ເຄີຍນຳໃຊ້ໂດຍບັນດາປະເທດສະມາຊິກອາຊຽນແມ່ນໄດ້ຮັບການຄົ້ນຄວ້າ ແລະ ວິເຄາະ, ເຊິ່ງບັນຫາພື້ນຖານ ແລະ ຊ່ອງວ່າງຕ່າງໆຈະໄດ້ຮັບການແກ້ໄຂ. ມາດຕະຖານນີ້ແມ່ນຈະສຸມໃສ່ 9 ເງື່ອນໄຂ, ເຊິ່ງປະກອບມີການເປັນເຈົ້າພາບ, ທີ່ພັກອາໄສ, ກິດຈະກຳ, ການບໍລິຫານຄຸ້ມຄອງ, ທີ່ຕັ້ງ, ອະນາໄມແລະຄວາມສະອາດ, ຄວາມປອດໄພ ແລະ ການຮັກສາຄວາມປອດໄພ, ການຕະຫຼາດ ແລະ ບັນຫາຄວາມຍືນຍົງ.

ຂໍສະແດງຄວາມຂອບໃຈຢ່າງຍິ່ງມາຍັງ ໂຄງການພັດທະນາໂຄງລ່າງພື້ນຖານເພື່ອສົ່ງເສີມການທ່ອງທ່ຽວ ທີ່ໄດ້ໃຫ້ການສະໜັບສະໜູນດ້ານງົບປະມານເພື່ອແປ ແລະ ຮ່າງມາດຕະຖານນີ້ຂຶ້ນມາ. ຫວັງຢ່າງຍິ່ງວ່າມາດຕະຖານເຮືອນພັກແຮມປະຊາຊົນອາຊຽນນີ້ຈະເປັນທິດຊີ້ນຳແກ່ຜູ້ຈັດຕັ້ງປະຕິບັດຂັ້ນສູນກາງແລະຂັ້ນທ້ອງຖິ່ນ, ທັງເປັນເອກະສານຕົວຢ່າງທີ່ປະຊາຊົນທ້ອງຖິ່ນຈະຕ້ອງປະຕິບັດຕາມເພື່ອເຮັດໃຫ້ເຮືອນພັກແຮມປະຊາຊົນໃນ ສປປ ລາວ ໄດ້ມາດຕະຖານ ແລະ ສ້າງຄວາມປະທັບໃຈໃຫ້ແກ່ຜູ້ທີ່ມາຢ້ຽມຢາມ.

ຫົວໜ້າກົມພັດທະນາການທ່ອງທ່ຽວ

2. ພາກສະເໜີ

ໃນພາກພື້ນອາຊຽນ, ກິດຈະກຳເຮືອນພັກແຮມປະຊາຊົນ (Homestay) ຖືໄດ້ວ່າເປັນທາງເລືອກດ້ານການທ່ອງທ່ຽວອີກຮູບແບບໜຶ່ງທີ່ຈະເຮັດໃຫ້ນັກທ່ອງທ່ຽວມີໂອກາດໃນການເກັບກ່ຽວປະສົບການ ແລະ ສຳພັດວິຖີຊີວິດແບບທ້ອງຖິ່ນກັບຊຸມຊົນ. ປະສົບການທາງທຳມະຊາດຂອງການທ່ອງທ່ຽວຮູບແບບດັ່ງກ່າວແມ່ນກຳລັງໄດ້ຮັບຄວາມນິຍົມຫຼາຍຂຶ້ນພາຍໃນກຸ່ມນັກທ່ອງທ່ຽວສາກົນ. ກົງກັນຂ້າມກັບການທ່ອງທ່ຽວມວນຊົນ, ກິດຈະກຳເຮືອນພັກແຮມປະຊາຊົນຈະເປັນກິດຈະກຳການທ່ອງທ່ຽວທີ່ມີຕົວເລກນັກທ່ອງທ່ຽວຕໍ່າ, ບໍ່ມີຄວາມໝາແໜ້ນຂອງນັກທ່ອງທ່ຽວມີຄວາມຍ່ອມຍານ ແລະ ເປັນທຳມະຊາດ, ທີ່ສຳຄັນໄປກວ່ານັ້ນເຈົ້າຂອງກິດຈະການຈະຕ້ອງເປັນຄົນໃນຊຸມຊົນເພື່ອທີ່ຜົນປະໂຫຍດທາງເສດຖະກິດຈະໄດ້ເຂົ້າສູ່ເຂົ້າເຈົ້າໂດຍກົງ.

ໃນຖານະທີ່ເປັນອົງປະກອບໜຶ່ງຂອງການທ່ອງທ່ຽວແບບປະຊາຊົນມີສ່ວນຮ່ວມ, ແນວຄວາມຄິດຂອງການທ່ອງທ່ຽວເຮືອນພັກແຮມປະຊາຊົນໄດ້ຖືກຍອມຮັບວ່າ ເປັນເຄື່ອງມືໜຶ່ງທີ່ຊ່ວຍພັດທະນາເຂດຫ່າງໄກສອກຫຼີກຂອງຫຼາຍປະເທດໃນຂົງເຂດອາຊຽນ. ກິດຈະກຳເຮືອນພັກແຮມປະຊາຊົນສາມາດປັບປຸງຄຸນນະພາບ ຂອງຊີວິດການເປັນຢູ່ຂອງຄົນໃນທ້ອງຖິ່ນໂດຍການມີລາຍໄດ້ເພີ່ມຂຶ້ນຈາກການເຂົ້າຮ່ວມກິດຈະກຳດັ່ງກ່າວ, ສົ່ງເສີມວັດທະນະທຳທ້ອງຖິ່ນ, ສິລະປະ ແລະ ທຸລະກິດຫັດຖະກຳ, ສົ່ງເສີມໃຫ້ມີການພື້ນຟູສະຖານທີ່ທ່ອງທ່ຽວທາງປະຫວັດສາດ, ສະຖານທີ່ທີ່ສຳຄັນຂອງທ້ອງຖິ່ນ ແລະ ພັກດັນໃຫ້ມີການອະນຸລັກທຳມະຊາດໂດຍການໃຫ້ການສຶກສາແກ່ຊຸມຊົນ.

ນັກທ່ອງທ່ຽວຈຳນວນຫຼາຍທົ່ວໂລກ ແມ່ນກຳລັງມຸ່ງເປົ້າມາທີ່ປະເທດອາຊຽນ ເພື່ອການທ່ອງທ່ຽວຢູ່ໃນເຂດຊົນນະບົດ, ການພັດທະນາເຮືອນພັກແຮມປະຊາຊົນໃຫ້ເປັນລະບົບ ແມ່ນເປັນສິ່ງສຳຄັນຫຼາຍໃນການສ້າງຜະລິດຕະພັນໃໝ່ໃຫ້ນັກທ່ອງທ່ຽວໄດ້ຮຽນຮູ້, ດ້ວຍການສະແດງໃຫ້ເຫັນເຖິງວິຖີການດຳລົງຊີວິດຂອງປະຊາຊົນທ້ອງຖິ່ນ, ນຳສະເໜີຮູບແບບຂອງການພັກຜ່ອນທີ່ບໍ່ແພງເກີນໄປ ເຊິ່ງເຕັມໄປດ້ວຍຄວາມຫຼາກຫຼາຍທາງດ້ານວັດທະນະທຳ ແລະ ການໃຫ້ຄວາມຮູ້. ຈຸດຂາຍຂອງກິດຈະກຳເຮືອນພັກແຮມປະຊາຊົນນີ້ບໍ່ແມ່ນກຳນົດເອົາເອກະລັກສະເພາະດ້ານໃດດ້ານໜຶ່ງ ຂອງບ້ານເທົ່ານັ້ນເພື່ອເປັນຈຸດຂາຍ, ແຕ່ມີເປົ້າໝາຍແນ່ໃສ່ທີ່ວິທີການດຳລົງຊີວິດຂອງຊຸມຊົນໃດໜຶ່ງ, ພ້ອມດຽວກັນນັ້ນບັນດາກິດຈະກຳຕ່າງໆ ພາຍໃນຊຸມຊົນແມ່ນເປັນປັດໄຈທີ່ມີອິດທິພົນຫຼາຍຕໍ່ການຕັດສິນໃຈມາທ່ຽວຂອງນັກທ່ອງທ່ຽວ.

ຄວາມສຳເລັດຂອງກິດຈະກຳການທ່ອງທ່ຽວເຮືອນພັກແຮມປະຊາຊົນໃນພາກພື້ນອາຊຽນ ແມ່ນຂຶ້ນກັບຄວາມເຂົ້າໃຈຢ່າງເລິກເຊິ່ງຕໍ່ຄວາມຮຽກຮ້ອງຕ້ອງການດ້ານຄຸນນະພາບຂອງຜູ້ທີ່ມາຢ້ຽມຢາມ. ດັ່ງນັ້ນ ການສ້າງມາດຕະຖານຂອງເຮືອນພັກແຮມປະຊາຊົນຂອງອາຊຽນຈຶ່ງມີຄວາມຈຳເປັນ ທັງເປັນໂອກາດໃນການສ້າງຄວາມເຂົ້າໃຈລະຫວ່າງປະເທດສະມາຊິກອາຊຽນວ່າໂຮມສະເຕແມ່ນຫຍັງ ແລະ ເພື່ອກຳນົດມາດຕະຖານໂຮມສະເຕຂັ້ນພື້ນຖານໃຫ້ແກ່ອາຊຽນ. ມາດຕະຖານດັ່ງກ່າວຍັງເຮັດໃຫ້ມີການປະສານງານທີ່ດີກວ່າເກົ່າ, ພັກດັນໃຫ້ມີການຮ່ວມມືຫຼາຍຂຶ້ນກວ່າເກົ່າລະຫວ່າງບັນດາຜູ້ທີ່ມີສ່ວນຮ່ວມ, ການປົກປັກຮັກ ສາສິ່ງແວດລ້ອມໄປພ້ອມໆກັບການພັດທະນາເສດຖະກິດ ຂອງຊົນນະບົດເພື່ອຫຼຸດຜ່ອນບັນຫາຄວາມທຸກຍາກ.

3. ຂອບເຂດ

ມາດຕະຖານດັ່ງກ່າວແມ່ນແນ່ໃສ່ສະຖານທີ່ພັກອາໄສແບບເຮືອນພັກແຮມປະຊາຊົນ, ເຊິ່ງແຂກຈະໄດ້ອາໄສພັກເຊົາຢູ່ກັບຄອບຄົວທີ່ເອີ້ນວ່າເຈົ້າພາບ ແລະ ຮຽນຮູ້ວິຖີການດຳລົງຊີວິດປະຈຳວັນຂອງຄອບຄົວ ແລະ ຊຸມຊົນໂດຍທາງກົງ ແລະ ທາງອ້ອມ. ມາດຕະຖານດັ່ງກ່າວແນ່ໃສ່ການໃຫ້ຄວາມສຳຄັນໄປທີ່ບາງບັນຫາທີ່ສຳຄັນເປັນຕົ້ນແມ່ນ: ການເປັນເຈົ້າພາບ, ທີ່ພັກ, ກິດຈະກຳ, ຄວາມເປັນເອກະລັກ, ການບໍລິຫານຈັດການ, ສະຖານທີ່ຕັ້ງ, ຄວາມປອດໄພ ແລະ ການຮັກສາຄວາມປອດໄພ, ການຕະຫຼາດ ແລະ ຄວາມຍິນຍົງ.

4. ຄຳສັບ ແລະ ຄຳນິຍາມ

ຄຳສັບ ແລະ ຄຳນິຍາມ ທີ່ນຳໃຊ້ເຂົ້າໃນມາດຕະຖານເຮືອນພັກແຮມປະຊາຊົນອາຊຽນມີລາຍລະອຽດດັ່ງລຸ່ມນີ້:

4.1 ແຫລ່ງທ່ອງທ່ຽວ

ສະຖານທີ່ໜ້າສົນໃຈ ແລະ ເປັນທີ່ໜ້າເພິ່ງພໍໃຈໃຫ້ແກ່ນັກທ່ອງທ່ຽວຜູ້ທີ່ມາຢ້ຽມຢາມ, ໂດຍທົ່ວໄປແມ່ນ ຄຸນຄ່າໃນໂຕຂອງມັນເອງ ຫລື ສິ່ງທີ່ສະແດງອອກມາ ໂດຍສະເພາະແມ່ນ ຄວາມໂດດເດັ່ນທາງດ້ານວັດທະນະທຳ ແລະ ປະຫວັດສາດ ເຊັ່ນ ສະຖານທ່ອງທ່ຽວທາງປະຫວັດສາດ, ສະຖານທີ່ສະແດງສິລະປະ, ບ່ອນຂາຍເຄື່ອງຫັດຖະກຳ, ສະຖານທີ່ທຳການຜະລິດໃນທ້ອງຖິ່ນ ແລະ ແຫລ່ງທ່ອງທ່ຽວທາງທຳມະຊາດ.

4.2 ຄວາມເປັນຂອງແທ້ດັ່ງເດີມ

ຂອງແທ້, ດັ່ງເດີມ, ບໍລິສຸດ ຫຼື ສິ່ງທີ່ມີຢູ່ຈິງ ເພື່ອໃຫ້ປະສົບການຕົວຈິງແກ່ແຂກ ໂດຍສະເພາະແມ່ນກິດຈະກຳ ທີ່ຕິດພັນກັບທຳມະຊາດ ແລະ ວັດທະນະທຳຂອງທ້ອງຖິ່ນ.

4.3 ການປະຖົມພະຍາບານຂັ້ນຕົ້ນ

ການເບິ່ງແຍງ ແລະ ຮັກສາໃນຂັ້ນພື້ນຖານກໍລະນີເກີດເຫດສຸກເສີນກັບນັກທ່ອງທ່ຽວທີ່ບາດເຈັບ ຫຼື ບໍ່ສະບາຍ ກ່ອນຈະໄດ້ຮັບການປິ່ນປົວຈາກແພດຫມໍ.

4.4 ຄວາມຫຼາກຫຼາຍທາງດ້ານຊີວະນາໆພັນ

ການຄົງຢູ່ຂອງຄວາມຫຼາກຫຼາຍຂອງພືດພັນ, ສັດປ່າ ແລະ ສິ່ງທີ່ມີຊີວິດໃນສະພາບແວດລ້ອມທຳມະຊາດ.

4.5 ການຈັບຈອງ

ການສົ່ງຈອງການບໍລິການເຮືອນພັກແຮມປະຊາຊົນໂດຍຜ່ານສື່ຕ່າງໆເຊັ່ນວ່າ: ອິນເຕີເນັດ, ແຟັກ, ໂທລະສັບ ແລະ ອື່ນໆ.

4.6 ລະບຽບການ

ບັນດາລະບຽບການທີ່ລະບຸເຖິງຄວາມຮັບຜິດຊອບ, ການວາງຕົວຢ່າງເໝາະສົມສຳລັບແຂກ ແລະ ເຈົ້າພາບ ຫຼື ເອີ້ນອີກຢ່າງໜຶ່ງວ່າສິ່ງທີ່ຄວນເຮັດ ແລະ ບໍ່ຄວນເຮັດ, ເພື່ອປຸກຈິດສຳນຶກກ່ຽວກັບການປະພຶດຕົວຢ່າງເໝາະສົມຂອງແຂກ ເພື່ອໃຫ້ສອດຄ່ອງກັບສະພາບແວດລ້ອມຂອງພື້ນທີ່ນັ້ນໆ.

4.7 ກິດຈະກຳຂອງຊຸມຊົນ

ກິດຈະກຳທີ່ເນັ້ນໃສ່ການເຮັດວຽກຮ່ວມກັນຂອງຊຸມຊົນ, ທີ່ຊາວບ້ານໄດ້ຮ່ວມຕົວກັນເຮັດກິດຈະກຳເຊັ່ນວ່າ: ການທຳຄວາມສະອາດໝູ່ບ້ານ ແລະ ການກຽມຄວາມພ້ອມກ່ອນແຂກຈະມາຢ້ຽມຢາມ.

4.8 ສະໂມສອນຂອງບ້ານ

ເປັນສະຖານທີ່ທີ່ຄົນໃນທ້ອງຖິ່ນ ແລະ ແຂກທີ່ມາຢ້ຽມຢາມພົບປະເຊິ່ງກັນ ແລະ ກັນ. ເຊິ່ງສາມາດເປັນ ສະຖານທີ່ເຕົ້າໂຮມ, ສະແດງສິລະປະວັດທະນະທຳ ຫຼື ເປັນສະຖານທີ່ເຮັດກິດຈະກຳຕ່າງໆ.

4.9 ອຸປະກອນການສື່ສານ

ເຄື່ອງມື ຫຼື ອຸປະກອນທີ່ໃຊ້ໃນການສົ່ງຂໍ້ມູນລະຫວ່າງຜູ້ສົ່ງ ແລະ ຜູ້ຮັບເຊັ່ນ: ໂທລະສັບມືຖື, ວິທະຍຸສື່ສານ, GPS ແລະ ອື່ນໆ.

4.10 ການຝຶກອົບຮົມລະຫວ່າງຊຸມຊົນກັບຊຸມຊົນ

ວິທີການໃນການຝຶກອົບຮົມ ໂດຍພື້ນຖານຫຼັກໆແລ້ວແມ່ນການໄປຖອດຖອນເອົາບົດຮຽນນຳບ້ານເຮືອນພັກ ແຮມປະຊາຊົນທີ່ໄດ້ຮັບຜົນສຳເລັດ, ໂດຍການສຶກສາຈາກແຕ່ລະກໍລະນີ ແລະ ການປະຕິບັດຕົວຈິງນຳຜູ້ທີ່ມີປະສົບການ ໃນການເຄີຍໃຫ້ການບໍລິການເຮືອນພັກແຮມປະຊາຊົນ.

4.11 ວັດທະນະທຳ

ທຳນຽມ, ປະເພນີ, ພຶດຕິກຳຂອງຄົນທ້ອງຖິ່ນ ແລະ ຄວາມເຊື່ອຖື.

4.12 ຖານຂໍ້ມູນ

ລະບົບການເກັບກຳຂໍ້ມູນ, ລະບົບການບໍລິຫານຈັດການ ແລະ ການແຍກເພດຂອງຂໍ້ມູນ.

4.13 ການຊ່ວຍເຫຼືອໃນກໍລະນີສຸກເສີນ

ສະຖານະການ ຫຼື ເຫດການທີ່ເກີດຂຶ້ນໂດຍບໍ່ຄາດຄິດ ແລະ ຕ້ອງການໃຫ້ມີການອົບພະຍົບຜູ້ທີ່ໄດ້ຮັບບາດເຈັບອອກຈາກພື້ນທີ່ໂດຍທັນທີ.

4.14 ການເປັນມິດຕໍ່ສິ່ງແວດລ້ອມ

ການເປັນມິດຕໍ່ລະບົບນິເວດ, ເປັນມິດຕໍ່ທຳມະຊາດ ແລະ ພື້ນທີ່ສີຂຽວ, ເຊິ່ງລວມໄປເຖິງສິນຄ້າ ແລະ ການບໍລິການ, ກົດໝາຍ, ແນວທາງ ແລະ ນະໂຍບາຍຕ່າງໆເພື່ອກໍ່ໃຫ້ເກີດຄວາມເສຍຫາຍ ຫຼື ຮຸກຮານສະພາບແວດລ້ອມ ແລະ ຊຸມຊົນທ້ອງຖິ່ນໜ້ອຍທີ່ສຸດ.

4.15 ການຈັດທັດສະນະສຶກສາ (Familiarization – FAM Trip)

ການຈັດການລາຍການທ່ອງທ່ຽວ ແບບທົດລອງໃຫ້ແກ່ບັນດາບໍລິສັດທ່ອງທ່ຽວ, ຜູ້ປະກອບການດ້ານການທ່ອງທ່ຽວ, ສື່ມວນຊົນ ແລະ ບັນດາຜູ້ທີ່ກ່ຽວຂ້ອງກັບອຸດສະຫະກຳການທ່ອງທ່ຽວຈຸດປະສົງ ເພື່ອໃຫ້ຄວາມຮູ້ ແລະ ສ້າງຄວາມຄຸ້ນເຄີຍກັບສະຖານທີ່ທ່ອງທ່ຽວໃດໜຶ່ງແກ່ກຸ່ມຄົນເຫຼົ່ານີ້, ໂດຍການທີ່ໄດ້ເຫັນສະຖານທີ່ດ້ວຍຕົວເອງ, ບັນດາຜູ້ປະກອບການດ້ານການທ່ອງທ່ຽວເປັນຜູ້ທີ່ຈະສາມາດກະກຽມເພື່ອຕອບຄຳຖາມຂອງນັກທ່ອງທ່ຽວໄດ້ດີກວ່າ ແລະ ຈະສາມາດໂຄສະນາໃຫ້ມີການຂະຫຍາຍຕົວດ້ານການທ່ອງທ່ຽວມາສູ່ເຂດດັ່ງກ່າວ, ສິ່ງເຫຼົ່ານີ້ເອີ້ນວ່າແຟມທຣິບ.

4.16 ແຂກ

ບຸກຄົນທີ່ມາພັກອາໄສຢູ່ເຮືອນພັກແຮມປະຊາຊົນ, ໂດຍທົ່ວໄປແລ້ວແມ່ນມີສ່ວນຮ່ວມໃນກິດຈະກຳຂອງຊຸມຊົນ ແລະ ບ້ານ.

4.17 ການຝຶກອົບຮົມທີ່ເນັ້ນການປະຕິບັດຕົວຈິງ

ການຮຽນຮູ້ທີ່ອີງໃສ່ການປະຕິບັດຕົວຈິງ, ຮຽນຮູ້ຈາກເຫດການທີ່ເກີດຂຶ້ນຫຼາຍກວ່າທິດສະດີ ຫຼື ການເຂົ້າທ້ອງຮຽນ.

4.18 ເຮືອນພັກແຮມປະຊາຊົນ

ເປັນຮູບແບບຂອງການທ່ອງທ່ຽວທີ່ນັກທ່ອງທ່ຽວ ຈະພັກແຮມນຳຄອບຄົວເຈົ້າພາບໃນເຮືອນຫຼັງດຽວກັນ ແລະ ສຳພັດວິຖີການດຳລົງຊີວິດປະຈຳວັນຂອງຄອບຄົວ ແລະ ຊຸມຊົນທ້ອງຖິ່ນ.

4.19 ຜູ້ສະໜອງເຮືອນພັກແຮມປະຊາຊົນ

ຄອບຄົວທ້ອງຖິ່ນທີ່ສະເໜີບ້ານຂອງພວກເຂົາໃຫ້ເປັນເຮືອນພັກແຮມປະຊາຊົນ.

4.20 ເຈົ້າພາບ

ບຸກຄົນ ຫຼື ຊຸມຊົນ ທີ່ເປັນຕົວແທນໃຫ້ການບໍລິການເຮືອນພັກແຮມປະຊາຊົນ ແລະ ຕ້ອນຮັບແຂກທີ່ມາໃຊ້ບໍລິການເຮືອນພັກແຮມປະຊາຊົນ.

4.21 ທັກສະໃນການອະທິບາຍ

ວຽກທີ່ຊັບຊ້ອນທີ່ລວມເອົາຄວາມສາມາດຫຼາຍໆດ້ານ ລວມເຖິງຄວາມສາມາດທາງດ້ານພາສາ ເພື່ອທີ່ຈະສາມາດຖ່າຍທອດ ແລະ ນຳສະເໜີຂໍ້ມູນຢ່າງມີປະສິດທິພາບ.

4.22 ການບໍລິຫານຄຸ້ມຄອງ

ຂັ້ນຕອນການບໍລິຫານຄຸ້ມຄອງທີ່ກ່ຽວຂ້ອງກັບບັນດາກຸ່ມຄົນທີ່ຮັບຜິດຊອບໃນການບໍລິຫານຈັດການຊຸມຊົນ ຫຼື ການຈັດຕັ້ງເປັນຕົ້ນແມ່ນການວາງແຜນ, ການບໍລິຫານຈັດການ, ບຸກຄະລາກອນ, ການນໍາພາ ແລະ ການຄວບຄຸມເພື່ອ ບັນລຸຈຸດປະສົງຂອງອົງກອນ.

4.23 ປຶ້ມຄຸ້ມ

ການອະທິບາຍລາຍລະອຽດເທື່ອລະຂັ້ນຕອນກ່ຽວກັບຫົວຂໍ້ໃດໜຶ່ງເປັນປຶ້ມອ້າງອີງໃຫ້ລາຍລະອຽດກ່ຽວກັບ ສິ່ງທີ່ຕ້ອງກະກຽມ, ແນະນໍາການປະຕິບັດຕົວຈິງໃນພາກສະໜາມ ແລະ ແນະນໍາການແກ້ໄຂບັນຫາໃນເມື່ອມັນເກີດຂຶ້ນ.

4.24 ທຸລະກິດຂະໜາດນ້ອຍ

ເຈົ້າຂອງທຸລະກິດຂະໜາດນ້ອຍຢູ່ທ້ອງຖິ່ນທີ່ຜະລິດເປັນສິນຄ້າ ແລະ ການໃຫ້ບໍລິການໂດຍນໍາໃຊ້ຊັບພະຍາ ກອນທີ່ມີຢູ່ໃນທ້ອງຖິ່ນ.

4.25 ທໍາມະຊາດ

ຊັບພະຍາກອນທໍາມະຊາດເປັນຕົ້ນແມ່ນ: ປ່າໄມ້, ແມ່ນໍ້າ, ຖໍ້າ, ພູຜາ ແລະ ອື່ນໆ.

4.26 ລາຍການທ່ອງທ່ຽວລວມ (package)

ຜະລິດຕະພັນທີ່ມີການກໍານົດລາຄາໄວ້ເຊິ່ງສ້າງຄວາມສະດວກໃຫ້ແກ່ແຂກໃນການຊື້ແລະເພີດເພີນກັບກິດ ຈະກໍາຂອງເຮືອນພັກແຮມປະຊາຊົນ. ໂດຍລວມແລ້ວລາຍການລວມດັ່ງກ່າວຈະປະກອບດ້ວຍພາຫະນະຂົນສົ່ງນັກທ່ອງ ທ່ຽວ, ທີ່ພັກອາໄສ, ອາຫານ, ກິດຈະກໍາ ແລະ ການໄປທ່ຽວຊົມສະຖານທີ່.

4.27 ລະບົບການຈັບຈອງ

ລະບົບການໃດໜຶ່ງທີ່ເຮັດໃຫ້ສາມາດເຂົ້າເຖິງການສັ່ງຈ່ອງລາຍການເຮືອນພັກແຮມປະຊາຊົນ ແລະ ການ ບໍລິການເປັນຕົ້ນແມ່ນການສັ່ງຈ່ອງຜ່ານທາງອອນລາຍ (ອິນເຕີເນັດ) ຫຼື ຜ່ານທາງໂທລະສັບ.

4.28 ເຄືອຂ່າຍສື່ສັງຄົມອອນລາຍ

ເວັບໄຊ້ທີ່ອະນຸຍາດໃຫ້ຜູ້ທີ່ຕ້ອງການນໍາໃຊ້ສາມາດລົງທະບຽນເຂົ້ານໍາໃຊ້, ພ້ອມດຽວກັນນັ້ນຜູ້ໃຫ້ບໍລິການ ເຮືອນພັກແຮມປະຊາຊົນ ແລະ ຜູ້ບໍລິຫານຈັດການເຮືອນພັກແຮມປະຊາຊົນສາມາດບັນຈຸຂໍ້ມູນ, ລາຍລະອຽດກ່ຽວກັບ ເຮືອນພັກແຮມປະຊາຊົນ, ບັນຈຸຮູບພາບຕ່າງໆ ແລະ ວິດີໂອກ່ຽວກັບເຮືອນພັກແຮມປະຊາຊົນຂອງພວກຕົນ, ສົ່ງຂໍ້ ຄວາມ ແລະ ຕິດຕໍ່ພົວພັນກັບລູກຄ້າຢູ່ເລື້ອຍໆ, ເພື່ອນຮ່ວມງານ ແລະ ສະມາຄົມທຸລະກິດ (ນັກທຸລະກິດ).

4.29 ຕະຫຼາດເປົ້າໝາຍ

ກຸ່ມລູກຄ້າເປົ້າໝາຍທີ່ຈະຕ້ອງໄດ້ພົວພັນ ແລະ ເຮັດການຕະຫຼາດນໍາໂດຍກົງ.

4.30 ຈຸດຂາຍທີ່ເປັນເອກະລັກ

ຈຸດດຶງດູດຫຼັກຫຼືເອກະລັກສະເພາະຂອງເຮືອນພັກແຮມປະຊາຊົນ, ທີ່ເປັນຈຸດຫຼັກໃນການດຶງດູດນັກທ່ອງ ທ່ຽວ.

4.31 ບ້ານ

ເຂດຊົນນະບົດທີ່ຜູ້ຄົນອາໄສຢູ່ກັນເປັນຊຸມຊົນ ເຊິ່ງມີຄວາມໂດດເດັ່ນທາງດ້ານວັດທະນະທໍາ ແລະ ຊັບພະ ຍາກອນທໍາມະຊາດ.

5. ເງື່ອນໄຂ

5.1 ເຈົ້າພາບ

5.1.1 ບ້ານ ແລະ ຊຸມຊົນ

- 5.1.1.1 ຈະຕ້ອງມີຜູ້ໃຫ້ບໍລິການເຮືອນພັກແຮມປະຊາຊົນຢ່າງຫນ້ອຍ 5 ຫຼັງ, ພາຍໃນບ້ານໜຶ່ງທີ່ໄດ້ຮັບການຂຶ້ນທະບຽນອະນຸຍາດເພື່ອສະແດງເຖິງການມີສ່ວນຮ່ວມໃນຊຸມຊົນ ແລະ ຄວາມສາມັກຄີ.
- 5.1.1.2 ເຮືອນພັກແຮມປະຊາຊົນຈະຕ້ອງຕັ້ງຢູ່ໃກ້ກັບແຫຼ່ງທ່ອງທ່ຽວທາງທຳມະຊາດ ແລະ ວັດທະນະທຳທີ່ຢູ່ບໍລິເວນອ້ອມຂ້າງ.
- 5.1.1.3 ບ້ານທີ່ມີປະຫວັດການບໍລິຫານຈັດການທີ່ໂດດເດັ່ນ ແລະ ມີຄວາມສວຍງາມຈະໄດ້ຮັບບູລິມະສິດໃນການຄັດເລືອກ, ເຊັ່ນການໄດ້ຮັບລາງວັນບ້ານດີເດັ່ນ ແລະ ລາງວັນທົ່ວທັດທຳມະຊາດທີ່ສວຍງາມ.
- 5.1.1.4 ຈະຕ້ອງມີສະໂມສອນພາຍໃນຊຸມຊົນ ໃຊ້ເພື່ອເປັນບ່ອນປະສານງານ ແລະ ເຮັດກິດຈະກຳເຊັ່ນ: ຈັດພິທີຕ້ອນຮັບ, ການສະແດງສິລະປະ, ວັດທະນະທຳ ແລະ ອື່ນໆ.

5.1.2 ຜູ້ໃຫ້ບໍລິການເຮືອນພັກແຮມປະຊາຊົນ

- 5.1.2.1 ຜູ້ໃຫ້ບໍລິການເຮືອນພັກແຮມປະຊາຊົນ ຈະຕ້ອງເປັນຜູ້ທີ່ບໍ່ເຄີຍມີຄວາມຜິດທາງອາຍາມາກ່ອນ.
- 5.1.2.2 ຜູ້ໃຫ້ບໍລິການເຮືອນພັກແຮມປະຊາຊົນ ຈະຕ້ອງມີສຸຂະພາບແຂງແຮງ ແລະ ບໍ່ເປັນພະຍາດຕິດຕໍ່.
- 5.1.2.3 ຫລັກສຸດຝຶກອົບຮົມເຮືອນພັກແຮມປະຊາຊົນຂັ້ນພື້ນຖານ ຈະຕ້ອງໄດ້ຮັບການສ້າງຂຶ້ນ, ຜູ້ໃຫ້ບໍລິການເຮືອນພັກແຮມປະຊາຊົນທຸກຄົນ ຈະຕ້ອງເຂົ້າຮ່ວມຈົນສຳເລັດການຝຶກອົບຮົມ.

5.2 ທີ່ພັກເຊົາ

5.2.1 ເຮືອນ

- 5.2.1.1 ໂຄງສ້າງຂອງເຮືອນຈະຕ້ອງຢູ່ໃນສະພາບດີ, ໜັ້ນຄົງ ແລະ ປອດໄພເປັນຕົ້ນແມ່ນ: ຫຼັງຄາ, ຝາເຮືອນ, ປະຕູ, ພື້ນ ແລະ ອື່ນໆ.
- 5.2.1.2 ການອອກແບບແລະວັດສະດຸກໍ່ສ້າງຈະຕ້ອງສະທ້ອນເຖິງສະຖາປັດຕະຍະກຳ ແລະ ຄວາມເປັນເອກະລັກຂອງທ້ອງຖິ່ນ.
- 5.2.1.3 ຜູ້ໃຫ້ບໍລິການເຮືອນພັກແຮມປະຊາຊົນ ຈະຕ້ອງຈັດສັນຫ້ອງນອນໃຫ້ແຂກຕ່າງຫາກ, ເຊິ່ງບໍ່ແມ່ນຫ້ອງນອນຂອງຄົນພາຍໃນຄອບຄົວ.
- 5.2.1.4 ຈະຕ້ອງມີຫ້ອງນ້ຳ ຫລື ຫ້ອງອາບນ້ຳຢ່າງຫນ້ອຍ 1 ຫ້ອງສຳລັບແຂກ, ອາດຈະຢູ່ໃນຫ້ອງນອນແຂກ ຫຼື ຢູ່ໃນເຮືອນກໍ່ໄດ້.
- 5.2.1.5 ເຮືອນພັກແຮມປະຊາຊົນ ຈະຕ້ອງມີໄຟຟ້າໃຊ້
- 5.2.1.6 ພາຍໃນເຮືອນ ຈະຕ້ອງມີນ້ຳປະປາໃຊ້ທີ່ສະອາດ ແລະ ພຽງພໍ ໄວ້ສະໜອງການໃຊ້ງານພາຍໃນເຮືອນທຸກເວລາ.

5.2.2 ຫ້ອງນອນ

- 5.2.2.1 ຈັດຫາສິ່ງອຳນວຍຄວາມສະດວກພື້ນຖານ ແລະ ເຄື່ອງຕົບແຕ່ງເຮືອນ, ໃນຫ້ອງນອນແຂກເປັນຕົ້ນແມ່ນ: ພັດລົມ, ໂຕະ, ຕູ້ຂະໜາດນ້ອຍ, ແວ່ນແຍງ, ປັກສຽບໄຟ, ມຸ້ງກັນຍຸງ ແລະ ອື່ນໆ.
- 5.2.2.2 ຕ້ອງຈັດສັນຫ້ອງນອນໄວ້ໃຫ້ແຂກສູງສຸດ 4 ຫ້ອງ ເຊິ່ງຕ້ອງເປັນຫ້ອງທີ່ບໍ່ໄດ້ນຳໃຊ້ໂດຍສະມາຊິກໃນຄອບຄົວ.

- 5.2.2.3 ຈັດຫາຕຽງນອນທີ່ໄດ້ມາຕະຖານ ແລະ ເໝາະສົມເຊັ່ນ: ຕຽງດ່ຽວ ແລະ ຕຽງຄູ່ ພ້ອມເສື້ອ ແລະ ຫມອນທີ່ສະດວກສະບາຍ.
- 5.2.2.4 ຖ້າເປັນໄປໄດ້, ປະຕູປ່ອງຢ້ຽມຄວນຈະໃສ່ຕາຫນ່າງ ເພື່ອກັນຍຸງ ຫຼື ແມງໄມ້.
- 5.2.2.5 ຕ້ອງປ່ຽນຜ້າປູຕຽງຕາມຄວາມຈຳເປັນ ແລະ ຫຼັງຈາກແຂກອອກແຕ່ລະຄັ້ງ, ຈະຕ້ອງປ່ຽນຜ້າປູຕຽງໃໝ່ ແລະ ສະອາດ ເພື່ອຮອງຮັບແຂກທີ່ຈະມາພັກແຮມຄັ້ງຕໍ່ໄປ.

5.2.3 ຫ້ອງນໍ້າ ແລະ ຫ້ອງອາບນໍ້າ

- 5.2.3.1 ກຽມຫ້ອງນໍ້າທີ່ເປັນວິດນັ່ງ ຫຼື ວິດນັ່ງຢອງ ຢູ່ພາຍໃນເຮືອນ ຫຼື ພາຍນອກແຕ່ບໍ່ໃຫ້ໄກຈາກຕົວເຮືອນ.
- 5.2.3.2 ກຽມສິ່ງອໍານວຍຄວາມສະດວກພື້ນຖານໃນຫ້ອງນໍ້າ ແລະ ຫ້ອງອາບນໍ້າ ລວມໄປເຖິງປະຕູທີ່ມີລໍ່ກຢູ່ ໃນຫ້ອງນໍ້າ ແລະ ຫ້ອງອາບນໍ້າ.
- 5.2.3.3 ຕ້ອງມີນໍ້າສະອາດໃຊ້ ແລະ ພຽງພໍຕະຫຼອດເວລາ.

5.3 ກິດຈະກຳ

5.3.1 ກິດຈະກຳພາຍໃນບ້ານ ແລະ ກິດຈະກຳແບບຊຸມຊົນມີສ່ວນຮ່ວມ.

- 5.3.1.1 ກິດຈະກຳພາຍໃນບ້ານ ແລະ ກິດຈະກຳແບບປະຊາຊົນມີສ່ວນຮ່ວມຈະຕ້ອງເນັ້ນ ແລະ ສະແດງໃຫ້ເຫັນເຖິງຊັບພະຍາກອນທີ່ມີຢູ່ພາຍໃນຫ້ອງຖິ່ນ ເຊັ່ນ: ມໍລະດົກ ແລະ ວັດທະນະທຳທ້ອງຖິ່ນທຸລະກິດທ້ອງຖິ່ນ (ທຸລະກິດຂະໜາດນ້ອຍ, ການລ້ຽງສັດ, ອຸດສາຫະກຳທ້ອງຖິ່ນ, ຫັດຖະກຳ) ຊັບພະຍາກອນທຳມະຊາດ (ປ່າໄມ້, ແມ່ນໍ້າ, ຖ້ຳ, ໜອງ ແລະ ອື່ນໆ)
- 5.3.1.2 ການອອກແບບ ແລະ ການດຳເນີນກິດຈະກຳຈະຕ້ອງຊຸກຍູ້ໃຫ້ມີສ່ວນຮ່ວມລະຫວ່າງປະຊາຊົນທ້ອງຖິ່ນ ແລະ ແຂກທີ່ມາຢ້ຽມຢາມ.

5.3.2 ກິດຈະກຳປົນອ້ອມ

- 5.3.2.1 ການຢ້ຽມຊົມສະຖານທີ່ທ່ອງທ່ຽວທີ່ໄດ້ຮັບຄວາມນິຍົມໃນບໍລິເວນໃກ້ຄຽງກັບບ້ານ, ຈະຕ້ອງຖືກລວມເຂົ້າໃນການທ່ອງທ່ຽວເຮືອນພັກແຮມປະຊາຊົນໂດຍການຖືກເອົາເຮືອນພັກແຮມປະຊາຊົນເປັນກິດຈະກຳຕົ້ນຕໍ.
- 5.3.2.2 ຮ່ວມມືກັບບ້ານອື່ນທີ່ຢູ່ຕິດ ຫຼື ໃກ້ຄຽງກັນ ເພື່ອເພີ່ມຄວາມຫຼາກຫຼາຍໃຫ້ແກ່ກິດຈະກຳທັງເປັນການເຮັດໃຫ້ມີຫຼາຍພາກສ່ວນໄດ້ຮັບຜົນປະໂຫຍດ.

5.3.3 ຄວາມເປັນຂອງແທ້ດັ່ງເດີມ

- 5.3.3.1 ຊຸມຊົນທີ່ດຳເນີນກິດຈະກຳເຮືອນພັກແຮມປະຊາຊົນ ຈະຕ້ອງຮັກສາເອກະລັກ, ຄຸນຄ່າ ແລະ ວັດທະນະທຳດັ່ງເດີມຂອງທ້ອງຖິ່ນ, ເພື່ອເຮັດໃຫ້ນັກທ່ອງທ່ຽວໄດ້ຮຽນຮູ້ ແລະ ສຳພັດປະສົບການທີ່ແຕກຕ່າງ ແລະ ເປັນຂອງແທ້ດັ່ງເດີມ.
- 5.3.3.2 ອະນຸລັກ ແລະ ເຮັດໃຫ້ແຂກມີສ່ວນຮ່ວມໃນກິດຈະກຳຂອງຊຸມຊົນ ເພື່ອສະແດງໃຫ້ເຫັນເຖິງຈິດວິນຍານຂອງຊຸມຊົນ ແລະ ການຢູ່ຮ່ວມກັນໃນສັງຄົມ.
- 5.3.3.3 ອະນຸລັກການຜະລິດຫັດຖະກຳທ້ອງຖິ່ນເພື່ອສະແດງໃຫ້ເຫັນເຖິງສິລະປະທ້ອງຖິ່ນໂດຍການຈັດຕັ້ງກຸ່ມ ແລະ ສະມາຄົມວັດທະນະທຳພາຍໃນບ້ານ.

5.4 ການບໍລິຫານຄຸ້ມຄອງ

5.4.1 ການນໍາພາ

5.4.1.1 ການຈັດຕັ້ງເຮືອນພັກແຮມປະຊາຊົນ ຈະຕ້ອງຖືກນໍາພາໂດຍຜູ້ທີ່ມີພາວະຄວາມເປັນຜູ້ນໍາສູງ ແລະ ເປັນທີ່ເຄົາລົບນັບຖືຂອງຊຸມຊົນ ເຊັ່ນ: ນາຍບ້ານ.

5.4.2 ການຈັດຕັ້ງ

5.4.2.1 ການຈັດຕັ້ງເຮືອນພັກແຮມປະຊາຊົນ ຈະຕ້ອງມີໂຄງຮ່າງຢ່າງເປັນລະບົບ, ກຳນົດພາລະບົດບາດ, ຫນ້າທີ່ ຮັບຜິດຊອບ ແລະ ຂອດການປະສານງານທີ່ຊັດເຈນ.

5.4.2.2 ການຈັດຕັ້ງເຮືອນພັກແຮມປະຊາຊົນ ຈະຕ້ອງໃຫ້ສິດອໍານາດແກ່ແມ່ຍິງ ແລະ ຊາວໜຸ່ມພາຍໃນບ້ານ.

5.4.2.3 ການຈັດຕັ້ງຂອງບ້ານຈະຕ້ອງໃຫ້ການສະໜັບສະໜູນໃນການຈັດຕັ້ງເຮືອນພັກແຮມປະຊາຊົນ ເຊິ່ງດຳເນີນແບບທຸລະກິດການຄ້າ, ແຕ່ມີຄວາມຮັບຜິດຊອບຕໍ່ສັງຄົມ, ວັດທະນະທຳ ແລະ ສິ່ງແວດລ້ອມ.

5.4.3 ຖານຂໍ້ມູນ

5.4.3.1 ຖານຂໍ້ມູນກ່ຽວກັບການໃຫ້ບໍລິການເຮືອນພັກແຮມປະຊາຊົນ ສ້າງຖານຂໍ້ມູນຜູ້ໃຫ້ບໍລິການເຮືອນພັກແຮມປະຊາຊົນທີ່ປະກອບດ້ວຍຂໍ້ມູນເຊັ່ນ: ທີ່ຢູ່, ຈຳນວນສະມາຊິກໃນຄອບຄົວ ແລະ ພອນສະຫວັນພິເສດ, ຄວາມຮູ້ ແລະ ທັກສະໃນດ້ານຕ່າງໆ.

5.4.3.2 ຖານຂໍ້ມູນກ່ຽວກັບແຂກສ້າງລະບົບການຈອງ ແລະ ການລົງທະບຽນ ເພື່ອຄວາມສະດວກໃນການເກັບກຳຈຳນວນແຂກທີ່ມາຢ້ຽມຢາມ, ປະເທດ, ໄລຍະເວລາພັກເຊົາ ແລະ ອື່ນໆ ແລະ ຖານຂໍ້ມູນກ່ຽວກັບແຂກຈະຕ້ອງມີການເກັບກຳຄຳຄິດເຫັນ, ຄຳຕິຊົມ ແລະ ຄຳແນະນຳຈາກແຂກ.

5.4.3.3 ຖານຂໍ້ມູນຜະລິດຕະພັນສ້າງ ແລະ ປັບປຸງຊັບພະຍາກອນດ້ານການທ່ອງທ່ຽວທີ່ມີຢູ່ພາຍໃນບ້ານ ແລະ ບໍລິເວນໃກ້ຄຽງ.

5.4.4 ການສ້າງຄວາມເຂັ້ມແຂງ ແລະ ການຝຶກອົບຮົມ

5.4.4.1 ການຈັດຕັ້ງເຮືອນພັກແຮມປະຊາຊົນ ຈະຕ້ອງສ້າງປຶ້ມຄູ່ມື ແລະ ຄຳແນະນຳທີ່ມີລາຍລະອຽດດັ່ງລຸ່ມນີ້:

- ການຕ້ອນຮັບ ແລະ ການເບິ່ງແຍງແຂກ.
- ການລົງທະບຽນ, ການຂຽນໃບຮັບເງິນ ແລະ ການຊຳລະເງິນ.
- ສຸຂະອະນາໄມ ແລະ ຄວາມສະອາດ.
- ທັກສະໃນການສື່ສານ.
- ການວາງແຜນ, ການຈັດຕັ້ງ ແລະ ການຈັດກິດຈະກຳ.
- ການຕະຫຼາດ ແລະ ການໂຄສະນາ.
- ການເລົ່າເລື່ອງ ແລະ ທັກສະໃນການອະທິບາຍ.

5.4.4.2 ຫຼັກສູດການຝຶກອົບຮົມ ແລະ ຫົວຂໍ້ຕ່າງໆ ຈະຕ້ອງເນັ້ນໜັກການປະຕິບັດຕົວຈິງ ແລະ ການແລກປ່ຽນບົດຮຽນລະຫ່ວາງຊຸມຊົນກັບຊຸມຊົນ.

5.4.5 ການຮ່ວມມື

5.4.5.1 ການຈັດຕັ້ງເຮືອນພັກແຮມປະຊາຊົນ ຈະຕ້ອງມີການຮ່ວມມືກັບ:

- ເຮືອນພັກແຮມປະຊາຊົນບ່ອນອື່ນ ແລະ ພາກສ່ວນເອກະຊົນ ໂດຍສະເພາະແມ່ນບັນດາບໍລິສັດທ່ອງທ່ຽວ ແລະ ໂຮງແຮມ ເພື່ອສ້າງລາຍການທ່ອງທ່ຽວຮ່ວມກັນ ແລະ ປັບປຸງການໂຄສະນາ.

- ອົງການຈັດຕັ້ງພາກລັດລັດເຊັ່ນ ອົງການທ່ອງທ່ຽວຂັ້ນສູນກາງ, ແຂວງແລະ ເມືອງ ເພື່ອຂໍຄວາມຊ່ວຍເຫຼືອທາງດ້ານການຝຶກອົບຮົມ, ງົບປະມານ, ການຕະຫຼາດ ແລະ ການໂຄສະນາ ແລະ ການໃຫ້ຄໍາປຶກສາທາງດ້ານວິຊາການ.
- ຮ່ວມມືກັບອົງການຈັດຕັ້ງທີ່ບໍ່ແມ່ນກັບລັດຖະບານ (NGOs) ເພື່ອສ້າງແຜນຮ່ວມກັນທາງດ້ານການປົກປັກຮັກສາສິ່ງແວດລ້ອມ ແລະ ການອະນຸລັກວັດທະນະທໍາ.
- ມະຫາວິທະຍາໄລ ແລະ ສະຖາບັນການສຶກສາ ເພື່ອຂໍຄວາມຊ່ວຍເຫຼືອໃນການຝຶກອົບຮົມ ແລະ ການໃຫ້ຄໍາປຶກສາດ້ານວິຊາການ.

5.5 ທີ່ຕັ້ງ

5.5.1 ການເຂົ້າເຖິງ

- 5.5.1.1 ເຮືອນພັກແຮມປະຊາຊົນຈະຕ້ອງຕັ້ງຢູ່ບ່ອນທີ່ສາມາດເຂົ້າເຖິງໄດ້ໂດຍພາຫະນະທຸກປະເພດ.
- 5.5.1.2 ຕ້ອງມີປ້າຍຊື່ບ່ອນທີ່ຊັດເຈນ ເພື່ອບອກທາງເຂົ້າຫາບ້ານໃຫ້ແກ່ແຂກ.

5.6 ສຸຂະອະນາໄມ ແລະ ຄວາມສະອາດ

5.6.1 ເຮືອນ (ເຮືອນຄົວ, ຫ້ອງນອນ ແລະ ຫ້ອງນໍ້າ)

- 5.6.1.1 ຫ້ອງນອນທຸກຫ້ອງ, ເຮືອນຄົວ ແລະ ຫ້ອງນໍ້າ ຈະຕ້ອງຮັກສາຄວາມສະອາດ ແລະ ບໍ່ມີກິ່ນເໝັນ, ສິ່ງເປື້ອນ, ຂີ້ຝຸ່ນ, ໄຍແມງມຸມ ແລະ ອື່ນໆ.
- 5.6.1.2 ພື້ນເຮືອນຄົວ ຈະຕ້ອງຖືກຢາງເປັນປົກກະຕິ ແລະ ບໍ່ຄວນໃຫ້ຄາບເປື້ອນຕົກຄ້າງ, ການຮົ່ວໄຫຼຂອງນໍ້າ ແລະ ອື່ນໆ.
- 5.6.1.3 ຫ້ອງນໍ້າ, ພັກບົວອາບນໍ້າ, ອ່າງອາບນໍ້າ ແລະ ອ່າງລ້າງມື ຈະຕ້ອງທໍາຄວາມສະອາດເປັນປະຈໍາ ແລະ ປາສະຈາກສິ່ງເປື້ອນ, ສະໜົມ ແລະ ບໍ່ມີກິ່ນເໝັນ.
- 5.6.1.4 ຈະຕ້ອງໃຊ້ນໍ້າຢາຂ້າເຊື້ອເພື່ອທໍາຄວາມສະອາດຫ້ອງນໍ້າໃຫ້ສະອາດ ແລະ ປາສະຈາກເຊື້ອໂລກ.
- 5.6.1.5 ເຈົ້າຂອງເຮືອນພັກແຮມປະຊາຊົນ ຈະຕ້ອງກະກຽມ, ສະບູ, ຢາສະຜົມ, ເຈ້ຍອະນາໄມ ແລະ ຜ້າເຊັດໂຕ ທີ່ສະອາດໄວ້ບໍລິການແຂກ.

5.6.2 ບໍລິເວນເດີນບ້ານ

- 5.6.2.1 ຕ້ອງບໍ່ມີຂີ້ເຫຍື້ອບໍລິເວນເດີນບ້ານ.
- 5.6.2.2 ຕ້ອງກໍາຈັດແຫຼ່ງແຜ່ພັນຂອງຍຸງ ດ້ວຍການລະບາຍຮ່ອງລະບາຍນໍ້າເສຍ, ກໍາຈັດພວກກະປ່ອງທີ່ສາມາດເປັນບ່ອນແຜ່ພັນຂອງຍຸງ ແລະ ອື່ນໆ.
- 5.6.2.3 ມັນຈໍາເປັນຢ່າງຍິ່ງທີ່ຜູ້ປະກອບການເຮືອນພັກແຮມປະຊາຊົນ ແລະ ປະຊາຊົນໃນໝູ່ບ້ານຈະຕ້ອງຊ່ວຍກັນຮັກສາທົ່ວທັດ ແລະ ຄວາມສວຍງາມພາຍໃນບ້ານຂອງຕົນ ດ້ວຍການປະດັບປະດາຕົ້ນໄມ້ທີ່ມີຄວາມສວຍງາມທີ່ມີຢູ່ໃນພື້ນທີ່ ແລະ ສາມາດເບິ່ງແຍງຮັກສາໄດ້ງ່າຍ.

5.6.3 ການກະກຽມ ແລະ ປຸງແຕ່ງອາຫານ

- 5.6.3.1 ເຮືອນຄົວຈະຕ້ອງຢູ່ໃນສະພາບດີ, ສະອາດ ແລະ ອາກາດຖ່າຍເທສະດວກ.
- 5.6.3.2 ເຄື່ອງໃຊ້ໃນເຮືອນຄົວຈະຕ້ອງຢູ່ໃນສະພາບດີ, ສະອາດ ແລະ ເກັບໄວ້ໃນບ່ອນທີ່ແຫ້ງ.
- 5.6.3.3 ຈານ, ຈອກແກ້ວ ແລະ ອື່ນໆທີ່ມີການແຕກຫັກ ແລະ ມີຮອຍ ບໍ່ຄວນນໍາມາໃຊ້ບໍລິການອາຫານໃຫ້ແຂກ.
- 5.6.3.4 ສະມາຊິກໃນຄອບຄົວທີ່ກະກຽມອາຫານ ຈະຕ້ອງມີສຸຂະອະນາໄມທີ່ດີ ແລະ ແຕ່ງກາຍສະອາດ.

- 5.6.3.5 ຊຶ້ນ, ໄກ່, ປາ ແລະ ສ່ວນປະສົມອື່ນໆທີ່ໃຊ້ເຂົ້າໃນການກະກຽມອາຫານຈະຕ້ອງສິດສະອາດ ແລະ ມາຈາກ ຕະຫຼາດທ້ອງຖິ່ນ.
- 5.6.3.6 ການບໍລິການອາຫານ ຈະຕ້ອງມີການຫຸ້ມຫໍ່ເປັນຢ່າງດີ.
- 5.6.3.7 ແຂກຈະຕ້ອງໄດ້ຮັບການບໍລິການດ້ວຍນ້ຳດື່ມທີ່ອາດ ແລະ ປອດໄພເທົ່ານັ້ນ.

5.7 ຄວາມປອດໄພ ແລະ ການຮັກສາຄວາມປອດໄພ

5.7.1 ການຝຶກອົບຮົມກ່ຽວກັບຄວາມປອດໄພ

- 5.7.1.1 ຜູ້ຮັກສາຄວາມປອດໄພ ຈະຕ້ອງໄດ້ຮັບການຝຶກອົບຮົມຂັ້ນພື້ນຖານ ກ່ຽວກັບການປະຖົມພະຍາບານ ເບື້ອງຕົ້ນ ແລະ ການຊ່ວຍເຫຼືອໃນກໍລະນີສຸກເສີນ.

5.7.2 ຄວາມປອດໄພໃນເວລາດຳເນີນກິດຈະກຳ

- 5.7.2.1 ຢ່າງໜ້ອຍຄວນມີຜູ້ຮັກສາຄວາມປອດໄພ 2 ຄົນ ເພື່ອຕິດຕາມແຂກ ເພື່ອຮັບປະກັນຄວາມປອດໄພລະ ຫວ່າງເຮັດກິດຈະກຳເຮືອນພັກແຮມປະຊາຊົນ.
- 5.7.2.2 ກິດຈະກຳທາງນ້ຳເຊັ່ນ: ການລ່ອງເຮືອ, ການລ່ອງແພ ແລະ ອື່ນໆຄວນຈະກຽມພ້ອມອຸປະກອນຮັກສາ ຄວາມປອດໄພທີ່ເໝາະສົມ ຈັດກິດຈະກຳໄວ້ໃຫ້ແຂກທີ່ໄດ້ຮັບການເຫັນດີຈາກພາກສ່ວນກ່ຽວຂ້ອງຂອງ ລັດ.
- 5.7.2.3 ກິດຈະກຳໃດໆກໍ່ຕາມທີ່ກ່ຽວຂ້ອງກັບທ່າທຽບເຮືອ ຄວນຈະມີສິ່ງອຳນວຍຄວາມສະດວກເຊັ່ນ: ຮາວຈັບ, ພື້ນຢາງທີ່ປ້ອງກັນການມື່ນໄຫຼ ແລະ ອື່ນໆ.
- 5.7.2.4 ຕາມເສັ້ນທາງ ແລະ ທາງຢ່າງປ່າ ຄວນຈະມີປ້າຍເຕືອນ ແລະ ຊີ້ບອກທາງຢ່າງລະອຽດ.

5.7.3 ການແນະນຳກ່ຽວກັບຄວາມປອດໄພ

- 5.7.3.1 ແຂກຈະຕ້ອງໄດ້ຮັບການອະທິບາຍກ່ຽວກັບຄວາມປອດໄພກ່ອນ ທີ່ໄດ້ເຂົ້າຮ່ວມກິດຈະກຳຂອງເຮືອນ ພັກແຮມປະຊາຊົນ.
- 5.7.3.2 ສະໜອງແຜ່ນພັບທີ່ແນະນຳ ແລະ ຄວາມປອດໄພໃຫ້ນັກທ່ອງທ່ຽວ.
- 5.7.3.3 ແຂກທີ່ເຂົ້າຮ່ວມໃນກິດຈະກຳການພະຈິນໄພແບບອະນຸລັກ ຈະຕ້ອງໄດ້ລົງທະບຽນ ເພື່ອບັນທຶກຊື່ ແລະ ເບີໂທຕິດຕໍ່ ເພື່ອເປັນຂໍ້ມູນ ແລະ ສະດວກໃນການກວດກາ.
- 5.7.3.4 ສ້າງປຶ້ມຄູ່ມືທີ່ກຳນົດຂັ້ນຕອນ ແລະ ຄຳແນະນຳກ່ຽວກັບຄວາມປອດໄພ ເພື່ອນຳໃຊ້ເປັນຂັ້ນຕອນປະຕິ ບັດມາດຕະຖານ.

5.7.4 ການຊ່ວຍເຫຼືອໃນກໍລະນີສຸກເສີນ ແລະ ການອົບພະຍົບ

- 5.7.4.1 ຜູ້ຮັກສາຄວາມປອດໄພ ຈະຕ້ອງມີອຸປະກອນຊ່ວຍເຫຼືອສຸກເສີນ, ຊຸດປະຖົມພະຍາບານເບື້ອງຕົ້ນຕິດໂຕ ໄປນຳໃນຊ່ວງໄລຍະການເຮັດກິດຈະກຳ.
- 5.7.4.2 ຜູ້ຮັກສາຄວາມປອດໄພ ຈະຕ້ອງມີອຸປະກອນສື່ສານເພື່ອແຈ້ງເຕືອນເຫດການອັນຕະລາຍທີ່ກຳລັງເກີດ ຂຶ້ນ ຫຼື ໃນກໍລະນີແຂກໄດ້ຮັບບາດເຈັບ ຫຼື ບໍ່ສະບາຍ.
- 5.7.4.3 ມັນຈຳເປັນຢ່າງຍິ່ງທີ່ແຂກຕ້ອງໄດ້ມີການເຮັດການປະກັນໄພ ຫຼື ປະກັນຊີວິດໂດຍລວມເຂົ້າໃນລາຄາລາຍ ການທ່ອງທ່ຽວ.
- 5.7.4.4 ຍຶດຖື ແລະ ປະຕິບັດຕາມຂໍ້ກຳນົດດ້ານຄວາມປອດໄພຂອງປະເທດນັ້ນໆ.

5.8. ການຕະຫຼາດ ແລະ ການໂຄສະນາ

5.8.1 ກິດຈະກຳການໂຄສະນາ

- 5.8.1.1 ກຳນົດ ແລະ ເຂົ້າເຖິງກຸ່ມເປົ້າໝາຍການຕະຫຼາດ ແລະ ອອກແບບລາຍການທ່ອງທ່ຽວໃຫ້ເໝາະສົມກັບຄວາມຕ້ອງການ ແລະ ຄວາມຄາດຫ້ວງຂອງແຂກ.
- 5.8.1.2 ກຳນົດຈຸດຂາຍທີ່ເປັນເອກະລັກຂອງບ້ານ ເພື່ອສ້າງຄວາມແຕກຕ່າງຈາກເຮືອນພັກແຮມປະຊາຊົນອື່ນ.
- 5.8.1.3 ສ້າງສິ່ງພິມໂຄສະນາເປັນຕົ້ນແມ່ນ: ແຜນພັບໂຄສະນາ, ກະດານຂໍ້ມູນກ່ຽວກັບກິດຈະກຳເຮືອນພັກແຮມປະຊາຊົນ ແລະ ຊຸມຊົນ.
- 5.8.1.4 ຮ່ວມມືກັບອຳນາດການປົກຄອງທ້ອງຖິ່ນ ແລະ ບໍລິສັດທ່ອງທ່ຽວໃນການເຮັດການຕະຫຼາດ.

5.8.2 ການຮ່ວມມືກັບບໍລິສັດທ່ອງທ່ຽວ

- 5.8.2.1 ຈັດທັດສະນະສຶກສາແລະ ເຊີນບັນດາຜູ້ປະກອບການດ້ານການທ່ອງທ່ຽວແລະ ບໍລິສັດທ່ອງທ່ຽວ ເພື່ອມາທົດລອງກິດຈະກຳເຮືອນພັກແຮມປະຊາຊົນ.
- 5.8.2.2 ເຮັດວຽກຮ່ວມກັບບໍລິສັດທ່ອງທ່ຽວທີ່ມີຊື່ສຽງ, ເພື່ອໃຫ້ພວກເຂົາເປັນທີ່ປຶກສາ ໃນການຈັດຕັ້ງເຮືອນພັກແຮມປະຊາຊົນ.

5.8.3 ການເຮັດການຕະຫຼາດທາງເວັບໄຊ້

- 5.8.3.1 ສ້າງເວັບໄຊ້ ແລະ ນຳໃຊ້ປະໂຫຍດຈາກການສື່ສັງຄົມອອນລາຍ ເພື່ອໂຄສະນາເຮືອນພັກແຮມປະຊາຊົນອາຊຽນ ແລະ ຮັບຈອງອອນລາຍ.
- 5.8.3.2 ຮ່ວມມືກັບຊາວໜຸ່ມຂອງບ້ານມາເປັນຜູ້ເບິ່ງແຍງ ແລະ ປັບປຸງຂໍ້ມູນການໂຄສະນາດ້ານການທ່ອງທ່ຽວອອນລາຍຂອງບ້ານ.

5.9 ຫຼັກການໃນການພັດທະນາແບບຍືນຍົງ

5.9.1 ຄວາມຍືນຍົງທາງດ້ານເສດຖະກິດ

5.9.1.1 ການສ້າງວຽກເຮັດງານທຳ

- ການຈັດຕັ້ງເຮືອນພັກແຮມປະຊາຊົນ ຈະຕ້ອງຮັບສະໝັກ ແລະ ຈ້າງຄົນຢູ່ໃນຊຸມຊົນ.
- ໃຫ້ລາງວັນ ຫຼື ເພີ່ມເງິນແກ່ຜູ້ມີຜົນງານ ແລະ ບໍລິການດີ ເພື່ອສ້າງແຮງຈູງໃຈໃນການເຮັດວຽກ.
- ສ້າງກອງທຶນຂະໜາດນ້ອຍເພື່ອສະໜອງທຶນໃຫ້ແກ່ສະມາຊິກຂອງບ້ານທີ່ເຫັນວ່າມີຄວາມພ້ອມ ເພື່ອໃຫ້ເຂົາເຈົ້າມາມີສ່ວນຮ່ວມໃນການດຳເນີນທຸລະກິດທີ່ກ່ຽວຂ້ອງກັບກິດຈະກຳເຮືອນພັກແຮມປະຊາຊົນ.

5.9.1.2 ການຈັດຊື້

- ການຈັດຕັ້ງເຮືອນພັກແຮມປະຊາຊົນຈະຕ້ອງຊື້ວັດຖຸດິບ ແລະ ຜະລິດຕະພັນຈາກທຸລະກິດພາຍໃນບ້ານ.
- ແນະນຳໃຫ້ນັກທ່ອງທ່ຽວຊື້ຜະລິດຕະພັນທີ່ຜະລິດຢູ່ທ້ອງຖິ່ນ ໂດຍການກຳນົດຈຸດວາງຂາຍເຄື່ອງຫັດຖະກຳຢູ່ໃນເຮືອນພັກແຮມປະຊາຊົນ ຫລື ບໍລິເວນໄກຄຽງ.

5.9.1.3 ຜະລິດຕະພັນທ້ອງຖິ່ນ / ແຫລ່ງທ່ອງທ່ຽວ

- ໂຄສະນາບຸນປະເພນີຂອງທ້ອງຖິ່ນ ແລະ ຢ້ຽມຊົມຕະຫຼາດທີ່ຢູ່ໃນບ້ານ ຫຼື ຢູ່ໃກ້ບ້ານ.
- ສະເໜີຜະລິດຕະພັນຫັດຖະກຳ ແລະ ອາຫານທ້ອງຖິ່ນໃຫ້ກັບແຂກ ພ້ອມທັງຈັດງານກ່ຽວກັບວັດທະນະທຳ ແລະ ການສະແດງສິລະປະທ້ອງຖິ່ນ.

5.9.2 ຄວາມຍືນຍົງທາງດ້ານສິ່ງແວດລ້ອມ

- 5.9.2.1 ຈຳກັດ ແລະ ຫຼຸດຜ່ອນຜົນກະທົບຈາກນັກທ່ອງທ່ຽວ ໂດຍສະເພາະແມ່ນຜົນກະທົບຕໍ່ກັບທຳມະຊາດ ແລະ ວັດທະນະທຳ.
- 5.9.2.2 ຫຼີກລ້ຽງການໃຫ້ນັກທ່ອງທ່ຽວໄປຮ່ວມໃນກິດຈະກຳ ທີ່ເຫັນວ່າຈະທຳລາຍພືດ ແລະ ສັດປ່າ.
- 5.9.2.3 ຈັດກິດຈະກຳເກັບກວດຂີ້ເຫຼີຍອຮ່ວມກັບນັກທ່ອງທ່ຽວ ຕາມບໍລິເວນແຄມທະເລ, ປ່າໄມ້ ຫຼື ຕາມແມ່ນ້ຳລຳເຊ.
- 5.9.2.4 ສ້າງລະບຽບການ (ສິ່ງທີ່ຄວນ ແລະ ບໍ່ຄວນເຮັດ) ກ່ຽວກັບການປະຕິບັດຕໍ່ສິ່ງມີຊີວິດໃນທຳມະຊາດ ແລະ ເຜີຍແຜ່ໃຫ້ນັກທ່ອງທ່ຽວໄດ້ຮັບຮູ້ ແລະ ນຳໄປຈັດຕັ້ງປະຕິບັດ.
- 5.9.2.5 ຕ້ອງຮັບປະກັນວ່າຊຸມຊົນໃນທ້ອງຖິ່ນໄດ້ຮັບການໃຫ້ຄວາມຮູ້ກ່ຽວກັບຄວາມສຳຄັນຂອງການປົກປັກຮັກສາຊີວະນາໆພັນ.
- 5.9.2.6 ຕ້ອງຮັບປະກັນການອອກແບບ ແລະ ການກໍ່ສ້າງສິ່ງອຳນວຍຄວາມສະດວກດ້ານການທ່ອງທ່ຽວ ແລະ ການບໍລິການນັ້ນໆເປັນມິດຕໍ່ສິ່ງແວດລ້ອມ.

5.9.3 ຄວາມຍືນຍົງທາງດ້ານວັດທະນະທຳ ແລະ ສັງຄົມ

- 5.9.3.1 ສ້າງສູນຂໍ້ມູນ ແລະ ສະແດງເຜີຍແຜ່ວັດທະນະທຳຢູ່ສະໂມສອນຂອງບ້ານ ແລະ ບໍລິເວນໃກ້ຄຽງເຮືອນພັກແຮມປະຊາຊົນ.
- 5.9.3.2 ແຈ້ງໃຫ້ແຂກຊາບກ່ຽວກັບການເຄົາລົບນັບຖືປະເພນີຂອງທ້ອງຖິ່ນ ແລະ ການວາງໂຕຢ່າງເໝາະສົມ.
- 5.9.3.3 ຕ້ອງຮັບປະກັນວ່າຊຸມຊົນໃນທ້ອງຖິ່ນໄດ້ຮັບຄວາມຮູ້ກ່ຽວກັບຄວາມສຳຄັນຂອງການອະນຸລັກວັດທະນະທຳຂອງຕົນ.
- 5.9.3.4 ຍົກເລີກການອະນຸຍາດໃຫ້ບັນດາຜູ້ໃຫ້ບໍລິການດ້ານການທ່ອງທ່ຽວ ທີ່ໂຄສະນາກິດຈະກຳທ່ອງທ່ຽວທາງເພດ ແລະ ສິ່ງເສບຕິດ.



||

ວິທີປະເມີນມາດຕະຖານເຮືອນພັກແຮມປະຊາຊົນອາຊຽນ

1. ຄຳນຳ

ຈຸດປະສົງຂອງແບບກວດສອບເຮືອນພັກແຮມປະຊາຊົນແມ່ນເພື່ອວັດແທກປະສິດທິພາບໃນການເຮັດວຽກ ແລະ ຜົນສຳເລັດຂອງເຮືອນພັກແຮມປະຊາຊົນໃນພາກພື້ນອາຊຽນ, ຊຶ່ງກຳນົດໃນມາດຖານຄຸນນະພາບເຮືອນພັກແຮມປະຊາຊົນຂອງອາຊຽນ, ແບບກວດສອບແມ່ນຖືກປັບປຸງມາເປັນເຄື່ອງປະຕິບັດສຳລັບການຈັດຕັ້ງຂອງເຮືອນພັກແຮມປະຊາຊົນຜູ້ໃຫ້ບໍລິການເຮືອນພັກແຮມປະຊາຊົນ ແລະ ຍັງເປັນຕົວກຳນົດ ເພື່ອປະເມີນປະສິດທິພາບການເຮັດວຽກຂອງເຮືອນພັກແຮມປະຊາຊົນໃຫ້ຢູ່ໃນມາດຕະຖານເຮືອນພັກແຮມປະຊາຊົນຂອງອາຊຽນ. ການຈັດຕັ້ງເຮືອນພັກແຮມປະຊາຊົນ ແລະ ຜູ້ໃຫ້ບໍລິການເຮືອນພັກແຮມປະຊາຊົນຍັງສາມາດນຳໃຊ້ແບບກວດສອບນີ້ເພື່ອທົດສອບໃຫ້ເຫັນຂໍ້ບົກຜ່ອງຂອງການບໍລິການຂອງຕົວເອງ ແລະ ນຳຂໍ້ບົກຜ່ອງມາປັບປຸງຄຸນນະພາບ ຂອງເຮືອນພັກແຮມປະຊາຊົນຂອງພວກເຂົາ.

ມາດຖານຫຼັກ ແລະ ມາດຖານຍ່ອຍຂອງເຮືອນພັກແຮມປະຊາຊົນ ທີ່ຖືກກຳນົດໃນແບບກວດສອບນີ້ແມ່ນຂຶ້ນກັບມາດຕະຖານເຮືອນພັກແຮມປະຊາຊົນຂອງອາຊຽນ. ມາດຕະຖານຈະຖືກຮັບຮອງຈາກບັນດາປະເທດສະມາຊິກອາຊຽນທີ່ມີຢູ່ໃນແຜນຍຸດທະສາດການທ່ອງທ່ຽວຂອງອາຊຽນ: 2011-2015 ເພື່ອສ້າງປະສິດທິພາບທີ່ມີຄຸນນະພາບໃຫ້ແກ່ຜູ້ມາຢ້ຽມຢາມໂດຍການສະແດງໃຫ້ເຫັນເຖິງຊັບພະຍາກອນທ້ອງຖິ່ນທີ່ມີຢູ່ໃນປະຈຸບັນ, ຄວາມປອດໄພ ແລະ ມີລັກສະນະດຶງດູດ.

2. ພາກສະເໜີ.

ມີສອງຫຼັກສູດຄິດໄລ່ທີ່ນຳໃຊ້ໃນການຄິດໄລ່ມາດຕະຖານເຮືອນພັກແຮມປະຊາຊົນຂອງອາຊຽນ, ການປັບປຸງແບບກວດສອບເຮືອນພັກແຮມປະຊາຊົນອາຊຽນແມ່ນເປັນຂັ້ນຕອນທີ່ສຳຄັນ ເພື່ອຮັບປະກັນວ່າການຈັດຕັ້ງປະຕິບັດໄດ້ຮັບຜົນສຳເລັດ. ແບບກວດສອບທີ່ໄດ້ຮັບຜົນສຳເລັດຄວນຈະຮັບປະກັນວ່າແບບປະເມີນມີການຈັດຕັ້ງຢ່າງເປັນລະບົບ ແລະ ສອດຄ່ອງ ເພື່ອຕີລາຄາເຮືອນພັກແຮມປະຊາຊົນ ຢູ່ໃນມາດຕະຖານເຮືອນພັກແຮມປະຊາຊົນ ຫຼື ບໍ່. ໃນພາກສຸດທ້າຍຂອງແບບກວດສອບຈະມີຜູ້ປະເມີນ ແລະ ເຄື່ອງມື ເພື່ອໃຫ້ສອດຄ່ອງຕາມຫຼັກວິທະຍາສາດ ແລະ ເປັນຕົວຕັດສິນແບບປະເມີນຂອງຜູ້ປະເມີນ.

ນອກເໜືອຈາກທີ່ກ່າວມາຂ້າງເທິງແລ້ວ, ແບບກວດສອບຄວນສາມາດນຳໃຊ້ໃນການຈັດລະດັບ ໃນການຍອມຮັບຄຸນນະພາບຂອງເຮືອນພັກແຮມປະຊາຊົນທີ່ສະແດງຜົນອອກມາໄດ້ດີໃນແບບປະເມີນຈະໄດ້ຮັບລາງວັນມາດຕະຖານເຮືອນພັກແຮມປະຊາຊົນອາຊຽນ.

ແບບປະເມີນນີ້ຍັງສາມາດນຳໃຊ້ເພື່ອທົດສອບໃຫ້ເຫັນຂໍ້ບົກຜ່ອງທີ່ຍັງບໍ່ໄດ້ຄຸນນະພາບ, ເຊິ່ງຈະເປັນຕົວຊ່ວຍໃຫ້ຜູ້ມີສ່ວນຮ່ວມຮູ້ເຖິງຂໍ້ບົກຜ່ອງໃນປະຈຸບັນ.

3. ຂອບເຂດ.

ສຸມໃສ່ການພັດທະນາວິທິການ ແລະ ຕົວຊີ້ວັດທີ່ນຳໃຊ້ໃນຂັ້ນຕອນການປະເມີນດ້ວຍການກຳນົດຕົວຊີ້ວັດໃນມາດຕະຖານເຮືອນພັກແຮມປະຊາຊົນຂອງອາຊຽນມີ 9 ມາດຖານຫຼັກ ແລະ 27 ມາດຖານຍ່ອຍ. ມາດຖານຫຼັກມີ: ເຈົ້າພາບ, ທີ່ພັກເຊົາ, ກິດຈະກຳ, ການບໍລິຫານຄຸ້ມຄອງ, ທີ່ຕັ້ງ, ສຸຂະອະນາໄມ ແລະ ຄວາມສະອາດ, ຄວາມປອດໄພ ແລະ ການຮັກສາຄວາມປອດໄພ, ການຕະຫຼາດ ແລະ ການໂຄສະນາ, ຫຼັກການໃນການພັດທະນາແບບຍືນຍົງ.

4. ຄຳສັບ ແລະ ຄຳນິຍາມ

ຄຳສັບ ແລະ ຄຳນິຍາມທີ່ນຳໃຊ້ໃນເຄື່ອງມືປະເມີນມາດຕະຖານເຮືອນພັກແຮມປະຊາຊົນອາຊຽນແມ່ນມີດັ່ງນີ້:

4.1 ລາຍການກວດສອບ

ແມ່ນລາຍລະອຽດຕ່າງໆທີ່ຕ້ອງມີ ຫຼື ສິ່ງທີ່ຈະຕ້ອງໄດ້ຄຳນຶງໃນເວລາດຳເນີນການປະເມີນ.

4.2 ຫຼັກການ

ການກຳນົດຄຸນນະພາບ/ແມ່ນເງື່ອນໄຂທີ່ເປັນບ່ອນອີງໃຫ້ແກ່ການປະເມີນ ແລະ ການຕັດສິນໃຈ.

4.3 ຜູ້ໃຫ້ບໍລິການເຮືອນພັກແຮມປະຊາຊົນ

ແມ່ນທ້ອງຖິ່ນທີ່ສະໜອງເຮືອນຂອງຕົນໃຫ້ເປັນເຮືອນພັກແຮມປະຊາຊົນ.

4.4 ວິທີການປະເມີນຜົນ

ແມ່ນວິທີທີ່ໃຊ້ເພື່ອວັດແທກຫຼັກການທີ່ກຳນົດໃນລາຍການກວດສອບເຮືອນພັກແຮມປະຊາຊົນ.

4.5 ນ້ຳໜັກ

ເຄື່ອງວັດແທກໃຊ້ເພື່ອກຳນົດຄວາມສຳຄັນ ຫຼື ບຸລິມາສິດຂອງແຕ່ລະຫຼັກການ.

5. ຂໍ້ກຳນົດເບື້ອງຕົ້ນຂອງການປະເມີນ

ການທີ່ເຮືອນພັກແຮມປະຊາຊົນ ໃນຂົງເຂດອາຊຽນຈະຜ່ານເຂົ້າສູ່ການປະເມີນນັ້ນ, ຜູ້ໃຫ້ບໍລິການເຮືອນພັກແຮມປະຊາຊົນ ແລະ ຄະນະບໍລິຫານງານຈະຕ້ອງຜ່ານບາງຂໍ້ກຳນົດດັ່ງນີ້:

ກ. ພາຍໃນບ້ານຕ້ອງມີຜູ້ໃຫ້ບໍລິການເຮືອນພັກແຮມປະຊາຊົນ 5 ຫຼັງຂຶ້ນໄປ.

ຂ. ຜູ້ໃຫ້ບໍລິການເຮືອນພັກແຮມປະຊາຊົນຕ້ອງບໍ່ເຄີຍຖືກຄະດີທາງອາຍາມາກອນ.

ຄ. ຜູ້ໃຫ້ບໍລິການເຮືອນປະຊາຊົນຕ້ອງມີໃບກວດສຸກຂະພາບເພື່ອຢັ້ງຢືນວ່າບໍ່ເປັນພະຍາດຕິດແປດ.

ໃນກໍລະນີຜູ້ໃຫ້ບໍລິການເຮືອນພັກແຮມປະຊາຊົນ ຫຼື ຄະນະບໍລິຫານງານບໍ່ຜ່ານຂໍ້ກຳນົດທີ່ກ່າວມາຂ້າງເທິງນັ້ນ, ແມ່ນຈະຖືກຖອດຖອນອອກຈາກການສະເໜີຂໍມາດຕະຖານເຮືອນພັກແຮມປະຊາຊົນທັນທີ.

6. ຫຼັກການປະເມີນ

ໃນຂັ້ນຕອນຂອງການວັດແທກຄຸນນະພາບ ແລະ ປະສິດທິພາບໃນການເຮັດວຽກຂອງເຮືອນພັກແຮມປະຊາຊົນ, ມາດຕະຖານເຮືອນພັກແຮມປະຊາຊົນຂອງອາຊຽນໄດ້ນຳໃຊ້ 9 ມາດຖານຫຼັກ ແລະ 27 ມາດຖານຍ່ອຍ ທີ່ປະກອບດ້ວຍເງື່ອນໄຂ, ດັ່ງນີ້:

ຕາຕະລາງທີ 6.1: 9 ມາດຖານຫຼັກ ແລະ 27 ມາດຖານຍ່ອຍ

ມາດຖານຫຼັກ	ມາດຖານຍ່ອຍ	ຄະແນນ
1. ເຈົ້າພາບ	1.ໝູ່ບ້ານ ແລະ ຊຸມຊົນ	3
	2.ຜູ້ໃຫ້ບໍລິການເຮືອນພັກແຮມປະຊາຊົນ	1
2. ທີ່ພັກເຊົາ	3.ເຮືອນ	8
	4.ຫ້ອງນອນ	5
	5.ຫ້ອງນ້ຳ/ຫ້ອງອາບນ້ຳ	3
3. ກິດຈະກຳ	6.ກິດຈະກຳພາຍໃນບ້ານ ແລະ ກິດຈະກຳແບບຊຸມຊົນມີສ່ວນຮ່ວມ.	2
	7.ກິດຈະກຳປີ້ນອ້ອມ	2
	8.ຄວາມເປັນຂອງແທ້ດັ່ງເດີມ	3
4. ການບໍລິຫານຄຸ້ມຄອງ	9.ການນຳພາ	1
	10.ການຈັດຕັ້ງ	3
	11.ຂໍ້ມູນພື້ນຖານ	3

	12.ການສ້າງຄວາມເຂັ້ມແຂງ ແລະ ການຝຶກອົບຮົມ	2
	13.ການຮ່ວມມື	1
5. ສະຖານທີ່ຕັ້ງ	14.ການເຂົ້າເຖິງ	2
6. ສຸຂະອະນາໄມ ແລະ ຄວາມສະອາດ	15.ເຮືອນ (ເຮືອນຄົວ, ຫ້ອງນອນ ແລະ ຫ້ອງນໍ້າ)	5
	16.ບໍລິເວນເດີນບ້ານ	3
	17.ການກະກຽມ ແລະ ປຸງແຕ່ງອາຫານ	7
7. ຄວາມປອດໄພ ແລະ ການຮັກສາຄວາມປອດໄພ	18.ການຝຶກອົບຮົມຄວາມປອດໄພ	1
	19.ຄວາມປອດໄພໃນເວລາດໍາເນີນກິດຈະກຳ	4
	20.ການແນະນຳກ່ຽວກັບຄວາມປອດໄພ	4
	21.ການຊ່ວຍເຫຼືອໃນກໍລະນີສຸກເສີນ ແລະ ອົບພະຍົບ	4
8. ການຕະຫຼາດ ແລະ ການໂຄສະນາ	22.ກິດຈະກຳໂຄສະນາ	4
	23.ການຮ່ວມມືກັບບໍລິສັດທ່ອງທ່ຽວ	2
	24.ການເຮັດຕະຫຼາດທາງເວັບໄຊ້	2
9. ຫຼັກການໃນການພັດທະນາແບບຍືນຍົງ	25.ຄວາມຍືນຍົງທາງດ້ານເສດຖະກິດ	8
	26.ຄວາມຍືນຍົງທາງດ້ານສະພາບແວດລ້ອມ	6
	27.ຄວາມຍືນຍົງທາງດ້ານວັດທະນະທຳ-ສັງຄົມ	4
ລວມທັງໝົດ		91

7. ການປະເມີນຜົນ

ການປະເມີນຜົນຈະໄດ້ຈັດຕັ້ງປະຕິບັດກໍາຕໍ່ເມື່ອສາມາດຜ່ານ 3 ຂໍ້ກຳນົດເບື້ອງຕົ້ນຂອງການປະເມີນ. ການສັງລວມຜົນຂອງການປະເມີນແມ່ນຈະສັງລວມເອົາຈຳນວນຄຳຕອບທີ່ຖືກຕີກວ່າມີຂອງແຕ່ລະເງື່ອນໄຂ. ສ່ວນບັນດາອົງປະກອບທີ່ບໍ່ກ່ຽວຂ້ອງ, ບໍ່ເໝາະສົມ ແລະ ບໍ່ຈຳເປັນສຳລັບເຮືອນພັກແຮມປະຊາຊົນແມ່ນໃຫ້ຕີກຫ້ອງ ບໍ່ເໝາະສົມ (ເບິ່ງຕົວຢ່າງ1). ແຕ່ລະມາດຖານຫຼັກການຍັງຖືກກຳນົດນໍ້າໜັກ (%) ໂດຍອີງໃສ່ຄວາມສາຄັນ (ຕາຕະລາງທີ 7.2). ການຄິດໄລ່ຜົນຂອງການປະເມີນແບບເຕັມຮູບແບບແມ່ນສາມາດເບິ່ງໄດ້ຈາກ ຕາຕະລາງທີ 7.3 ແລະ ຂໍ້ກຳນົດສຳລັບມາດຕະຖານເຮືອນພັກແຮມປະຊາຊົນອາຊຽນແມ່ນລະບຸໄວ້ຢູ່ຂໍ້ 7.3.

ຕົວຢ່າງ 1: ຕົວຢ່າງການປະເມີນຜົນ

	ມາດຖານຫຼັກ	ມາດຖານຍ່ອຍ	ເງື່ອນໄຂ	ມີ	ບໍ່ມີ	ບໍ່ເໝາະສົມ	ສຸດ/ຄະແນນທັງໝົດ
1.	ເຈົ້າພາບ	ບ້ານ ແລະ ຊຸມຊົນ	ເງື່ອນໄຂ 1				ຈຳນວນ ມີ ທັງໝົດ ຈຳນວນບໍ່ເໝາະສົມທັງໝົດ
			ເງື່ອນໄຂ 2				
			ເງື່ອນໄຂ 3				
		ຜູ້ໃຫ້ບໍລິການເຮືອນພັກແຮມປະຊາຊົນ	ເງື່ອນໄຂ 1				
		ລວມ	4 ເງື່ອນໄຂ	2	1	1	

ການປະເມີນດັ່ງກ່າວແມ່ນໃຊ້ໄດ້ກັບທັງຜູ້ໃຫ້ບໍລິການເຮືອນພັກແຮມປະຊາຊົນ ແລະ ຄະນະບໍລິຫານງານ, ໂດຍອີງໃສ່ຫົວຂໍ້ຂອງມາດຕະຖານຫຼັກ, ດັ່ງຕາຕະລາງ 7.1

ຕາຕະລາງທີ 7.1: ການກຳນົດຜູ້ຕອບຄຳຖາມ

ຜູ້ຕອບຄຳຖາມ	ມາດຕະຖານ
ການຈັດຕັ້ງເຮືອນພັກແຮມປະຊາຊົນ ຫຼື ຄະນະບໍລິຫານງານ	<ol style="list-style-type: none"> 1. ເຈົ້າພາບ 2. ກິດຈະກຳ 3. ການບໍລິຫານຄຸ້ມຄອງ 4. ທີ່ຕັ້ງ 5. ຄວາມປອດໄພ ແລະ ການຮັກສາຄວາມປອດໄພ 6. ການຕະຫຼາດ ແລະ ການໂຄສະນາ 7. ຫຼັກການໃນການພັດທະນາແບບຍືນຍົງ
ຜູ້ໃຫ້ບໍລິການເຮືອນພັກແຮມປະຊາຊົນ ຫຼື ຫຼັງຄາເຮືອນ	<ol style="list-style-type: none"> 1. ທີ່ພັກເຊົາ 2. ສຸຂະອະນາໄມ ແລະ ຄວາມສະອາດ

7.1 ກຳນົດນ້ຳໜັກຂອງແຕ່ລະມາດຕະຖານຫຼັກ.

ຄ່າຂອງນ້ຳໜັກຈະເປັນຕົວກຳນົດຄວາມສຳຄັນ ຫຼື ຄວາມເປັນບຸລິມະສິດຂອງແຕ່ລະມາດຕະຖານຫຼັກເພື່ອເຮັດໃຫ້ການປະເມີນ ແລະ ເກັບຂໍ້ມູນມີຄວາມສົມດຸນກັນ, ເຊິ່ງຄ່າຈອງນ້ຳໜັກແມ່ນມີດັ່ງນີ້:

ຕາຕະລາງທີ 7.2: ຫຼັກການ ແລະ ນ້ຳໜັກແມ່ນອີງຕາມຄວາມສຳຄັນ ແລະ ບຸລິມາສິດ.

ມາດຕະຖານຫຼັກ	ນ້ຳໜັກ
1. ກິດຈະກຳ	20%
2. ການບໍລິຫານຄຸ້ມຄອງ	15%
3. ສຸຂະອະນາໄມ ແລະ ຄວາມສະອາດ	15%
4. ທີ່ພັກເຊົາ	10%
5. ຄວາມປອດໄພ ແລະ ການຮັກສາຄວາມປອດໄພ	10%
6. ການຕະຫຼາດ ແລະ ການໂຄສະນາ	10%
7. ຫຼັກການໃນການພັດທະນາແບບຍືນຍົງ	10%
8. ເຈົ້າພາບ	5%
9. ທີ່ຕັ້ງ	5%
ລວມທັງໝົດ	100%

ຕາຕະລາງທີ 7.3: ຕົວຢ່າງວິທີຄິດໄລ່

ມາດຖານຫຼັກ	ມາດຖານຍ່ອຍ	ຕົວ ເລກທີ່ ກຳນົດ	ຕົວເລກທີ່ປະ ເມີນໄດ້	ເປີເຊັນ (%)	ສຸດຄິດໄລ່
1. ເຈົ້າພາບ	ບ້ານ ແລະ ຊຸມຊົນ	4		5%	$\frac{x}{4-NA} \times 5 = a$
	ຜູ້ໃຫ້ບໍລິການເຮືອນພັກແຮມປະ ຊາຊົນ				
2. ທີ່ພັກເຊົາ	ເຮືອນ	14		10%	$\frac{x}{14-NA} \times 10 = b$
	ຫ້ອງນອນ				
	ຫ້ອງນໍ້າ/ຫ້ອງອາບນໍ້າ				
3. ກິດຈະກຳ	ກິດຈະກຳພາຍໃນບ້ານ ແລະ ກິດຈະກຳແບບຊຸມຊົນມີສ່ວນ ຮ່ວມ.	7		20%	$\frac{x}{7-NA} \times 20 = c$
	ກິດຈະກຳປິ່ນອ້ອມ				
	ຄວາມເປັນເອກະລັກດັ່ງເດີມ				
4. ການບໍລິຫານ ຄຸ້ມຄອງ	ການນຳພາ	10		15%	$\frac{x}{10-NA} \times 15 = d$
	ການຈັດຕັ້ງ				
	ຖານຂໍ້ມູນ				
	ການສ້າງຂີດຄວາມສາມາດ ແລະ ການຝຶກອົບຮົມ				
	ການຮ່ວມມື				
5. ທີ່ຕັ້ງ	ການເຂົ້າເຖິງ	2		5%	$\frac{x}{2-NA} \times 5 = e$
6. ສຸຂະອະນາໄມ ແລະ ຄວາມສະ ອາດ	ເຮືອນ (ເຮືອນຄົວ, ຫ້ອງນອນ, ຫ້ອງນໍ້າ)	15		15%	$\frac{x}{15-NA} \times 15 = f$
	ບໍລິເວນເດີນບ້ານ				
	ການກະກຽມອາຫານ				
7. ຄວາມປອດໄພ ແລະການຮັກສາ ຄວາມປອດໄພ	ການຝຶກອົບຮົມຄວາມປອດໄພ ສິ່ງອຳນວຍຄວາມສະດວກໃນ ການຮັກສາຄວາມປອດໄພ/ກິດ ຈະກຳ.	13		10%	$\frac{x}{13-NA} \times 10 = g$
	ການປະຖົມນິເທດກ່ຽວກັບ ຄວາມປອດໄພ.				
	ການຊ່ວຍເຫຼືອ ແລະ ການເຄື່ອນ ຍ້າຍໃນກໍລະນີສຸກເສີນ.				

8. ການຕະຫຼາດ	ກິດຈະກຳສິ່ງເສີມການຕະຫຼາດ	8	10%	$\frac{x}{8-NA} \times 10 = h$
	ການມີສ່ວນຮ່ວມກັບຫົວໜ່ວຍທຸລະກິດທ່ອງທ່ຽວ.			
	ການເຮັດຕະຫຼາດທາງເວັບໄຊ.			
9. ຫຼັກການໃນການພັດທະນາແບບຍືນຍົງ	ຄວາມຍືນຍົງທາງດ້ານເສດຖະກິດ.	18	10%	$\frac{x}{18-NA} \times 10 = i$
	ຄວາມຍືນຍົງທາງດ້ານສະພາບແວດລ້ອມ			
	ຄວາມຍືນຍົງທາງດ້ານວັດທະນະທຳ-ສັງຄົມ.			
ລວມທັງໝົດ			100%	a+b+c+d+e+f +g+h+i

7.2 ເງື່ອນໄຂໃນການກຳນົດມາດຕະຖານເຮືອນພັກແຮມປະຊາຊົນອາຊຽນ

ການກຳນົດໃຫ້ເຮືອນພັກແຮມປະຊາຊົນເປັນມາດຕະຖານອາຊຽນນັ້ນ, ເຮືອນພັກແຮມປະຊາຊົນຈະຕ້ອງມີຄຸນນະພາບ ແລະ ເປັນທີ່ຍອມຮັບຂອງອາຊຽນ, ເຊິ່ງກິດຈະກຳເຮືອນພັກແຮມປະຊາຊົນທີ່ສັງລວມຄະແນນໄດ້ 75% ຂຶ້ນໄປຈະສາມາດປັນຈຸເປັນເຮືອນພັກແຮມປະຊາຊົນອາຊຽນ, ຕາຕະລາງຂ້າງລຸ່ມນີ້ສະແດງໃຫ້ເຫັນເຖິງເກນຄະແນນທີ່ຈະຕ້ອງປັນຈຸເພື່ອກຳນົດເປັນມາດຕະຖານເຮືອນພັກແຮມປະຊາຊົນອາຊຽນ.

ຕາຕະລາງທີ 7.4: ລະດັບຄາດໝາຍ/ລະດັບຄຸນນະພາບ

ລະດັບການປະເມີນ	ເປີເຊັນ (%)
ດີເລີດ (ຜ່ານຄາດໝາຍທີ່ກຳນົດສາມາດຮັບຮອງເປັນເຮືອນພັກແຮມປະຊາຊົນອາຊຽນ)	80-100%
ດີຫຼາຍ	60-70%
ດີ	40-59%
ປານກາງ	20-39%
ບໍ່ດີ	0-19%

7.3 ຂໍ້ກຳນົດສຳລັບມາດຕະຖານເຮືອນພັກແຮມປະຊາຊົນ.

ຕາຕະລາງທີ 7.5: ຂໍ້ກຳນົດເບື້ອງຕົ້ນຂອງການປະເມີນ

ລຳດັບ	ຄຳຖາມ	ມີ	ບໍ່ມີ
1.	ຕ້ອງມີຜູ້ໃຫ້ບໍລິການເຮືອນພັກແຮມປະຊາຊົນຢ່າງໜ້ອຍ 5 ຄອບຄົວ		
2.	ຜູ້ໃຫ້ບໍລິການເຮືອນພັກແຮມປະຊາຊົນບໍ່ເຄີຍຕ້ອງໂທດຄະດີອາຍາ		
3.	ຜູ້ໃຫ້ບໍລິການເຮືອນພັກແຮມປະຊາຊົນຕ້ອງມີສຸຂະພາບແຂງແຮງດີ		

ຜູ້ໃຫ້ບໍລິການເຮືອນພັກແຮມປະຊາຊົນ ຫຼື ການຈັດຕັ້ງເຮືອນພັກແຮມປະຊາຊົນບໍ່ຈຳເປັນຕ້ອງຕື່ມຕາມຄຳຖາມຂ້າງເຖິງ ທັງໝົດ,

ຕາຕະລາງທີ 7.6: ມາດຖານທີ່ຄວນມີ.

ມາດຖານຫຼັກ	ມາດຖານຢ່ອຍ	ສິ່ງທີ່ຄວນມີ	ມີ	ບໍ່ມີ	ບໍ່ ເໝາະສົມ
1. ເຈົ້າພາບ (ນ້ຳໜັກ: 5%)	ບ້ານ ແລະ ຊຸມ ຊົນ	ສະຖານທີ່ຕິດກັບແຫຼ່ງທ່ອງທ່ຽວທາງທຳມະຊາດ ແລະ ສັງຄົມ. >>ແຫຼ່ງທ່ອງທ່ຽວໃກ້ສຸດ.....km			
		ຜູ້ຊະນະການແຂ່ງຂັນຂອງບ້ານ >>ຊື່ລາງວັນ:.....			
		ມີສະໂມສອນບ້ານ/ພື້ນທີ່ໃນໝູ່ບ້ານ			
	ຜູ້ໃຫ້ບໍລິການ ເຮືອນພັກແຮມ ປະຊາຊົນ	ຜູ້ໃຫ້ບໍລິການເຮືອນພັກແຮມປະຊາຊົນຕ້ອງໄດ້ ຮັບການຝຶກອົບຮົມກ່ຽວກັບຫຼັກສູດເຮືອນພັກ ແຮມປະຊາຊົນ			
ລວມ					
2. ທີ່ພັກເຊົາ (ນ້ຳໜັກ 10%)	ເຮືອນ	ໂຄງສ້າງຂອງເຮືອນແຂງແຮງ ແລະ ປອດໄພ			
		ການອອກແບບ ແລະ ວັດສະດຸໃນການປຸກສ້າງ ໃຫ້ມີລັກສະນະສະຖາປັດຕິຍາກຳທ້ອງຖິ່ນ			
		ການແບ່ງຫ້ອງນອນຮັບແຂກ >>ຈຳນວນຫ້ອງພັກຂອງແຂກ.....			
		ຢ່າງໜ້ອຍຕ້ອງມີ 1 ຫ້ອງອາບນ້ຳ/ຫ້ອງນ້ຳສຳລັບ ແຂກ. >>ຈຳນວນຫ້ອງອາບນ້ຳ/ຫ້ອງນ້ຳ...			
		ມີໄຟຟ້າໃຊ້ພາຍໃນເຮືອນ			
		ມີນ້ຳສະອາດພຽງພໍໃຊ້ພາຍໃນເຮືອນ			
	ຫ້ອງນອນ	ສິ່ງອຳນວຍຄວາມສະດວກພື້ນຖານເຊັ່ນ: ພັດ ລົມ, ໂຕະ, ຕູ້ໃສ່ເຄື່ອງຂະໜາດນ້ອຍ, ແວ່ນ, ປັກສຽບໄຟ, ມຸ້ງ ຫຼື ຕະນ່າງກັນຍຸງ. >>ສິ່ງອຳນວຍຄວາມສະດວກທີ່ມີ...			
		ຫ້ອງນອນສຳລັບແຂກບໍ່ຄວນມີເກີນ 4 ຫ້ອງ.			
		ຕຽງນອນພ້ອມດ້ວຍຜ້າປູ ແລະ ໜອນຢູ່ໃນສະ ພາບດີ.			
ປະຕູປ່ອງຢ້ຽມຄວນໃສ່ຕະນ່າງກັນຍຸງເພື່ອກັນຍຸງ					

		ຫຼື ແມງໄມ້.				
		ບ່ອນນອນຄວນທຳຄວາມສະອາດທຸກຄັ້ງສຳລັບ ແຂກມາພັກ				
	ຫ້ອງນ້ຳ/ຫ້ອງ ອາບນ້ຳ	ວິດນັ່ງ ແລະ ວິດຢ່ອງຍ້ຽວພາຍໃນ ຫຼື ນອກບ້ານ ສິ່ງອຳນວຍຄວາມສະດວກພື້ນຖານພາຍໃນຫ້ອງ ນ້ຳ ແລະ ຫ້ອງອາບນ້ຳ.				
		ມີນ້ຳສະອາດໃຊ້ພຽງພໍຕະຫຼອດເວລາ				
			ລວມ			
3. ກິດຈະກຳ (ນ້ຳໜັກ 20%)	ກິດຈະກຳພາຍ ໃນບ້ານແລະ ກິດຈະກຳແບບ ຊຸມຊົນມີສ່ວນ ຮ່ວມ.	ສະແດງໃຫ້ເຫັນເຖິງຄວາມຫຼາກຫຼາຍອຸດົມສົມ ບູນຂອງຊັບພະຍາກອນທ້ອງຖິ່ນເຊັ່ນ: ມໍລະດົກ ແລະ ວັດທະນະທຳທ້ອງຖິ່ນ, ທຸລະກິດທ້ອງຖິ່ນ, ຊັບພະຍາກອນທຳມະຊາດ.				
		ກິດຈະກຳຄວນຊຸກຍູ້ໃຫ້ມີສ່ວນຮ່ວມລະຫ່ວາງ ປະຊາຊົນທ້ອງຖິ່ນ ແລະ ແຂກຢ້ຽມຢາມ.				
	ກິດຈະກຳປີນ ອ້ອມ	ຢ້ຽມຊົມສະຖານທີ່ທ່ອງທ່ຽວທີ່ມີຊື່ສຽງໃນບໍລິ ເວນໃກ້ຄຽງກັບໜູ່ບ້ານ.				
		ຮ່ວມມືກັບໜູ່ບ້ານອື່ນທີ່ຢູ່ຕິດກັນ ຫຼື ໃກ້ຄຽງ ເພື່ອເພີ່ມຄວາມຫຼາກຫຼາຍໃຫ້ແກ່ກິດຈະກຳ.				
	ຄວາມເປັນ ເອກະລັກດັງ ເດີມ	ຊຸມຊົນຍັງຄົງຮັກສາຄວາມເປັນເອກະລັກ, ສິ່ງທີ່ ມີຄຸນຄ່າ, ວັດທະນະທຳ (ພາສາ, ວິທີການດຳລົງ ຊີວິດ....)				
		ອະນຸລັກ ແລະ ໃຫ້ມີສ່ວນຮ່ວມໃນກິດຈະກຳ ຂອງຊຸມຊົນ.				
		ອະນຸລັກສີມີຫັດຖະກຳ ແລະ ການສະແດງສິລະ ປະທ້ອງຖິ່ນ.				
				ລວມ		
	4. ການບໍລິຫານ ຄຸ້ມຄອງ (ນ້ຳໜັກ 15%)	ການນຳພາ	ການຈັດຕັ້ງເຮືອນພັກແຮມປະຊາຊົນຄວນຈະ ນຳພາໂດຍຜູ້ທີ່ມີລັກສະນະເປັນຜູ້ນຳສູງ ແລະ ເປັນທິເຄົາລົບນັບຖືຂອງຊາວບ້ານໃນຊຸມຊົນ			
		ການຈັດຕັ້ງ	ການຈັດຕັ້ງເຮືອນພັກແຮມປະຊາຊົນຄວນຈະມີ ໂຄງຮ່າງຢ່າງເປັນລະບົບທີ່ຊັດເຈນ, ມີຄວາມຮັບ ຜິດຊອບ ແລະ ການປະສານງານທີ່ລະອຽດ.			
			ຄວນຈະຄຳນຶງເຖິງການສ້າງຄວາມສາມາດໃຫ້ແກ່ ແມ່ຍິງ ແລະ ຊາວໜຸ່ມທ້ອງຖິ່ນ.			

		ການຈັດຕັ້ງຂອງບ້ານຄວນຈະສະໜັບສະໜູນ ການຈັດຕັ້ງເຮືອນພັກແຮມປະຊາຊົນ.			
	ຖານຂໍ້ມູນ	ສ້າງຖານຂໍ້ມູນໃຫ້ການບໍລິການເຮືອນພັກແຮມ ປະຊາຊົນທີ່ປະກອບດ້ວຍຂໍ້ມູນເຊັ່ນ: ທີ່ຢູ່, ຈຳ ນວນສະມາຊິກໃນຄອບຄົວ ແລະ ພອນສະຫວ່ວນ ພິເສດ, ຄວາມຮູ້ ແລະ ທັກສະໃນດ້ານຕ່າງໆ.			
		ຖານຂໍ້ມູນກ່ຽວກັບແຂກຄວນຈະມີການບັນທຶກ ຈຳນວນແຂກຢ້ຽມຢາມ, ສັນຊາດ, ໄລຍະເວລາ ທີ່ມາພັກແຮມ, ຄຳຄິດເຫັນ, ຄຳຕິຊົມ ແລະ ຄຳ ແນະນຳຈາກແຂກ.			
		ປັບປຸງບັນຊີຈຳນວນຊັບພະຍາກອນດ້ານການ ທ່ອງທ່ຽວທີ່ມີຢູ່ພາຍໃນບ້ານ ແລະ ບໍລິເວນໃກ້ ຄຽງ.			
	ການສ້າງຂີດ ຄວາມສາມາດ ແລະ ການຝຶກ ອົບຮົມ	ຄວນມີປຶ້ມຄູ່ມື ແລະ ເອກະສານແນະນຳທີ່ມີລາຍ ລະອຽດດັ່ງລຸ່ມນີ້: ການຕ້ອນຮັບ ແລະ ການຮັບແຂກ. - ການລົງທະບຽນ, ການເກັບເງິນ ແລະ ການ ຊຳລະເງິນ. - ສຸຂະອະນາໄມ ແລະ ຄວາມສະອາດ. - ທັກສະໃນການສື່ສານ. - ການວາງແຜນ, ການຈັດຕັ້ງ ແລະ ການຈັດ ກິດຈະກຳ. - ການຕະຫຼາດ ແລະ ການໂຄສະນາ. - ການເລົ່າເລື່ອງ ແລະ ທັກສະໃນການ ອະທິບາຍ.			
		ຫຼັກສູດການຝຶກອົບຮົມ ແລະ ເນັ້ນໜັກການປະ ຕິບັດຕົວຈິງ ແລະ ການແລກປ່ຽນບົດຮຽນລະ ຫ່ວາງຊຸມຊົນກັບຊຸມຊົນ.			
		ຄວນຈະມີການຮ່ວມມືທີ່ມີປະສິດທິພາບກັບ ເຮືອນພັກແຮມປະຊາຊົນໃກ້ຄຽງ, ພາກເອກະຊົນ, ພາກລັດ, ອົງການຈັດຕັ້ງສາກົນ, ສະຖາບັນການ ສຶກສາຊັ້ນສູງ.			
		ລວມ			
5. ທີ່ຕັ້ງ (ນ້ຳໜັກ 5%)	ການເຂົ້າເຖິງ	ທີ່ຕັ້ງຂອງເຮືອນພັກແຮມປະຊາຊົນຕ້ອງມີເສັ້ນ ທາງຄົມມະນາຄົມເຂົ້າເຖິງ. ຕ້ອງຕິດຕັ້ງປ້າຍຊັບອກ ເພື່ອບອກທາງເຂົ້າຫາ			

		ບ້ານໃຫ້ແກ່ແຂກຢ່າງລະອຽດ.			
			ລວມ		
6. ສຸຂະອະນາໄມ ແລະ ຄວາມສະອາດ (ນ້ຳໜັກ 15%)	ເຮືອນ (ເຮືອນ ຄົວ, ຫ້ອງນອນ ແລະ ຫ້ອງນ້ຳ)	ຫ້ອງນອນທຸກຫ້ອງ, ເຮືອນຄົວ ແລະ ຫ້ອງນ້ຳ ຄວນຈະຮັກສາຄວາມສະອາດແລະບໍ່ມີກິ່ນເໝັນ, ສິ່ງສົກກະປົກ, ຂີ້ຝຸ່ນ, ໄຍແມງມຸມ.			
		ພື້ນເຮືອນຄົວຄວນສະອາດ.			
		ຫ້ອງນ້ຳ, ຟັກບົວອາບນ້ຳ, ອ່າງອາບນ້ຳ ແລະ ອ່າງ ລ້າງມືຄວນທຳຄວາມສະອາດເປັນປະຈຳ ແລະ ປະສະຈາກສິ່ງສີເປີເປື້ອນ, ສະໝິມ ແລະ ບໍ່ມີ ກິ່ນເໝັນ.			
		ໃຊ້ນ້ຳຢາຂ້າເຊື້ອເພື່ອທຳຄວາມສະອາດຫ້ອງນ້ຳ ໃຫ້ສະອາດ.			
		ຄວນຈັດຕຽມ, ສະບູ, ຢາສະເຜີມ, ເຈ້ຍອະນາ ໄມ ແລະ ຜ້າເຊັດໂຕທີ່ສະອາດໄວ້ບໍລິການແຂກ.			
	ບໍລິເວນເດີນ ບ້ານ	ບໍລິເວນເດີນບ້ານບໍ່ຄວນຖິ້ມຂີ້ເຫຍື້ອຊະຊາຍ.			
		ກຳຈັດແຫຼ່ງແຜ່ພັນຂອງຍຸງ			
		ຮັກສາທົວທັດ ແລະ ຄວາມສວຍງາມພາຍໃນ ບ້ານຂອງຕົນ ໂດຍການປະດັບປະດາຕົ້ນໄມ້ທີ່ມີ ຄວາມສວຍງາມທີ່ມີຢູ່ໃນພື້ນທີ່.			
	ການກະກຽມ ອາຫານ	ເຮືອນຄົວຄວນຢູ່ໃນສະພາບດີ, ສະອາດ ແລະ ອາກາດຖ່າຍເທສະດວກ.			
		ເຄື່ອງໃຊ້ໃນເຮືອນຄົວຄວນຈະຢູ່ໃນສະພາບດີ, ສະອາດ ແລະ ເກັບໄວ້ໃນບ່ອນທີ່ແຫ້ງ			
	ໃຊ້ພາຊະນະທີ່ສະອາດໃນການເສີບອາຫານ				
	ສະມະຊິກໃນຄອບຄົວທີ່ກະກຽມອາຫານຄວນ ຈະມີສຸຂະອະນາໄມທີ່ດີ ແລະ ແຕ່ງກາຍສະອາດ.				
	ອາຫານສິດທີ່ໃຊ້ໃນການກະກຽມອາຫານຄວນ ຈະສິດສະອາດ ແລະ ມາຈາກຕະຫຼາດທ້ອງຖິ່ນ.				
	ການເສີບອາຫານຄວນຈະມີການຫຸ້ມຫໍ່ເປັນຢ່າງ ດີ.				
	ມີນ້ຳດື່ມທີ່ສະອາດ ແລະ ປອດໄພ.				
			ລວມ		
7. ຄວາມປອດໄພ ແລະ ການຮັກສາ	ການຝຶກອົບຮົມ ຄວາມປອດໄພ	ຜູ້ຮັກສາຄວາມປອດໄພຄວນຈະໄດ້ຮັບການຝຶກ ອົບຮົມຂຶ້ນພື້ນຖານກ່ຽວກັບການປະຖົມພະຍາ			

ຄວາມປອດໄພ (ນໍ້າໜັກ 10%)		ບານເບື້ອງຕົ້ນ ແລະ ການຊ່ວຍເຫຼືອໃນກໍລະນີສຸກເສີມ.				
		ຢ່າງໜ້ອຍຄວນມີຜູ້ຮັກສາຄວາມປອດໄພ 2 ຄົນ ເພື່ອຕິດຕາມແຂກ ເພື່ອຮັບປະກັນຄວາມປອດໄພລະຫວ່າງເຮັດກິດຈະກຳ.				
		ກິດຈະກຳທາງນໍ້າຄວນຈະກຽມພ້ອມອຸປະກອນຮັກສາຄວາມປອດໄພທີ່ເໝາະສົມ.				
		ຄວນຈະມີສິ່ງອໍານວຍຄວາມສະດວກເຊັ່ນ: ຮາວຈັບ, ພື້ນຢ່າງທີ່ປ້ອງກັນການມື່ນໄຫຼ.				
		ຕາມເສັ້ນທາງຢ່າງປ່າ ຄວນຈະມີປ້າຍເຕືອນ ແລະ ຊີ້ບອກທາງຢ່າງລະອຽດ.				
ການປະຖົມນິເທດກ່ຽວກັບຄວາມປອດໄພ		ມີການປະຖົມນິເທດກ່ຽວກັບຄວາມປອດໄພກ່ອນທີ່ຈະຮ່ວມເຮັດກິດຈະກຳ.				
		ສະໜອງແຜ່ນພັບທີ່ ແນະນຳເຄັດລັບ ແລະ ຄວາມປອດໄພໃຫ້ນັກທ່ອງທ່ຽວ.				
		ແຂກທີ່ເຂົ້າຮ່ວມໃນກິດຈະກຳການປະຈົນໄພແບບອະນຸລັກຈະຕ້ອງໄດ້ລົງທະບຽນເພື່ອບັນທຶກຊື່ ແລະ ເບີໂທຕິດຕໍ່.				
		ນຳໃຊ້ປຶ້ມຄູມິທິກຳນົດຂັ້ນຕອນ ແລະ ວິທີການຕ່າງໆກ່ຽວກັບຄວາມປອດໄພເພື່ອນຳໃຊ້ ແລະ ເປັນຂັ້ນຕອນໜຶ່ງໃນການກຳນົດມາດຖານ.				
	ການຊ່ວຍເຫຼືອ ແລະ ການເຄື່ອນຍ້າຍໃນກໍລະນີສຸກເສີມ		ຜູ້ຮັກສາຄວາມປອດໄພຄວນມີອຸປະກອນຊ່ວຍເຫຼືອສຸກເສີມ, ຊຸດປະຖົມພະຍາບານເບື້ອງຕົ້ນ.			
			ຜູ້ຮັກສາຄວາມປອດໄພຄວນຈະມີອຸປະກອນສື່ສານເພື່ອ?			
			ແຂກຄວນມີປະກັນໄພ ຫຼື ປະກັນຊີວິດ.			
			ຍືດຖື ແລະ ປະຕິບັດຕາມຂໍ້ກຳນົດດ້ານຄວາມປອດໄພຂອງປະເທດນັ້ນໆ.			
ລວມ						
8.ການຕະຫຼາດ ແລະ ການໂຄສະນາ (ນໍ້າໜັກ 10%)	ການໂຄສະນາກິດຈະກຳ	ອອກແບບລາຍການທ່ອງທ່ຽວໃຫ້ເໝາະສົມກັບຄວາມຕ້ອງການ ແລະ ຄວາມຄາດຫ້ວງຂອງແຂກ.				
		ດຶງເອົາຈຸດເດັ່ນທີ່ເປັນເອກະລັກອອກມາເປັນຈຸດຂາຍຂອງບ້ານເພື່ອຈຳແນກໃຫ້ເຫັນຄວາມແຕກ				

		ຕ່າງ.			
		ສ້າງ ແລະ ປັບປຸງສິ່ງພິມໂຄສະນາເປັນຕົ້ນແມ່ນ: ແຜນພັບໂຄສະນາ, ກະດານຂໍ້ມູນກ່ຽວກັບກິດຈະກຳ.			
		ຮ່ວມມືກັບອຳນາດການປົກຄອງທ້ອງຖິ່ນ ແລະ ບໍລິສັດທ່ອງທ່ຽວໃນການເຮັດການຕະຫຼາດ.			
	ການມີສ່ວນຮ່ວມກັບຫົວໜ່ວຍທຸລະກິດທ່ອງທ່ຽວ	ມີການຈັດແຜມທົບກັບບັນດາຜູ້ປະກອບການດ້ານການທ່ອງທ່ຽວ ແລະ ບໍລິສັດທ່ອງທ່ຽວເຮັດວຽກຮ່ວມກັບບໍລິສັດທ່ອງທ່ຽວທີ່ມີຊື່ສຽງ, ເພື່ອໃຫ້ພວກເຂົາເປັນທີ່ປຶກສາ.			
	ການເຮັດຕະຫຼາດທາງເວັບໄຊ້	ນຳໃຊ້ປະໂຫຍດຈາກການສື່ສານທາງອິນເຕີເນັດເພື່ອໂຄສະນາໂຮມສະເຕ ແລະ ສັ່ງຈອງອອນລາຍ.			
		ແນະນຳໃຫ້ມີການພັກດັນເອົາຊາວໜຸ່ມຂອງບ້ານມາເປັນຜູ້ບຳລຸງຮັກສາ ແລະ ປັບປຸງຂໍ້ມູນການໂຄສະນາດ້ານການທ່ອງທ່ຽວທາງເວັບໄຊ.			
			ລວມ		
9. ຫຼັກການໃນການພັດທະນາແບບຍືນຍົງ (ນ້ຳໜັກ 10%)	ຄວາມຍືນຍົງທາງດ້ານເສດຖະກິດ	ການຈ້າງງານ ການຈັດຕັ້ງເຮືອນພັກແຮມປະຊາຊົນຄວນຈະຈ້າງງານພະນັກງານທີ່ແມ່ນຄົນຢູ່ໃນທ້ອງຖິ່ນເອງ. ຄວນມີການໃຫ້ລາງວັນເພື່ອສ້າງແຮງຈູງໃຈໃຫ້ແກ່ພະນັກງານ. ແນະນຳໃຫ້ມີກອງທຶນຂະໜາດນ້ອຍ ເພື່ອສະໜອງທຶນໃຫ້ແກ່ສະມາຊິກໃນທ້ອງຖິ່ນ. ການຈັດຊື້ ແນະນຳໃຫ້ການຈັດຕັ້ງເຮືອນພັກແຮມປະຊາຊົນຊື້ວັດສະດຸຕ່າງໆຈາກຫົວໜ່ວຍທຸລະກິດພາຍໃນທ້ອງຖິ່ນ. ແນະນຳໃຫ້ນັກທ່ອງທ່ຽວຊື້ສິນຄ້າ ແລະ ຜະລິດຕະພັນທີ່ຜະລິດຢູ່ທ້ອງຖິ່ນ. ຈຳໜ່າຍສິນຄ້າປະເພດເຄື່ອງຫັດຖະກຳຢູ່ໃນບໍລິເວນບ້ານທີ່ບໍ່ໄກຈາກເຮືອນພັກແຮມປະຊາຊົນ. ຜະລິດຕະພັນທ້ອງຖິ່ນ/ສິ່ງດຶງດູດ ໂຄສະນາບຸນປະເພນີທ້ອງຖິ່ນ ແລະ ຢ້ຽມຊົມຕະ			

		ຫຼາດໃກ້ຄຽງ.			
		ແນະນຳໃຫ້ນັກທ່ອງທ່ຽວຊື້ສິນຄ້າ ແລະ ການບໍລິການຂອງທ້ອງຖິ່ນເຊັ່ນ: ເຄື່ອງຫັດຖະກຳດັງເດີມ, ອາຫານ ແລະ ງານປະເພນີຕ່າງໆ.			
	ຄວາມຍືນຍົງທາງດ້ານສິ່ງແວດລ້ອມ	ຈຳກັດ ແລະ ຫຼຸດຜົນກະທົບຈາກນັກທ່ອງທ່ຽວໂດຍສະເພາະຕໍ່ສະພາບແວດລ້ອມທາງທຳມະຊາດ ແລະ ວັດທະນະທຳທີ່ບອບບາງ.			
		ຫຼີກລ້ຽງການໃຫ້ນັກທ່ອງທ່ຽວໄປຮ່ວມໃນກິດຈະກຳ ທີ່ເຫັນວ່າຈະທຳລາຍພຶກສາສາດ ແລະ ສັດປ່າ.			
		ຈັດກິດຈະກຳເກັບກວດຂີ້ເຫີ້ຍອຮ່ວມກັບນັກທ່ອງທ່ຽວຕາມບໍລິເວນແຄມທະເລ, ປ່າໄມ້ ຫຼື ຕາມແມ່ນ້ຳລຳເຊ.			
		ສ້າງລະບຽບການ (ສິ່ງທີ່ຄວນ ແລະ ບໍ່ຄວນເຮັດ) ກ່ຽວກັບການປະຕິບັດຕໍ່ສິ່ງມີຊີວິດໃນທຳມະຊາດເຜີຍແຜ່ໃຫ້ນັກທ່ອງທ່ຽວໄດ້ຮັບຮູ້.			
		ຕ້ອງຮັບປະກັນວ່າຊຸມຊົນໃນທ້ອງຖິ່ນໄດ້ຮັບການໃຫ້ຄວາມຮູ້ກ່ຽວກັບຄວາມສຳຄັນຂອງການປົກປັກຮັກສາຊີວະນາໆພັນ.			
		ອອກແບບ ແລະ ການກໍ່ສ້າງສິ່ງອຳນວຍຄວາມສະດວກດ້ານການທ່ອງທ່ຽວ ແລະ ການບໍລິການນັ້ນໆເປັນມິດຕໍ່ສິ່ງແວດລ້ອມ.			
	ຄວາມຍືນຍົງທາງດ້ານວັດທະນະທຳສັງຄົມ	ສ້າງສູນຂໍ້ມູນ ແລະ ສະແດງເຜີຍແຜ່ວັດທະນະທຳຢູ່ສະໂມສອນຂອງບ້ານ ແລະ ບໍລິເວນໃກ້ຄຽງເຮືອນພັກແຮມປະຊາຊົນ			
		ແຈ້ງໃຫ້ແຂກຊາບກ່ຽວກັບການເຄົາລົບນັບຖືປະເພນີຂອງທ້ອງຖິ່ນ ແລະ ການວາງໂຕຢ່າງເໝາະສົມ.			
		ຊຸມຊົນໃນທ້ອງຖິ່ນໄດ້ຮັບຄວາມຮູ້ກ່ຽວກັບຄວາມສຳຄັນຂອງການອະນຸລັກວັດທະນະທຳຂອງຕົນ.			
		ຫ້າມບໍ່ໃຫ້ມີການເຂົ້າຮ່ວມກິດຈະກຳທາງເພດ ແລະ ສິ່ງເສບຕິດ.			
ລວມ					

ຕາຕະລາງທີ 7.7: ຕາຕະລາງຂ້າງລຸ່ມນີ້ສະແດງໃຫ້ເຫັນຕົວຢ່າງວິທີການຄິດໄລ່ຂອງຜູ້ປະເມີນ.

ຕາຕະລາງທີ 7.7: ສະຫຼຸບແບບປະເມີນ

ມາດຖານຫຼັກ	ມາດຖານຍ່ອຍ	ຄະແນນ	ຄະແນນເຕັມ	ເປີເຊັນ	ສຸດຄິດໄລ່
1.ເຈົ້າພາບ	ໝູ່ບ້ານ ແລະ ຊຸມຊົນ	4	4	5	$\frac{3}{4-0} \times 5 = 3.75\%$
	ຜູ້ໃຫ້ບໍລິການເຮືອນພັກແຮມ ປະຊາຊົນ				
2.ທີ່ພັກເຊົາ	ເຮືອນ	14	14	10	$\frac{12}{14-0} \times 10 = 7.5\%$
	ຫ້ອງນອນ				
	ຫ້ອງນໍ້າ/ຫ້ອງອາບນໍ້າ				
3.ກິດຈະກຳ	ກິດຈະກຳພາຍໃນບ້ານ ແລະ ກິດຈະກຳແບບຊຸມຊົນມີສ່ວນ ຮ່ວມ.	7	7	20	$\frac{6}{7-1} \times 20 = 20\%$
	ກິດຈະກຳປິ່ນອ້ອມອ້ອມ				
	ຄວາມເປັນຂອງແທ້ດັ່ງເດີມ				
4.ການບໍລິຫານຄຸ້ມ ຄອງ	ການນຳພາ	10	10	15	$\frac{6}{10-0} \times 15 = 9\%$
	ການຈັດຕັ້ງ				
	ຖານຂໍ້ມູນ				
	ການສ້າງຂີດຄວາມສາມາດ ແລະ ການຝຶກອົບຮົມ				
	ການຮ່ວມມື				
5.ທີ່ຕັ້ງ	ການເຂົ້າເຖິງ	2	2	5	$\frac{2}{2-0} \times 5 = 5\%$
6.ສຸຂະອະນາໄມ ແລະ ຄວາມ ສະອາດ	ເຮືອນ (ເຮືອນຄົວ, ຫ້ອງ ນອນ ແລະ ຫ້ອງນໍ້າ)	15	15	15	$\frac{14}{15-1} \times 15 = 15\%$
	ບໍລິເວນເດີນບ້ານ				
	ການກະກຽມ ແລະ ປຸງແຕ່ງ ອາຫານ				
7.ຄວາມປອດໄພ ແລະ ການຮັກສາ ຄວາມປອດໄພ	ການຝຶກອົບຮົມກ່ຽວກັບ ຄວາມປອດໄພ	13	13	10	$\frac{8}{13-0} \times 10 = 3.15\%$
	ຄວາມປອດໄພໃນເວລາດຳ ເນີນກິດຈະກຳ				
	ການແນະນຳກ່ຽວກັບຄວາມ ປອດໄພ				
	ການຊ່ວຍເຫຼືອໃນກໍລະນີສຸກ ເສີນ ແລະ ອົບພະຍົບ				
8.ການຕະຫຼາດ ແລະການໂຄສະນາ	ກິດຈະກຳການໂຄສະນາ				
	ການຮ່ວມມືກັບບໍລິສັດທ່ອງ ທ່ຽວ				
	ການມີສ່ວນຮ່ວມກັບຫົວ				

	ໜ່ວຍທຸລະກິດທ່ອງທ່ຽວ				$\frac{7}{8-0} \times 10 = 8.75\%$
	ການເຮັດຕະຫຼາດທາງເວັບໄຊ້	8	8	10	
9. ຫຼັກການໃນການ ພັດທະນາແບບຍືນ ຍົງ	ຄວາມຍືນຍົງທາງດ້ານ ເສດຖະກິດ	18	18	10	$\frac{10}{18-0} \times 10 = 5.88\%$
	ຄວາມຍືນຍົງທາງດ້ານ ສິ່ງແວດລ້ອມ				
	ຄວາມຍືນຍົງທາງດ້ານ ວັດທະນະທຳ-ສັງຄົມ				
ລວມທັງໝົດ		91	91	100	81.03%

ດີເລີດ (ຜ່ານຄາດໝາຍທີ່ກຳນົດ ແລະ ສາມາດຮັບຮອງເປັນເຮືອນ ພັກແຮມປະຊາຊົນອາຊຽນ)	80-100%
ດີຫຼາຍ	60-79%
ດີ	40-59%
ປານກາງ	20-39%
ບໍ່ດີ	0-19%





III

ຂັ້ນຕອນການປະເມີນ ແລະ ຫນ່ວຍງານຢັ້ງຢືນມາດຕະຖານ
ເຮືອນພັກແຮມປະຊາຊົນອາຊຽນ

1. ຄຳນຳ

ມາດຕະຖານເຮືອນພັກແຮມປະຊາຊົນອາຊຽນ (ASEAN Homestay Standard – AHS) ແມ່ນໜຶ່ງໃນແຜນຍຸດທະສາດໃນການຈັດຕັ້ງປະຕິບັດ ແລະ ຜັນຂະຫຍາຍແຜນຍຸດທະສາດການທ່ອງທ່ຽວອາຊຽນ (ASEAN Tourism Strategic Plan – ATSP) 2011-2015 ໂດຍມີຈຸດປະສົງ ເພື່ອຍົກລະດັບຄຸນນະພາບການບໍລິການແລະ ຊັບພະຍາກອນມະນຸດໃນເຂດພາກພື້ນ. ຈຸດປະສົງຂອງຂັ້ນຕອນການປະເມີນ ແລະ ໜ່ວຍງານອອກໃບຢັ້ງຢືນມາດຕະຖານເຮືອນພັກແຮມປະຊາຊົນອາຊຽນນີ້ແມ່ນເພື່ອສ້າງຂັ້ນຕອນການປະເມີນທີ່ໄດ້ມາດຕະຖານພ້ອມທັງກຳນົດພາກສ່ວນຮັບຜິດຊອບໃນການຄຸ້ມຄອງການຈັດຕັ້ງປະຕິບັດລາຍການກວດກາຂອງມາດຕະຖານເຮືອນພັກແຮມປະຊາຊົນອາຊຽນ.

ເອກະສານສະບັບນີ້ແມ່ນເພື່ອປະກອບເຂົ້າໃນເອກະສານແນະນຳ ຫຼື ຄູ່ມືໃນການປະເມີນມາດຕະຖານເຮືອນພັກແຮມປະຊາຊົນອາຊຽນ ເຊິ່ງຈະຖືກນຳໃຊ້ໂດຍຜູ້ປະເມີນທີ່ໄດ້ຮັບການແຕ່ງຕັ້ງ ເພື່ອດຳເນີນການປະເມີນເຮືອນພັກແຮມປະຊາຊົນ ແລະ ຢັ້ງຢືນໃຫ້ໄດ້ມາດຕະຖານເຮືອນພັກແຮມປະຊາຊົນອາຊຽນ.

ບັນດາເງື່ອນໄຂຫຼັກ, ເງື່ອນໄຂຍ່ອຍ ແລະ ເງື່ອນໄຂພື້ນຖານຕ່າງໆທີ່ໄດ້ກຳນົດໄວ້ຢູ່ໃນລາຍການກວດກາຂອງມາດຕະຖານສະບັບນີ້ແມ່ນອີງໃສ່ມາດຕະຖານເຮືອນພັກແຮມປະຊາຊົນອາຊຽນ ທີ່ໄດ້ຮັບການຮັບຮອງຈາກບັນດາປະເທດສະມາຊິກອາຊຽນ. ພ້ອມດຽວກັນນັ້ນບັນດາປະເທດສະມາຊິກອາຊຽນຈະຕ້ອງໄດ້ຈັດຕັ້ງປະຕິບັດມາດຕະຖານເຮືອນພັກແຮມປະຊາຊົນອາຊຽນຕາມທີ່ໄດ້ລະບຸ ແລະ ແນະນຳໃນແຜນຍຸດທະສາດການທ່ອງທ່ຽວອາຊຽນ (ATSP) ເພື່ອຍົກລະດັບຄຸນນະພາບການບໍລິການເຮືອນພັກແຮມປະຊາຊົນໃຫ້ສູງຂຶ້ນ ໂດຍໃຫ້ນັກທ່ອງທ່ຽວໄດ້ຮັບຮູ້ເຖິງຄວາມຕື່ນຕາຕື່ນໃຈ, ຄວາມບັນເທີງ, ຄວາມຮູ້, ຄວາມປອດໄພ ແລະ ຄວາມຊຶ່ງຈຳທີ່ດີຕໍ່ການບໍລິການເຮືອນພັກແຮມປະຊາຊົນ.

2. ພາກສະເໜີ

ການສ້າງຂັ້ນຕອນການປະເມີນ ແລະ ໜ່ວຍງານຢັ້ງຢືນຂອງມາດຕະຖານເຮືອນພັກແຮມປະຊາຊົນອາຊຽນ ແມ່ນມີຄວາມສຳຫຼາຍເພາະເປັນການຮັບປະກັນເຖິງຄວາມສຳເລັດໃນການຈັດຕັ້ງປະຕິບັດມາດຕະຖານດັ່ງກ່າວ. ເອກະສານສະບັບນີ້ໄດ້ອະທິບາຍຂັ້ນຕອນໃນການກວດກາ, ພາກສ່ວນຮັບຜິດຊອບໃນຄຸ້ມຄອງ ແລະ ດຳເນີນການປະເມີນ ແລະ ລວມເຖິງຜົນປະໂຫຍດທີ່ເຈົ້າຂອງເຮືອນຈະໄດ້ຮັບພາຍຫຼັງທີ່ໄດ້ຮັບການຢັ້ງຢືນໃຫ້ເປັນເຮືອນພັກແຮມທີ່ໄດ້ຕາມມາດຕະຖານເຮືອນພັກແຮມປະຊາຊົນອາຊຽນ. ທ້າຍສຸດແລ້ວ, ເອກະສານນີ້ມີເປົ້າໝາຍເຮັດໃຫ້ຜູ້ປະເມີນມີຄວາມຮູ້ ແລະ ທັກສະຄວາມສາມາດທີ່ພຽງພໍ ເພື່ອການປະເມີນເຮືອນພັກແຮມປະຊາຊົນໃຫ້ມີຄວາມຖືກຕ້ອງ ລວມທັງການບໍລິຫານຄຸ້ມຄອງ ແລະ ການຈັດຕັ້ງປະຕິບັດມາດຕະຖານເຮືອນພັກແຮມປະຊາຊົນອາຊຽນທີ່ເປັນລະບົບອີກດ້ວຍ.

3. ຂອບເຂດ

ມາດຕະຖານສະບັບນີ້ແມ່ນມີຂອບເຂດໃນການນຳໃຊ້ ດັ່ງນີ້:

- ສ້າງຂັ້ນຕອນການກວດສອບ/ປະເມີນສຳລັບມາດຕະຖານເຮືອນພັກແຮມປະຊາຊົນອາຊຽນ
- ກຳນົດໂຄງສ້າງ ແລະ ພາກສ່ວນຮັບຜິດຊອບໃນການຈັດຕັ້ງປະຕິບັດມາດຕະຖານເຮືອນພັກແຮມປະຊາຊົນອາຊຽນ
- ສ້າງຄູ່ມື ແລະ ຄຳແນະນຳ ເພື່ອເປັນບ່ອນອີງໃນການດຳເນີນການປະເມີນສຳລັບຜູ້ປະເມີນມາດຕະຖານເຮືອນພັກແຮມປະຊາຊົນອາຊຽນ.

4. ຄຳສັບ ແລະ ຄຳນິຍາມ

ຄຳສັບ ແລະ ຄວາມໝາຍທີ່ຢູ່ໃນມາດຕະຖານສະບັບນີ້ ປະກອບມີດັ່ງນີ້:

4.1 ປະເທດສະມາຊິກອາຊຽນ (ASEAN Member States-AMS)

ອາຊຽນ(ສະມາຄົມປະຊາຊາດອາຊີຕາເວັນອອກສຽງໃຕ້)ປະກອບດ້ວຍປະເທດສະມາຊິກທັງໝົດ 10 ປະເທດ ໄດ້ແກ່: ບຣູໄນ, ກຳປູເຈຍ, ອິນໂດເນເຊຍ, ສປປລາວ, ມາເລເຊຍ, ມຽນມາ, ຟີລິບປິນ, ສິງກະໂປ, ໄທ ແລະ ຫວຽດນາມ. (ສະຖິຕິປີ 2013).

4.2 ມາດຕະຖານເຮືອນພັກແຮມປະຊາຊົນອາຊຽນ

ພາກສ່ວນທີ່ຮັບຜິດຊອບໃນການຄຸ້ມຄອງ ແລະ ຜູ້ໃຫ້ບໍລິການເຮືອນພັກແຮມປະຊາຊົນທີ່ໄດ້ຮັບການປະເມີນແລະ ຍັງຍືນຕາມມາດຕະຖານເຮືອນພັກແຮມປະຊາຊົນອາຊຽນ.

4.3 ຄູ່ມື/ຄຳແນະນຳໃນການປະເມີນ

ແມ່ນເອກະສານທີ່ເປັນເຄື່ອງມື ທີ່ຊ່ວຍໃຫ້ຜູ້ປະເມີນດຳເນີນການປະເມີນເຮືອນພັກແຮມປະຊາຊົນທີ່ມີທຳແຮງ ໄດ້ຢ່າງຖືກຕ້ອງ ແລະ ມີຄວາມສອດຄ່ອງ.

4.4 ຂັ້ນຕອນການກວດກາ

ແມ່ນການສ້າງຂະບວນການໃນການປະເມີນໃຫ້ເປັນລະບົບເພື່ອໃຫ້ການປະເມີນມີຄວາມຊັດເຈນ, ຍຸດຕິທຳ ແລະ ເປັນຫຼັກຖານໃຫ້ແກ່ການປະເມີນ.

4.5 ໜ່ວຍງານອອກໃບຢັ້ງຢືນ

ໝາຍເຖິງພາກສ່ວນ ຫຼື ໜ່ວຍງານທີ່ເຮັດໜ້າທີ່ອອກ ແລະ ຄຸ້ມຄອງການອອກໃບຢັ້ງຢືນ

4.6 ລາຍການກວດກາ

ໝາຍເຖິງລາຍການກວດກາຕ່າງໆທີ່ຖືກຈັດລຽງເປັນລະບົບຢູ່ໃນມາດຕະຖານເຮືອນພັກແຮມປະຊາຊົນອາຊຽນ ເພື່ອດຳເນີນການປະເມີນ

4.7 ອົງການ/ໜ່ວຍງານການທ່ອງທ່ຽວຂອງລັດ (ກະຊວງ ຖວທ)

ໝາຍເຖິງອົງການ/ໜ່ວຍງານຂອງລັດທີ່ຮັບຜິດຊອບໃນການວາງແຜນພັດທະນາ, ຄຸ້ມຄອງ ແລະ ໂຄສະນາການ ທ່ອງທ່ຽວຢູ່ໃນລະດັບຕ່າງໆ. (ຂັ້ນສູນກາງ-ທ້ອງຖິ່ນ).

4.8 ໜ່ວຍງານເຮືອນພັກແຮມປະຊາຊົນ

ໝາຍເຖິງພາກສ່ວນ/ໜ່ວຍງານທີ່ເຮັດໜ້າທີ່ໃນການວາງແຜນ, ຄຸ້ມຄອງການດຳເນີນກິດຈະກຳເຮືອນພັກແຮມ ປະຊາຊົນຢູ່ໃນຊຸມຊົນ/ບ້ານ.

4.9 ຜູ້ໃຫ້ບໍລິການເຮືອນພັກແຮມປະຊາຊົນ

ໝາຍເຖິງປະຊາຊົນຢູ່ໃນຊຸມຊົນ/ບ້ານ ທີ່ດຳເນີນກິດຈະກຳໃຫ້ບໍລິການແກ່ນັກທ່ອງທ່ຽວມານອນພັກແຮມຢູ່ ເຮືອນຂອງຕົນເອງ ໂດຍຖືກຕ້ອງຕາມລະບຽບການ.

5. ໜ່ວຍງານຍັງຍືນມາດຕະຖານ

ພາກສ່ວນທີ່ປະກອບເຂົ້າຢູ່ໃນໂຄງຮ່າງການຈັດຕັ້ງຂອງຄະນະຮັບຜິດຊອບ ໃນການຍັງຍືນມາດຕະຖານແມ່ນຈະ ເຮັດໜ້າທີ່ໃນການອຳນວຍຄວາມສະດວກ ໃນການຈັດຕັ້ງປະຕິບັດມາດຕະຖານເຮືອນພັກແຮມປະຊາຊົນອາຊຽນຢູ່ໃນແຕ່ ລະປະເທດສະມາຊິກອາຊຽນ ຊຶ່ງປະກອບດ້ວຍ 5 ພາກສ່ວນໄດ້ແກ່:

5 ພາກສ່ວນທີ່ສະເໜີປະກອບ ເປັນຄະນະຮັບຜິດຊອບ

ພາລະບົດບາດ ແລະ ໜ້າທີ່ຮັບຜິດຊອບຂອງແຕ່ລະ ພາກສ່ວນປະກອບມີດັ່ງນີ້:

- ໜ່ວຍງານຂອງລັດທີ່ຮັບຜິດຊອບວຽກການທ່ອງທ່ຽວ (ກະຊວງ ຖວທ)
- ອົງການຈັດຕັ້ງສາກົນ (ທີ່ເຮັດວຽກກ່ຽວກັບ ການທ່ອງທ່ຽວ)
- ໜ່ວຍງານຂອງລັດທີ່ຮັບຜິດຊອບວຽກສາທາລະນະສຸກ (ກະຊວງສາທາລະນະສຸກ)
- ໜ່ວຍງານຂອງລັດທີ່ຮັບຜິດຊອບວຽກປ້ອງກັນຄວາມສະຫງົບ (ກະຊວງປ້ອງກັນຄວາມສະຫງົບ)
- ໜ່ວຍງານຂອງລັດທີ່ຮັບຜິດຊອບວຽກສິ່ງແວດລ້ອມ (ກະຊວງຊັບພະຍາກອນທຳມະຊາດ ແລະ ສິ່ງແວດລ້ອມ)

ຕາຕະລາງ 5.1. ພາລະບົດບາດ ແລະ ໜ້າທີ່ຮັບຜິດຊອບຂອງແຕ່ລະພາກສ່ວນ ທີ່ຢູ່ໃນໂຄງຮ່າງການອອກໃບຢັ້ງຢືນ

ພາກສ່ວນ	ພາລະບົດບາດ ແລະ ໜ້າທີ່ຮັບຜິດຊອບ
ໜ່ວຍງານຂອງລັດທີ່ຮັບຜິດຊອບວຽກ ການທ່ອງທ່ຽວ (ຂັ້ນສູນກາງ-ທ້ອງຖິ່ນ)	ເປັນປະທານ/ຫົວໜ້າຄະນະປະເມີນມາດຕະຖານເຮືອນພັກ ແຮມປະ ຊາຊົນອາຊຽນຂອງແຕ່ລະປະເທດ ຮັບ ແລະ ພິຈາລະນາແບບຟອມສະໝັກທີ່ສົ່ງເຂົ້າມາ ປະເມີນໂດຍນຳໃຊ້ເງື່ອນໄຂຕ່າງໆທີ່ຢູ່ໃນມາດຕະຖານ ໃຫ້ຄຳປຶກສາແກ່ພາກສ່ວນຕ່າງໆ ກ່ຽວກັບເຮືອນພັກແຮມປະຊົນທີ່ ເຫັນວ່າມີທ່າແຮງ ແລະ ມີເງື່ອນໄຂທີ່ຈະບັນລຸມາດຕະຖານເຮືອນພັກ ແຮມປະຊາຊົນອາຊຽນ
ອົງການຈັດຕັ້ງສາກົນ (ທີ່ເຮັດວຽກກ່ຽວກັບການ ທ່ອງທ່ຽວ)	ໃຫ້ຄວາມຮ່ວມມື ແລະ ຊ່ວຍເຫຼືອກັບພາກລັດໃນການດຳເດີນການ ປະເມີນ
ໜ່ວຍງານຂອງລັດທີ່ຮັບຜິດຊອບວຽກສາທາ ລະນະສຸກ (ກະຊວງສາທາລະນະສຸກ)	ປະເມີນ ແລະ ປະກອບຄຳຄິດເຫັນທີ່ກ່ຽວຂ້ອງກັບສຸຂະອານາໄມ ແລະ ຄວາມສະອາດ
ໜ່ວຍງານຂອງລັດທີ່ຮັບຜິດຊອບວຽກປ້ອງກັນ ຄວາມສະຫງົບ (ກະຊວງປ້ອງກັນຄວາມສະ ຫງົບ)	ປະເມີນ ແລະ ປະກອບຄຳຄິດເຫັນທີ່ກ່ຽວຂ້ອງກັບຄວາມປອດໄພ ແລະ ຄວາມສະຫງົບ
ໜ່ວຍງານຂອງລັດທີ່ຮັບຜິດຊອບວຽກສິ່ງແວດ ລ້ອມ (ກະຊວງຊັບພະຍາກອນທຳມະຊາດ ແລະ ສິ່ງແວດລ້ອມ)	ປະເມີນ ແລະ ປະກອບຄຳຄິດເຫັນທີ່ກ່ຽວຂ້ອງກັບສິ່ງແວດລ້ອມ ແລະ ຄວາມຍືນຍົງ
ໜ່ວຍງານຂອງລັດທີ່ຮັບຜິດຊອບວຽກການ ທ່ອງທ່ຽວ (ຂັ້ນສູນກາງ, ກະຊວງ ຖວທ)	ສ້າງຕັ້ງຄະນະກຳມະການປະເມີນມາດຕະຖານເຮືອນພັກແຮມປະຊາ ຊົນ ຮັບເອົາບົດລາຍງານການປະເມີນຈາກຂັ້ນທ້ອງຖິ່ນ ແລະ ລາຍງານ ໃຫ້ຄະນະຮັບຜິດຊອບຂອງອາຊຽນ
ປະເທດສະມາຊິກອາຊຽນ	ຮັບຮອງເອົາຜົນຂອງການປະເມີນ ອອກໃບຢັ້ງຢືນໃຫ້ແກ່ຜູ້ສະໝັກທີ່ບັນລຸຕາມມາດຕະຖານ

ເພື່ອເຮັດໃຫ້ຂະບວນການກວດສອບມີຄວາມວ່ອງໄວຂຶ້ນ, ອົງການ/ໜ່ວຍງານຂອງລັດທີ່ຮັບຜິດຊອບວຽກການ

ທ່ອງທ່ຽວ (ກະຊວງ ຖວທ) ແມ່ນຈະຕ້ອງສ້າງຕັ້ງຄະນະກຳມະການປະເມີນມາດຕະຖານເຮືອນພັກແຮມປະຊາຊົນຂັ້ນສູນກາງ/ທ່ອງຖິ່ນຂຶ້ນເພື່ອຈັດຕັ້ງປະຕິບັດການປະເມີນເຮືອນພັກແຮມປະຊາຊົນ ທີ່ເຫັນວ່າມີທ່າແຮງຢູ່ໃນແຂວງຂອງຕົນ. ຊຶ່ງຜູ້ທີ່ຈະປະກອບເຂົ້າໃນຄະນະກຳມະການປະເມີນແມ່ນສາມາດມາຈາກພາກລັດ ແລະ ພາກທຸລະກິດ, ແຕ່ຫົວໜ້າຄະນະຕ້ອງແມ່ນບຸກຄົນທີ່ມາຈາກພາກລັດ.

ໜ່ວຍງານຂອງລັດທີ່ຮັບຜິດຊອບວຽກງານທ່ອງທ່ຽວ (ກະຊວງ ຖວທ), ສາທາລະນະສຸກ (ກະຊວງສາທາລະນະສຸກ), ປ້ອງກັນຄວາມສະຫງົບ (ກະຊວງປ້ອງກັນຄວາມສະຫງົບ), ສິ່ງແວດລ້ອມ (ກະຊວງຊັບພະຍາກອນທຳມະຊາດ ແລະ ສິ່ງແວດລ້ອມແມ່ນພາກສ່ວນທີ່ສະເໜີປະກອບເປັນຄະນະກຳມະການປະເມີນມາດຕະຖານ ເຮືອນພັກແຮມປະຊາຊົນອາຊຽນ ດັ່ງທີ່ສະແດງໃນຕາຕະລາງ 5.1.

ຄະນະກຳມະການປະເມີນມາດຕະຖານເຮືອນພັກແຮມປະຊາຊົນອາຊຽນ ແມ່ນຈະຕ້ອງເຮັດໜ້າທີ່ໃນການປະເມີນເຮືອນພັກແຮມປະຊາຊົນຕາມທີ່ໄດ້ການມອບໝາຍ ແລະ ລາຍງານຜົນຂອງການປະເມີນໃຫ້ຄະນະຮັບຜິດຊອບໃນການຢັ້ງຢືນມາດຕະຖານເຮືອນພັກແຮມປະຊາຊົນອາຊຽນຮັບຊາບ, ຫຼັງຈາກນັ້ນ, ຄະນະຮັບຜິດຊອບໃນການຢັ້ງຢືນມາດຕະຖານເຮືອນພັກແຮມປະຊາຊົນອາຊຽນ ລາຍງານຜົນຕໍ່ກອງປະຊຸມອາຊຽນເພື່ອຂໍການຮັບຮອງ.

ໂຄງຮ່າງຂອງຄະນະຮັບຜິດຊອບຢັ້ງຢືນມາດຕະຖານເຮືອນພັກແຮມປະຊາຊົນອາຊຽນ

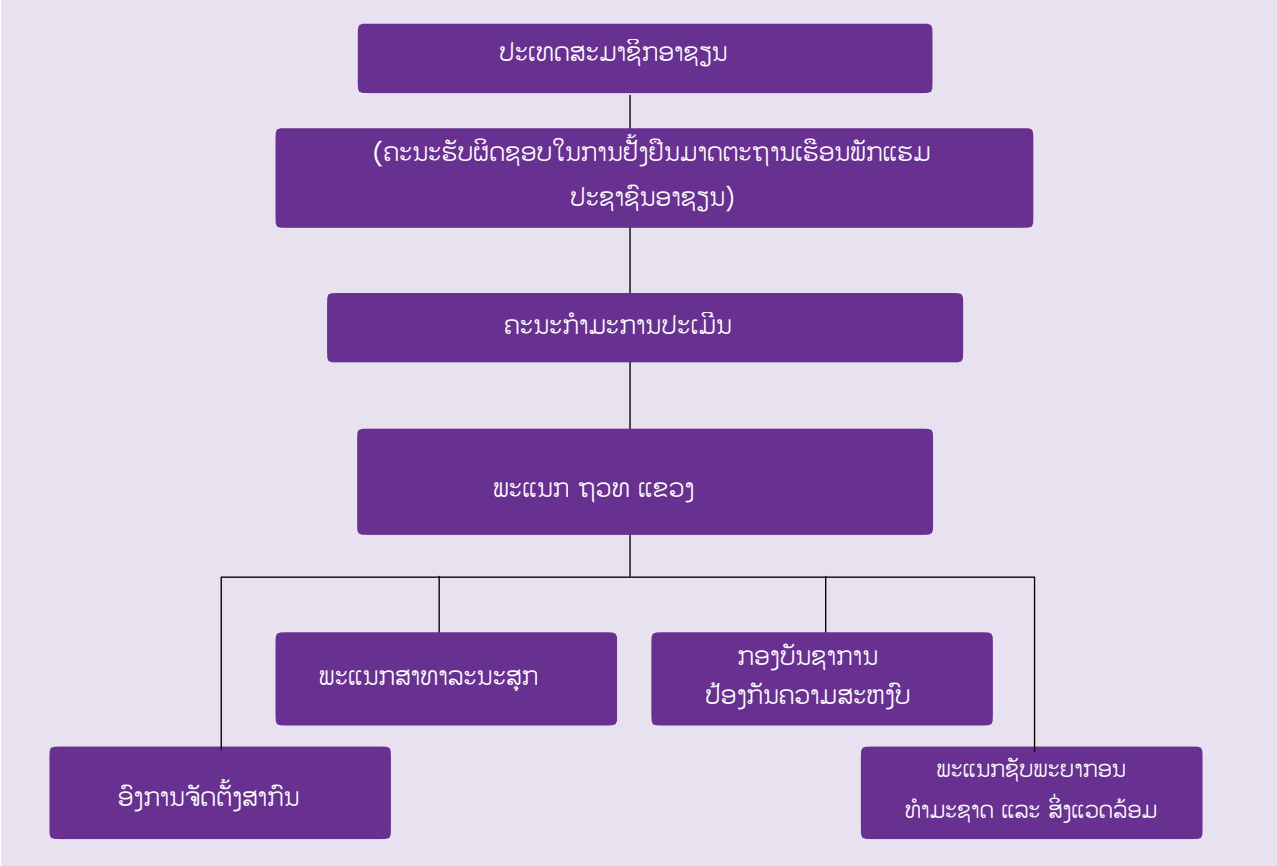

ຕົວຢ່າງ, ພາກສ່ວນທີ່ຈະປະກອບເຂົ້າໃນຄະນະຮັບຜິດຊອບຢັ້ງຢືນມາດຕະຖານ ເຮືອນພັກແຮມປະຊາຊົນອາຊຽນ ແລະ ຄະນະກຳມະການປະເມີນມາດຕະຖານເຮືອນພັກແຮມປະຊາຊົນອາຊຽນ ດັ່ງທີ່ສະແດງໃນຕາຕະລາງທີ 5.2 ໂດຍອີງໃສ່ໂຄງສ້າງທາງດ້ານການປົກຄອງຂອງແຕ່ລະປະເທດທີ່ແຕກຕ່າງກັນຢູ່ໃນອາຊຽນ.

ຕາຕະລາງ 5.2. ຕົວຢ່າງ ຄະນະຮັບຜິດຊອບຢັ້ງຢືນມາດຕະຖານເຮືອນພັກແຮມປະຊາຊົນອາຊຽນ ແລະ ຄະນະກຳມະການ ປະເມີນມາດຕະຖານເຮືອນພັກແຮມປະຊາຊົນອາຊຽນຂອງແຕ່ລະປະເທດສະມາຊິກ

ລ/ດ	ເງື່ອນໄຂ	ພາກສ່ວນທີ່ຖືກສະເໜີ	ພາກສ່ວນ
1.	ເຈົ້າພາບ	ພາກລັດ (ທີ່ຮັບຜິດຊອບການທ່ອງທ່ຽວ)	ກະຊວງ ຖວທ
2.	ທີ່ພັກເຊົາ	ອົງການຈັດຕັ້ງສາກົນ	ສະມາຄົມໂຮງແຮມ
3.	ກິດຈະກຳ	ອົງການຈັດຕັ້ງສາກົນ	ສະມາຄົມທຸລະກິດທ່ອງທ່ຽວ
			ສະມາຄົມພະນັກງານນຳທ່ຽວ
4.	ການບໍລິຫານຄຸ້ມຄອງ	ພາກລັດ (ທີ່ຮັບຜິດຊອບການທ່ອງທ່ຽວ)	ກະຊວງ ຖວທ
6.	ສຸຂະອານາໄມ ແລະ ຄວາມສະອາດ	ພາກສ່ວນທີ່ເຮັດໜ້າທີ່ຮັບຜິດຊອບສຸຂະອານາໄມ ແລະ ຄວາມສະອາດ	ກະຊວງສາທາລະນະສຸກ
			ໜ່ວຍງານບໍລິການສັງຄົມ
7.	ຄວາມປອດໄພ ແລະ ການຮັກສາຄວາມປອດໄພ	ພາກສ່ວນທີ່ເຮັດໜ້າທີ່ຮັບຜິດຊອບກ່ຽວກັບຄວາມປອດໄພ ແລະ ຄວາມສະຫງົບ	ໜ່ວຍງານກູ້ໄພ
			ກະຊວງປ້ອງກັນປະເທດ
			ກະຊວງປ້ອງກັນຄວາມສະຫງົບ
8.	ການຕະຫຼາດ ແລະ ການໂຄສະນາ	ພາກລັດ (ທີ່ຮັບຜິດຊອບການທ່ອງທ່ຽວ)	ກະຊວງ ຖວທ, ພະແນກ ຖວທ
9.	ຫຼັກການພັດທະນາແບບຍືນຍົງ		
9.1	ວັດທະນະທຳ-ສັງຄົມ	ພາກສ່ວນທີ່ຮັບຜິດຊອບກ່ຽວກັບວັດທະນະທຳ-ສັງຄົມ	ກະຊວງ ຖວທ
			ການທ່ອງທ່ຽວແບບປະຊາຊົນມີສ່ວນຮ່ວມ
9.2	ສິ່ງແວດລ້ອມ		ກະຊວງຊັບພະຍາກອນທຳມະຊາດ ແລະ ສິ່ງແວດລ້ອມ
			ອົງການຈັດຕັ້ງສາກົນ (ທີ່ເຮັດວຽກກ່ຽວກັບສິ່ງແວດລ້ອມ)

5.1 ຂັ້ນຕອນການຈັດຕັ້ງປະຕິບັດການກວດສອບມາດຕະຖານເຮືອນພັກແຮມປະຊາຊົນອາຊຽນ

ການຈັດຕັ້ງປະຕິບັດການກວດສອບມາດຕະຖານເຮືອນພັກແຮມປະຊາຊົນອາຊຽນ ຈະຕ້ອງປະຕິບັດຕາມຂັ້ນຕອນດັ່ງທີ່ສະແດງໃນຕາຕະລາງ 5.2:

ຕາຕະລາງ 5.2. ຂັ້ນຕອນການຈັດຕັ້ງປະຕິບັດການກວດສອບ

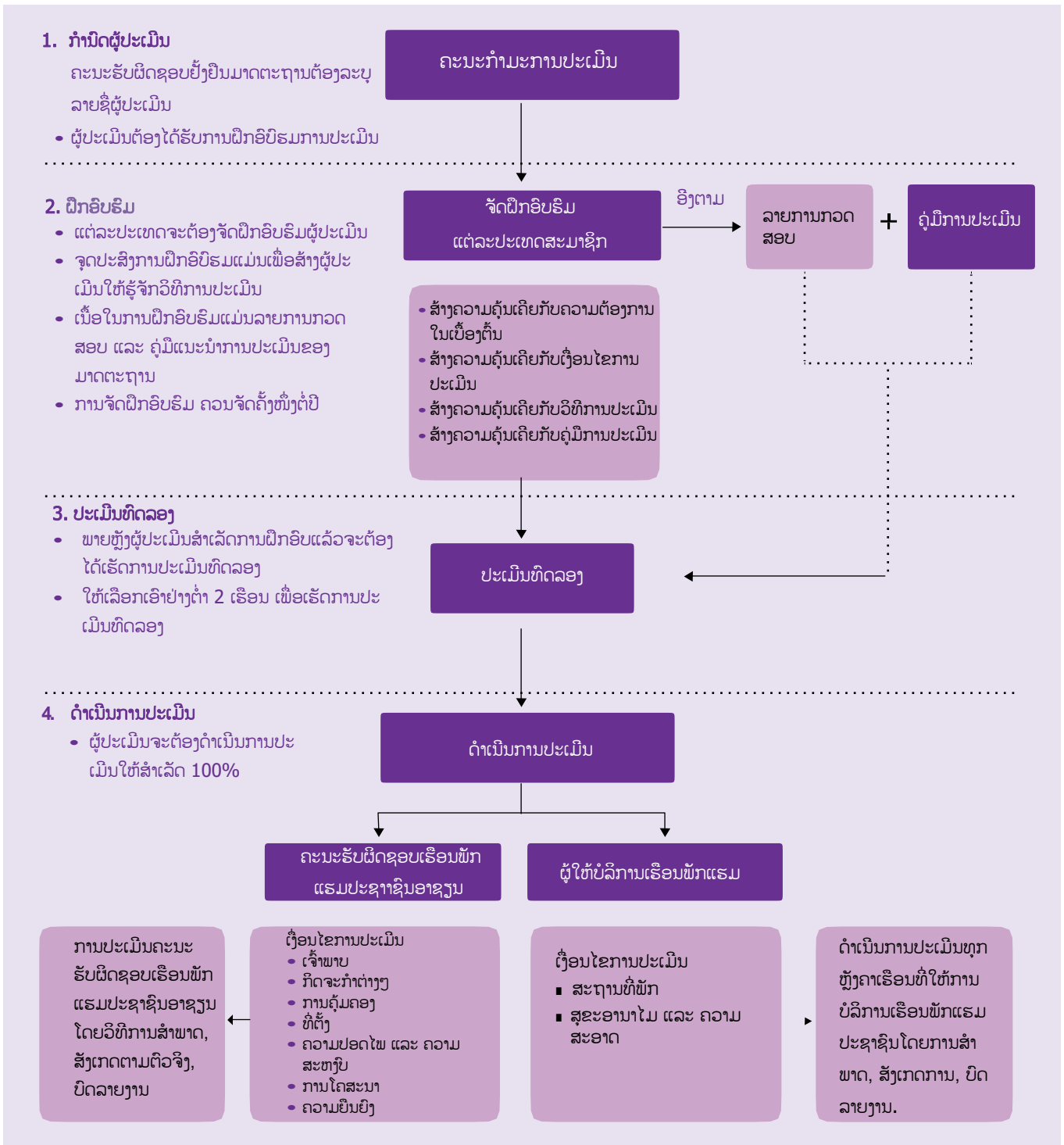

5.2 ລາຍການປະເມີນສຳລັບຜູ້ປະເມີນ

ລາຍການປະເມີນມາດຕະຖານເຮືອນພັກແຮມປະຊາຊົນອາຊຽນສຳລັບຜູ້ປະເມີນ ແມ່ນໄດ້ອະທິບາຍຢູ່ໃນຂໍ້ທີ

5.3 ຊຶ່ງສະແດງໃຫ້ເຫັນແຕ່ລະຂັ້ນຕອນທີ່ຜູ້ປະເມີນຈະຕ້ອງໄດ້ປະຕິບັດ.

ຕາຕະລາງ 5.3. ລາຍການປະເມີນສໍາລັບຜູ້ປະເມີນ

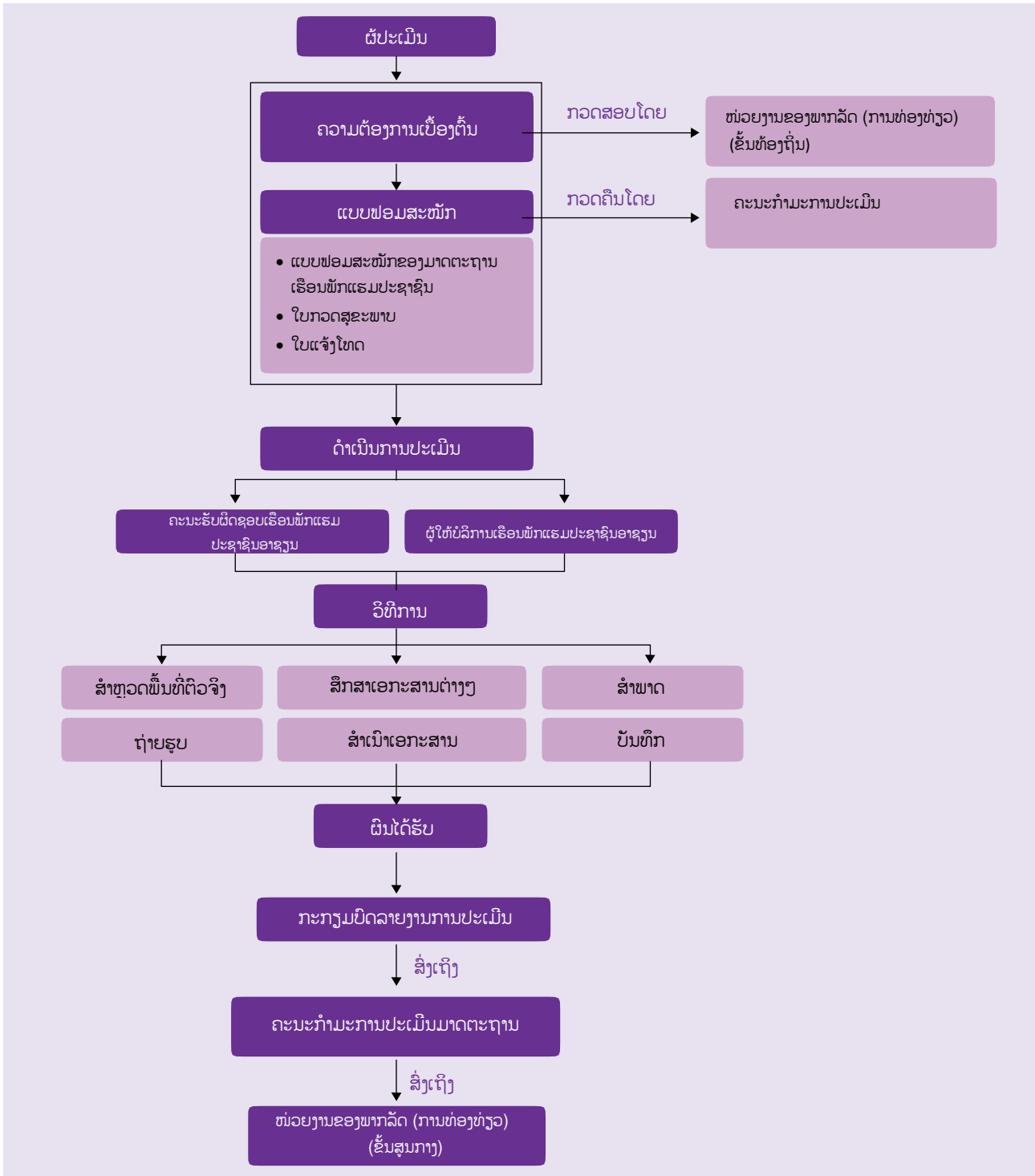

5.3 ຄວາມຕ້ອງການເບື້ອງຕົ້ນ

ກ່ອນທີ່ຈະດຳເນີນການປະເມີນ, ຄະນະກຳມະການປະເມີນຕ້ອງຮັບປະກັນວ່າບັນດາຜູ້ສະໝັກແມ່ນໄດ້ຕາມເງື່ອນໄຂຂັ້ນພື້ນຖານ, ຖ້າບໍ່ໄດ້ຕາມເງື່ອນໄຂ, ຜູ້ສະໝັກກໍຈະບໍ່ໄດ້ບໍາລິການນໍາໃນການສະໝັກຮັບລາງວັນເຮືອນພັກແຮມປະຊາຊົນອາຊຽນ.

ລາຍການເງື່ອນໄຂຂັ້ນພື້ນຖານສໍາລັບຄະນະຮັບຜິດຊອບເຮືອນພັກແຮມປະຊາຊົນອາຊຽນ ແລະ ຜູ້ໃຫ້ບໍລິການເຮືອນພັກແຮມປະຊາຊົນອາຊຽນ ດັ່ງທີ່ສະແດງໃນຂໍ້ທີ 5.3.

ຕາຕະລາງ 5.3: ເງື່ອນໄຂພື້ນຖານສໍາລັບຜູ້ສະໝັກ ແລະ ສິ່ງທີ່ຜູ້ປະເມີນຕ້ອງເຮັດ

ເຮືອນພັກແຮມປະຊາຊົນ	ເງື່ອນໄຂພື້ນຖານ	ສິ່ງທີ່ຈະຕ້ອງເຮັດ
ຄະນະຮັບຜິດຊອບເຮືອນພັກແຮມປະຊາຊົນອາຊຽນ	ບ້ານຕ້ອງມີຜູ້ໃຫ້ບໍລິການເຮືອນພັກແຮມຢ່າງໜ້ອຍ 5 ຫຼັງ	ຖ່າຍຮູບໃບຢັ້ງຢືນແລ້ວຕິດໃສ່ແບບຟອມສະໝັກ
	ການໃຫ້ບໍລິການເຮືອນພັກແຮມປະຊາຊົນຢ່າງໜ້ອຍຕ້ອງ 2 ປີຂຶ້ນໄປ	
ຜູ້ໃຫ້ບໍລິການເຮືອນພັກແຮມປະຊາຊົນອາຊຽນ	ຜູ້ໃຫ້ບໍລິການເຮືອນພັກແຮມປະຊາຊົນຕ້ອງບໍ່ເຄີຍມີຄະດີຕ່າງໆ	ມີໃບແຈ້ງໂທດທີ່ຖືກຕ້ອງຕາມທາງການຈາກພາກສ່ວນທີ່ກ່ຽວຂ້ອງ
	ຜູ້ໃຫ້ບໍລິການເຮືອນພັກແຮມປະຊາຊົນຕ້ອງມີສຸຂະພາບທີ່ແຂງແຮງ	ມີໃບຢັ້ງຢືນສຸຂະພາບທີ່ຖືກຕ້ອງຕາມທາງການຈາກພາກສ່ວນທີ່ກ່ຽວຂ້ອງ
		ຜູ້ໃຫ້ບໍລິການເຮືອນພັກແຮມປະຊາຊົນທຸກຄົນຕ້ອງໄດ້ຂຽນແບບຟອມເພື່ອຂໍການປະເມີນ

6. ຂັ້ນຕອນການກວດກາ

ການກວດສອບເຮືອນພັກແຮມປະຊາຊົນ ແມ່ນຂັ້ນຕອນໜຶ່ງທີ່ມີຄວາມສໍາຄັນ ເພາະເປັນການກຳນົດ ແລະ ລະບຸເຮືອນໃດທີ່ມີທ່າແຮງ ແລະ ຄວາມເປັນໄປໄດ້ໃນການທີ່ຈະສະໝັກຮັບລາງວັນເຮືອນພັກແຮມປະຊາຊົນອາຊຽນ. ການສະເໜີຂັ້ນຕອນການກວດສອບແມ່ນກຳນົດຂຶ້ນ ໂດຍອີງຕາມຂັ້ນຕອນຂອງການປະເມີນມາດຕະຖານເຮືອນພັກແຮມປະຊາຊົນອາຊຽນ ຊຶ່ງບັນດາປະເທດສະມາຊິກໄດ້ຈັດຕັ້ງປະຕິບັດ. ດັ່ງນັ້ນ, ການສະເໜີການກວດສອບແມ່ນມີຄວາມເໝາະສົມກັບທຸກໆປະເທດສະມາຊິກອາຊຽນ.

ການສະເໜີການກວດສອບປະກອບມີ 3 ຂັ້ນຕອນ ເຊັ່ນ:

ຂັ້ນຕອນທີ 1: ການເຜີຍແຜ່ຂໍ້ມູນມາດຕະຖານ

ກ່ອນທີ່ຈະຈັດຕັ້ງປະຕິບັດຂັ້ນຕອນອື່ນໆ, ພາກສ່ວນທີ່ກ່ຽວຂ້ອງຂອງລັດ (ພາກສ່ວນທີ່ຮັບຜິດຊອບມາດຕະຖານ) ຕ້ອງຈັດຝຶກອົບຮົມ, ກອງປະຊຸມ, ງານສໍາມະນາ. ເພື່ອເຜີຍແຜ່ຂໍ້ມູນກ່ຽວກັບມາດຕະຖານເຮືອນພັກແຮມປະຊາຊົນອາຊຽນໃຫ້ແກ່ຜູ້ໃຫ້ບໍລິການເຮືອນພັກແຮມປະຊາຊົນໄດ້ຮັບຮູ້ ແລະ ມີຄວາມຕື່ນຕົວ.

ພາກສ່ວນທີ່ກ່ຽວຂ້ອງຂອງລັດ (ພາກສ່ວນທີ່ຮັບຜິດຊອບມາດຕະຖານ) ຂັ້ນທ້ອງຖິ່ນດໍາເນີນການຄັດເລືອກເຮືອນພັກແຮມປະຊາຊົນທີ່ເຫັນວ່າມີເງື່ອນໄຂ ແລະ ທ່າແຮງໃນການສະເໜີຮັບລາງວັນມາດຕະຖານເຮືອນພັກແຮມປະຊາຊົນອາຊຽນ.

ຂັ້ນຕອນທີ 2: ດໍາເດີນການປະເມີນ

ຄະນະກຳມະການປະເມີນມາດຕະຖານ ເຮືອນພັກແຮມປະຊາຊົນຂັ້ນທ້ອງຖິ່ນຕ້ອງໄດ້ດໍາເນີນການປະເມີນ ໂດຍອີງຕາມລາຍການກວດສອບ, ຄູ່ມືແນະນຳຂອງມາດຕະຖານເຮືອນພັກແຮມປະຊາຊົນອາຊຽນ ໂດຍວິທີການຕ່າງໆ ເຊັ່ນ: ການລົງພື້ນທີ່ຕົວຈິງເພື່ອກວດສອບ, ການສອບຖາມ (ສໍາພາດ), ການສຶກສາຕາມເອກະສານຕ່າງໆ. ການລົງປະເມີນແມ່ນຄວນແຈ້ງໃຫ້ຜູ້ໃຫ້ບໍລິການເຮືອນພັກແຮມຮູ້ກ່ອນລ່ວງໜ້າ.

ພາຍຫຼັງປະເມີນສໍາເລັດແລ້ວ, ຄະນະກຳມະການປະເມີນມາດຕະຖານເຮືອນພັກແຮມປະຊາຊົນຂັ້ນທ້ອງຖິ່ນຕ້ອງໄດ້ເຮັດບົດລາຍງານການປະເມີນພ້ອມທັງຄັດຕິດເອກະສານທີ່ກ່ຽວຂ້ອງ ແລ້ວສົ່ງມາຍັງຄະນະຮັບຜິດຊອບຂັ້ນສູນກາງ ເພື່ອພິຈາລະນາ ແລະ ກວດສອບ ຊຶ່ງອາດຈະໃຊ້ເວລາປະມານ 4 ອາທິດ (1 ເດືອນ).

ຂັ້ນຕອນທີ 3: ການຮັບຮອງ

ຄະນະຮັບຜິດຊອບຂັ້ນສູນກາງ ນໍາສະເໜີຜົນຂອງການປະເມີນ ແລະ ລາຍຊື່ຜູ້ທີ່ບັນລຸຕາມເງື່ອນໄຂຂອງມາດຕະຖານໃນກາງປະຊຸມລັດຖະມົນຕີທ່ອງທ່ຽວອາຊຽນ ເພື່ອພິຈາລະນາໃນການຮັບຮອງ. ສໍາລັບຜູ້ທີ່ໄດ້ຮັບການຮັບຮອງຈາກອາຊຽນຈະໄດ້ຮັບໃບຢັ້ງຢືນມາດຕະຖານເຮືອນພັກແຮມປະຊາຊົນອາຊຽນ ແລະ ແຜ່ນປ້າຍມາດຕະຖານເຮືອນພັກແຮມປະຊາຊົນອາຊຽນ.

ຮູບພາບສະແດງຂັ້ນຕອນການກວດສອບ 6.1.

ຮູບພາບ 6.1. ຮູບພາບສະແດງການສະເໜີການກວດສອບສໍາລັບມາດຕະຖານເຮືອນພັກແຮມປະຊາຊົນອາຊຽນ

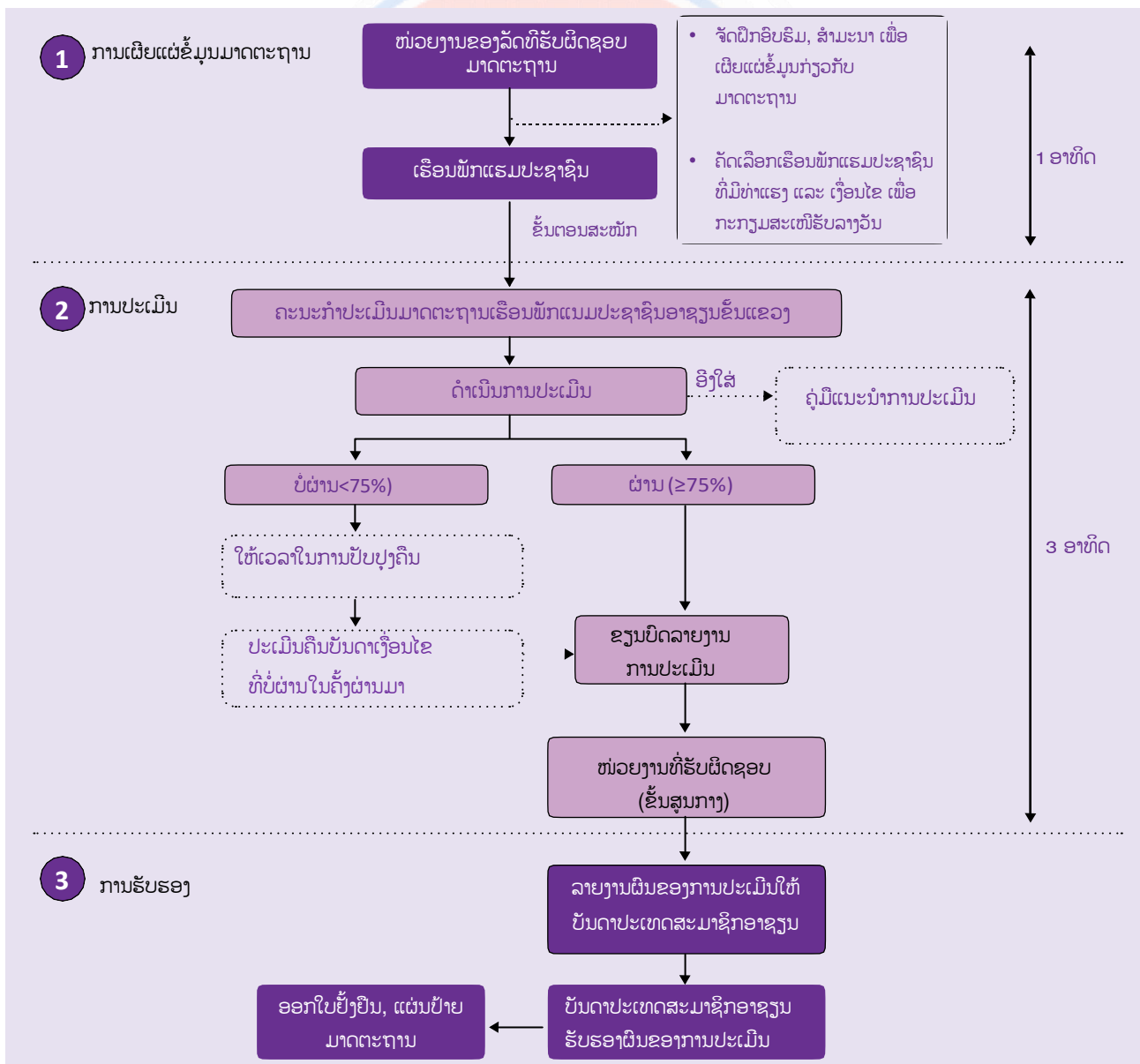

6.1 ເຮືອນພັກແຮມປະຊາຊົນທີ່ບໍ່ຜ່ານການປະເມີນ.

ສໍາລັບເຮືອນພັກແຮມປະຊາຊົນທີ່ບໍ່ຜ່ານການປະເມີນ (ບໍ່ບັນລຸຕາມເງື່ອນໄຂຂອງມາດຕະຖານ), ຜູ້ປະເມີນຈະໃຫ້ຄໍາແນະນໍາ ແລະ ແບບຟອມເພື່ອປັບປຸງຄືນ ໂດຍສະເພາະບັນເທີງເງື່ອນໄຂທີ່ບໍ່ຜ່ານຕາມມາດຕະຖານໄດ້ກໍານົດໄວ້ຊ່ວງໄລຍະເວລາໃນການປັບປຸງປະມານ 1–6 ເດືອນ. ຖ້າຫາກຜູ້ສະໜັກໄດ້ປັບປຸງຄືນແລ້ວ ແລະ ມີຄວາມຕ້ອງການຢາກສະໜັກກໍສາມາດສົ່ງແບບຟອມໃຫ້ທາງຄະນະກຳມະການປະເມີນມາດຕະຖານ ເຮືອນພັກແຮມປະຊາຊົນອາຊຽນຂັ້ນແຂວງເພື່ອປະເມີນຄືນ. ສໍາລັບການປະເມີນຄືນນີ້ ແມ່ນຈະປະເມີນສະເພາະແຕ່ເງື່ອນໄຂທີ່ບໍ່ຜ່ານຕາມໃນການປະເມີນຄັ້ງຜ່ານມາເທົ່ານັ້ນ. ດັ່ງທີ່ຂັ້ນຕອນການປະເມີນຄືນໄດ້ສະແດງໃນຮູບພາບທີ 6.2.

ຮູບພາບ 6.2. ການປະເມີນຄືນເຮືອນພັກແຮມປະຊາຊົນທີ່ບໍ່ຜ່ານການປະເມີນ

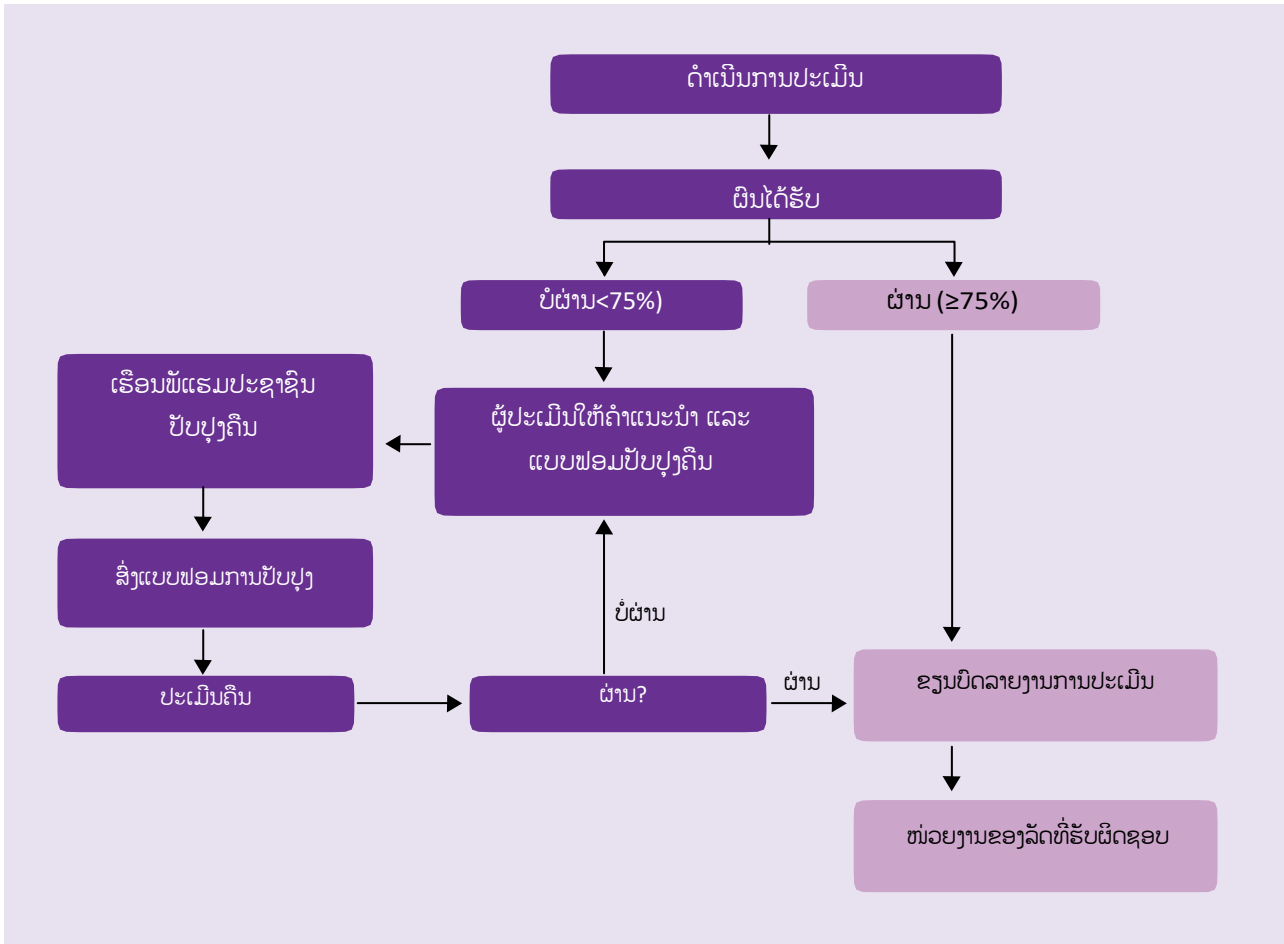

6.2 ເຮືອນພັກແຮມປະຊາຊົນທີ່ຜ່ານການປະເມີນ

ສໍາລັບເຮືອນພັກແຮມປະຊາຊົນທີ່ຜ່ານການປະເມີນ (ສາມາດບັນລຸຕາມເງື່ອນໄຂຂອງມາດຕະຖານ) ແລະ ໄດ້ຮັບການຮັບຮອງຈາກບັນດາປະເທດສະມາຊິກອາຊຽນ ແມ່ນຈະໄດ້ຮັບໃບຢັ້ງຢືນມາດຕະຖານເຮືອນພັກແຮມປະຊາຊົນອາຊຽນພ້ອມທັງແຜ່ນປ້າຍມາດຕະຖານເຮືອນພັກແຮມປະຊາຊົນອາຊຽນ.

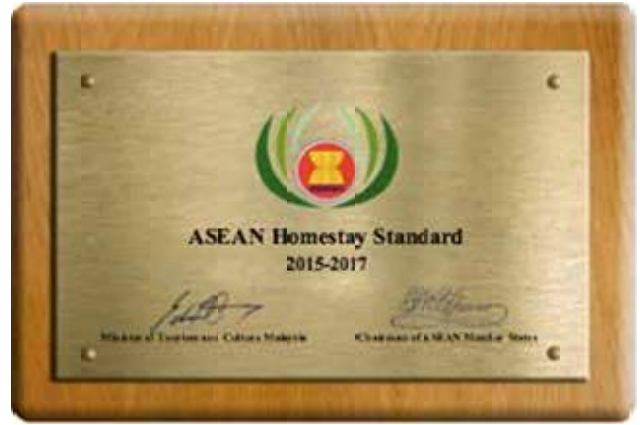

7. ວິທີການປະເມີນ

ຈຸດປະສົງຂອງມາດຕະຖານເຮືອນພັກແຮມປະຊາຊົນອາຊຽນ ເພື່ອຍົກລະດັບຄຸນນະພາບຂອງການໃຫ້ບໍລິການເຮືອນພັກແຮມປະຊາຊົນ ແລະ ດຶງດູດນັກທ່ອງທ່ຽວທີ່ມີຄຸນນະພາບມາໃຊ້ບໍລິການ. ບັນດາເຮືອນພັກແຮມປະຊາຊົນທີ່ໄດ້ຮັບລາງວັນມາດຕະຖານເຮືອນພັກແຮມປະຊາຊົນອາຊຽນແລ້ວ ກໍສາມາດຍົກລະດັບລາຄາການໃຫ້ບໍລິການທີ່ສູງຂຶ້ນໂດຍໃຫ້ເໝາະສົມກັບຄຸນນະພາບຂອງການບໍລິການ. ການດໍາເນີນການປະເມີນ, ຜູ້ປະເມີນຕ້ອງໄດ້ແຍກລະຫວ່າງຄະນະຮັບຜິດຊອບເຮືອນພັກແຮມປະຊາຊົນ ແລະ ຜູ້ໃຫ້ບໍລິການເຮືອນພັກແຮມປະຊາຊົນ ຊຶ່ງທັງສອງພາກສ່ວນແມ່ນຕ້ອງສາມາດບັນລຸຕາມເງື່ອນໄຂທີ່ວາງໄວ້ ເພື່ອທີ່ຈະສະເໜີເຂົ້າຮັບລາງວັນເຮືອນພັກແຮມປະຊາຊົນອາຊຽນ.

ກ່ອນທີ່ຈະສະເໜີເຂົ້າຮັບລາງວັນເຮືອນພັກແຮມປະຊາຊົນອາຊຽນໄດ້ນັ້ນ, ຄະນະຮັບຜິດຊອບເຮືອນພັກແຮມປະຊາຊົນ ແລະ ຜູ້ໃຫ້ບໍລິການເຮືອນພັກແຮມປະຊາຊົນຕ້ອງຄົບຕາມເງື່ອນໄຂທີ່ຕ້ອງການດັ່ງລຸ່ມນີ້:

- 1) ຄະນະຮັບຜິດຊອບເຮືອນພັກແຮມປະຊາຊົນຕ້ອງຜ່ານຄະນະແນວນທີ່ກຳນົດໄວ້ ຫຼື (56.25%) ຂຶ້ນໄປ ຈຶ່ງສາມາດບັນລຸເງື່ອນໄຂມາດຕະຖານເຮືອນພັກແຮມປະຊາຊົນອາຊຽນ
- 2) ຜູ້ໃຫ້ບໍລິການເຮືອນພັກແຮມປະຊາຊົນ ຕ້ອງຜ່ານຄະນະແນວນທີ່ກຳນົດໄວ້ ຫຼື (18.75%) ຂຶ້ນໄປ ຈຶ່ງສາມາດບັນລຸເງື່ອນໄຂມາດຕະຖານເຮືອນພັກແຮມປະຊາຊົນອາຊຽນ
- 3) ຜູ້ໃຫ້ບໍລິການເຮືອນພັກແຮມປະຊາຊົນຕ້ອງຜ່ານຄະນະແນວນທີ່ກຳນົດ ຕໍ່າສຸດ 5 ຫຼັງ (ເຮືອນ) ຂຶ້ນໄປ ຈຶ່ງສາມາດບັນລຸເງື່ອນໄຂມາດຕະຖານເຮືອນພັກແຮມປະຊາຊົນອາຊຽນ
- 4) ຄະນະຮັບຜິດຊອບເຮືອນພັກແຮມປະຊາຊົນ ແລະ ຜູ້ໃຫ້ບໍລິການເຮືອນພັກແຮມປະຊາຊົນຕ້ອງຜ່ານຄະນະແນວນທີ່ກຳນົດຕໍ່າສຸດ 5 ຫຼັງ (ເຮືອນ) ຂຶ້ນໄປ ຈຶ່ງສາມາດບັນລຸເງື່ອນໄຂມາດຕະຖານເຮືອນພັກແຮມປະຊາຊົນອາຊຽນ, ຖ້າຫາກຄະນະຮັບຜິດຊອບເຮືອນພັກແຮມປະຊາຊົນ ຫຼື ຜູ້ໃຫ້ບໍລິການເຮືອນພັກແຮມປະຊາຊົນບໍ່ຜ່ານເງື່ອນໄຂທີ່ກຳນົດໄວ້ນັ້ນ (ຕໍ່າກວ່າ 75%), ເຮືອນພັກແຮມປະຊາຊົນນັ້ນກໍບໍ່ສາມາດທີ່ຈະສະເໜີເຂົ້າຮັບລາງວັນໄດ້.

ຮູບພາບ 7.1. ວິທີການປະເມີນເຮືອນພັກແຮມປະຊາຊົນອາຊຽນ



8. ຄວາມຮັບຜິດຊອບຂອງຄະນະປະເມີນຜົນ

ພາກສ່ວນທີ່ປະກອບຢູ່ໃນໂຄງຮ່າງຄະນະຮັບຜິດຊອບໃນການຢັ້ງຢືນມາດຕະຖານມີ 5 ພາກສ່ວນ ຊຶ່ງຈະຕ້ອງໄດ້ປະເມີນແຕ່ລະເງື່ອນໄຂໂດຍອີງຕາມພາລະບົດບາດຂອງຕົນເອງ ເພື່ອເຮັດໃຫ້ການປະເມີນມີຄວາມເຊື່ອຖືໄດ້. ເຊິ່ງຄວາມຮັບຜິດຊອບຂອງຄະນະປະເມີນຜົນແມ່ນສະແດງໃຫ້ເຫັນດັ່ງຮູບພາບທີ 8.1.

ຮູບພາບ 8.1: ການແບ່ງຄວາມຮັບຜິດຂອງຄະນະປະເມີນມາດຕະຖານເຮືອນພັກແຮມປະຊາຊົນອາຊຽນ

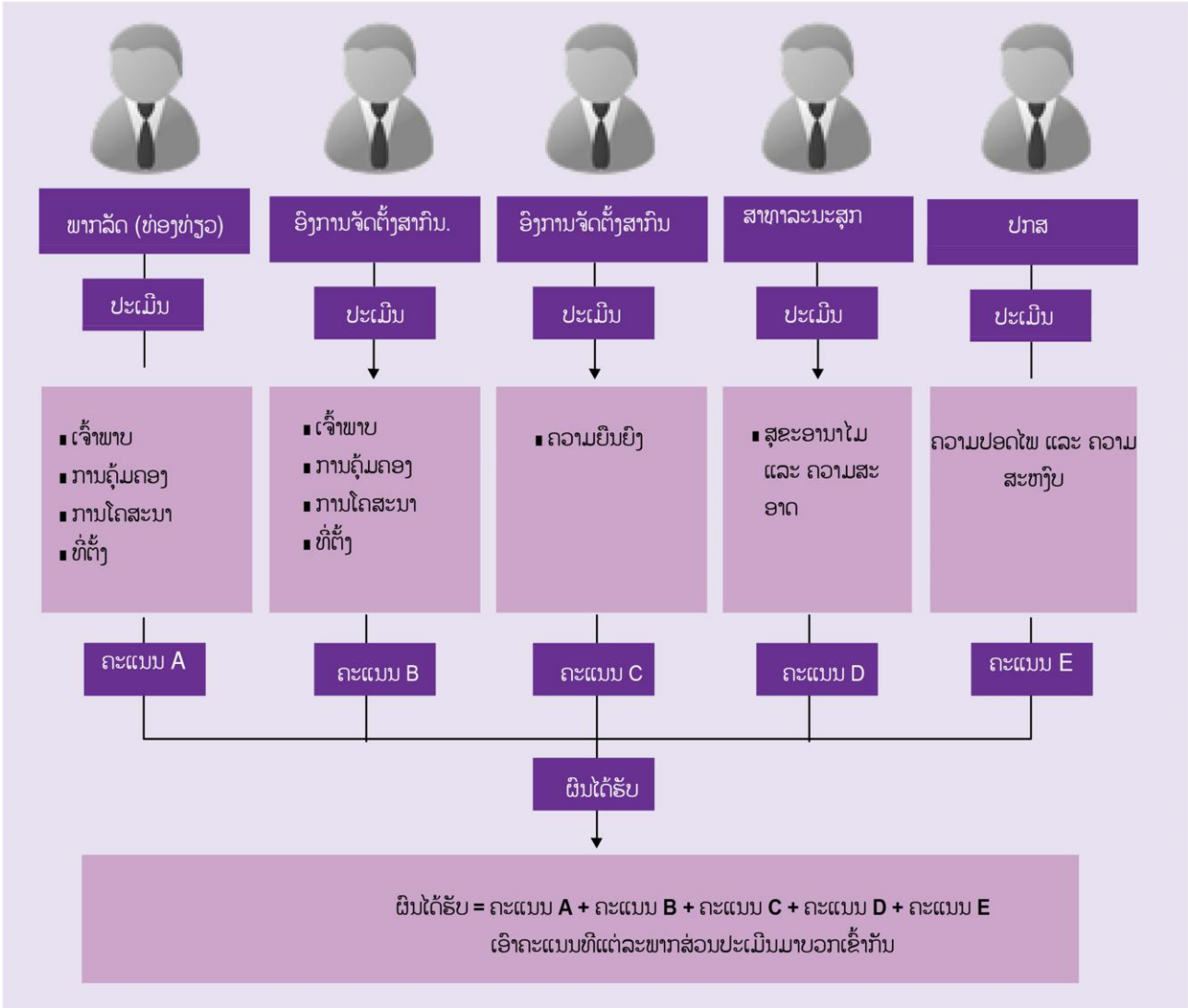

9. ອາຍຸການນຳໃຊ້

ລາງວັນມາດຕະຖານເຮືອນພັກແຮມປະຊາຊົນອາຊຽນມີອາຍຸການນຳໃຊ້ 3 ປີ, ດັ່ງນັ້ນ, ເຮືອນພັກແຮມປະຊາຊົນທີ່ໄດ້ຮັບລາງວັນອາຊຽນແມ່ນຈະຕ້ອງໄດ້ປະເມີນຄືນທຸກໆ 3 ປີ, ຖ້າຫາກເຮືອນພັກແຮມປະຊາຊົນນັ້ນຍັງສາມາດຮັກສາ ຕື່ອນໄຂໄວ້ໄດ້ກໍຈະໄດ້ຮັບໃບຢັ້ງຢືນສະບັບໃໝ່. ດັ່ງນັ້ນ, ພາກສ່ວນທີ່ຮັບຜິດຊອບໃນການຈັດຕັ້ງປະຕິບັດມາດຕະຖານ ເຮືອນພັກແຮມປະຊາຊົນອາຊຽນຂອງແຕ່ລະປະເທດຕ້ອງໄດ້ເອົາໃຈໃສ່ໃນການຕາມຕາມກວດກາ ແລະ ປະເມີນຄືນຢ່າງ ເປັນປົກ ກະຕິກັບເຮືອນພັກແຮມປະຊາຊົນ ທີ່ໄດ້ຮັບລາງວັນອາຊຽນໄປແລ້ວນັ້ນ.

10. ຜົນປະໂຫຍດທີ່ຈະໄດ້ຮັບ

ເຮືອນພັກແຮມປະຊາຊົນທີ່ໄດ້ຮັບລາງວັນມາດຕະຖານເຮືອນພັກແຮມປະຊາຊົນອາຊຽນ ແມ່ນມີໂອກາດທີ່ຈະໄດ້ ຮັບຜົນປະໂຫຍດຫຼາຍກວ່າເຮືອນພັກແຮມປະຊາຊົນທີ່ບໍ່ໄດ້ມາດຕະຖານ ເປັນຕົ້ນແມ່ນການໂຄສະນາເຂົ້າເຖິງກຸ່ມຕະຫຼາດ (ນັກທ່ອງທ່ຽວ), ເປັນຕົ້ນແມ່ນເປັນທີ່ຮູ້ຈັກໃນພາກພື້ນອາຊຽນ ໃນຖານະໄດ້ຮັບລາງວັນລະດັບອາຊຽນ ແລະ ເຮັດໃຫ້ນັກ ທ່ອງທ່ຽວມີຄວາມເຊື່ອໝັ້ນຫຼາຍຂຶ້ນ.

ຜົນປະໂຫຍດທີ່ຈະໄດ້ຮັບ:

- ໄດ້ຮັບໃບຢັ້ງຢືນ ແລະ ແຜ່ນປ້າຍລາງວັນເຮືອນພັກແຮມປະຊາຊົນອາຊຽນ
 - ຈະໄດ້ລົງໂຄສະນາຢູ່ໃນເວບໄຊການທ່ອງທ່ຽວຂອງອາຊຽນ (<http://www.asean.org>)
 - ຈະໄດ້ຮັບການໂຄສະນາຢູ່ໃນເວທີງານຕ່າງໆໃນລະດັບອາຊຽນ ແລະ ສາກົນ
 - ໄດ້ຮັບບຸລິມະສິດໃນການໂຄສະນາຢູ່ໃນເວບໄຊການທ່ອງທ່ຽວຂອງປະເທດ
 - ໄດ້ຮັບບຸລິມະສິດໃນການເຂົ້າຮ່ວມງານສຳມະນາ, ງານສະແດງການທ່ອງທ່ຽວໃນລະດັບຊາດ, ອາຊຽນແລະສາກົນ
 - ໄດ້ຮັບບຸລິມະສິດໃນການເຂົ້າຮ່ວມຝຶກອົບຮົມ (ພະນັກງານນຳທ່ຽວ...)
- ຜົນປະໂຫຍດທີ່ຈະໄດ້ຮັບແມ່ນອາດຈະມີຄວາມແຕກຕ່າງກັນ ໂດຍອີງຕາມນະໂຍບາຍຂອງແຕ່ລະປະເທດ

11. ໂລໂກມາດຕະຖານ

ໂລໂກມາດຕະຖານເຮືອນພັກແຮມປະຊາຊົນອາຊຽນ ຄືດັ່ງຮູບພາບຂ້າງລຸ່ມນີ້.



**ມາດຕະຖານເຮືອນພັກແຮມປະຊາຊົນອາຊຽນ
2013-2015**

(ແຫຼ່ງຂໍ້ມູນ: ປຶ້ມມາດຕະຖານການທ່ອງທ່ຽວອາຊຽນ, 2007)

ໂລໂກມາດຕະຖານເຮືອນພັກແຮມປະຊາຊົນອາຊຽນ ແມ່ນນຳໃຊ້ໂລໂກມາດຕະຖານການທ່ອງທ່ຽວອາຊຽນ, ຊຶ່ງມີຄວາມໝາຍດັ່ງນີ້:

1. ດອກໄມ້ຄ້າຍຄືດອກບົວໝາຍເຖິງ:
 - ພຶດໃນຕຳນານ, ກຳໃຫ້ເກີດຄວາມເບີກບານມ່ວນຊື່ນ, ຄວາມສະຫງົບ ແລະ ຄວາມສວຍງາມ
 - ການຮັບຮູ້ການໄດ້ຮັບລາງວັນ ແລະ ການຈັດລະດັບມາດຕະຖານການບໍລິການດ້ານການທ່ອງທ່ຽວອາຊຽນ
2. ກົບດອກບົວອ້ອມເຄື່ອງໝາຍອາຊຽນ ໝາຍເຖິງຄວາມເປັນໜຶ່ງດຽວ, ຄວາມປານີປານີປະນອມຂອງບັດດາປະເທດສະມາຊິກອາຊຽນ
3. ເງົາສີຂຽວທີ່ມີສີແຕກຕ່າງກັນ ໝາຍເຖິງການປົກປັກຮັກສາສິ່ງແວດລ້ອມ, ຄວາມອຸດົມສົມບູນ, ການຂະຫຍາຍຕົວ, ການເພີ່ມຂຶ້ນຂອງຜະລິດຕະພັນໃນອຸດສາຫະກຳທ່ອງທ່ຽວ.

12. ໃບຢັ້ງຢືນ ແລະ ແຜນປ້າຍລາງວັນມາດຕະຖານເຮືອນພັກແຮມປະຊາຊົນອາຊຽນ

ເຮືອນພັກແຮມປະຊາຊົນທີ່ຮັບລາງວັນມາດຕະຖານເຮືອນພັກແຮມປະຊາຊົນອາຊຽນຈະໄດ້ຮັບໃບຢັ້ງຢືນ ແລະ ແຜນປ້າຍລາງວັນມາດຕະຖານເຮືອນພັກແຮມປະຊາຊົນອາຊຽນ. ຊຶ່ງຕົວຢ່າງໃບຢັ້ງຢືນດັ່ງນັ້ນພາບຂ້າງລຸ່ມນີ້.





ໃບຢັ້ງຢືນມາດຕະຖານເຮືອນພັກແຮມປະຊາຊົນອາຊຽນແມ່ນຈະລົງລາຍເຊັນໂດຍປະທານອາຊຽນ ແລະ ລັດຖະມົນການທ່ອງທ່ຽວຂອງແຕ່ລະປະເທດ.

ແຜນປ້າຍລາງວັນມາດຕະຖານເຮືອນພັກແຮມປະຊາຊົນອາຊຽນແມ່ນແກະສະຫຼັກໃສ່ແຜ່ນໂລຫະທີ່ເປັນສີຄຳ ແລະ ຕິດໃສ່ແຜ່ນໄມ້ ຊຶ່ງມີຂະໜາດ 20.5 cm x 15.5 cm.





13. ແບບຟອມປະເມີນ

ແບບຟອມທີ່ຈະຊື້ເຂົ້າໃນການປະເມີນປະກອບມີ 2 ແບບຟອມໄດ້ແກ່ ແບບຟອມປະເມີນຄະນະຮັບຜິດຊອບເຮືອນພັກແຮມປະຊາຊົນ ແລະ ຜູ້ໃຫ້ບໍລິການເຮືອນພັກແຮມປະຊາຊົນ. ຊຶ່ງຜູ້ປະເມີນຈະຕ້ອງໄດ້ປະເມີນທັງ 2 ພາກສ່ວນ ໂດຍການຕື່ມແບບຟອມໃຫ້ຄົບຖ້ວນ. ຕົວຢ່າງການຕື່ມແບບຟອມປະເມີນ ດັ່ງທີ່ສະແດງໃນຮູບພາບທີ 13.1 ສ່ວນຄຳແນະນຳໃນການປະເມີນແມ່ນໃຫ້ເບິ່ງຢູ່ໃນຂໍ້ທີ 14 (ຄຳແນະນຳການປະເມີນເຮືອນພັກແຮມປະຊາຊົນອາຊຽນ)

 ມາດຕະຖານເຮືອນພັກແຮມປະຊາຊົນອາຊຽນ ມາດຕະຖານເຮືອນພັກແຮມປະຊາຊົນອາຊຽນ ແບບຟອມປະເມີນສຳລັບຜູ້ໃຫ້ບໍລິການເຮືອນພັກແຮມປະຊາຊົນ	ເນື້ອໃນ <ul style="list-style-type: none"> • ຂໍ້ມູນຜູ້ປະເມີນ • ຂໍ້ມູນເຮືອນພັກແຮມປະຊາຊົນ • ເງື່ອນໄຂເບື້ອງຕົ້ນ • ເງື່ອນໄຂທີ່ຕ້ອງປະເມີນ • ໃບຄະແນນປະເມີນ • ເອກະສານຄັດຕິດ 	 ມາດຕະຖານເຮືອນພັກແຮມປະຊາຊົນອາຊຽນ ມາດຕະຖານເຮືອນພັກແຮມປະຊາຊົນອາຊຽນ ແບບຟອມປະເມີນສຳລັບຄະນະຮັບຜິດຊອບເຮືອນພັກແຮມປະຊາຊົນ
---	--	---

ຮູບພາບ 13.1. ຕົວຢ່າງແບບຟອມການປະເມີນ

1.0. ສະຖານທີ່ພັກ

ລ/ດ	ເງື່ອນໄຂທີ່ຕ້ອງການ	ຜ່ານ	ບໍ່
1.1	ສະພາບເຮືອນ		
1.1.1.	ສະພາບໂຄງສ້າງຂອງເຮືອນຢູ່ໃນສະພາບທີ່ດີ ແລະ ໜັ້ນຄົງ	<input checked="" type="checkbox"/>	<input type="checkbox"/>
	 ໝາຍເຫດ: <ul style="list-style-type: none"> - ສະພາບໂຄງສ້າງໜ້າແໜ້ນ, ໜັ້ນຄົງ - ບໍ່ພົບບ່ອນເປເພ, ແຕກແຕງ 		
1.1.2.	ການອອກແບບສະແດງໃຫ້ເຫັນເຖິງຄວາມເປັນເອກະລັກຂອງ	<input checked="" type="checkbox"/>	<input type="checkbox"/>
	 ໝາຍເຫດ: <ul style="list-style-type: none"> - ການອອກແບບເຮືອນບໍ່ເປັນເອກະລັກຂອງທ້ອງຖິ່ນ - ແບບຂອງເຮືອນເປັນແບບທັນສະໄໝ 		
1.1.3.	ຢ່າງຕໍ່າ ມີຫ້ອງນອນ 1 ຫ້ອງ ແລະ ຫ້ອງນໍ້າ 1 ຫ້ອງ ສຳລັບແຂກທີ່ມາພັກເຊົາຈຳນວນຫ້ອງນອນ ແລະ ຫ້ອງນໍ້າ	<input checked="" type="checkbox"/>	<input type="checkbox"/>
	 ໝາຍເຫດ: <ul style="list-style-type: none"> ຫ້ອງນໍ້າ 1 ຫ້ອງ ສຳລັບແຂກ 		

14. ຄຳແນະນຳການປະເມີນເຮືອນພັກແຮມປະຊາຊົນອາຊຽນ

ຄຳແນະນຳການປະເມີນເຮືອນພັກແຮມປະຊາຊົນອາຊຽນແມ່ນການອະທິບາຍພຶ້ມເຕີມແຕ່ລະເງື່ອນໄຂ ເພື່ອສ້າງຄວາມສະດວກ ແລະ ເຂົ້າໃຈງ່າຍໃຫ້ແກ່ຜູ້ປະເມີນເມື່ອດຳເນີນການປະເມີນຕົວຈິງ ຊຶ່ງຜູ້ປະເມີນຈະຕ້ອງໄດ້ປະເມີນທຸກເງື່ອນໄຂທັງຄະນະຮັບຜິດຊອບເຮືອນພັກແຮມປະຊາຊົນ ແລະ ຜູ້ໃຫ້ບໍລິການເຮືອນພັກແຮມປະຊາຊົນ ໂດຍໃຊ້ຫຼາກຫຼາຍວິທີໃນການປະເມີນເຊັ່ນ:

- i) IV – ສຳພາດ
- ii) DR – ການສຶກສາເອກະສານຕ່າງໆທີ່ກ່ຽວຂ້ອງ
- iii) SI – ລົງກວດກາຕົວຈິງ

ຕາຕະລາງ 14.1 ສະແດງກ່ຽວກັບເງື່ອນໄຂທີ່ຈະຕ້ອງປະເມີນເປັນຕົ້ນແມ່ນຄະນະຮັບຜິດຊອບເຮືອນພັກແຮມປະຊາຊົນ ແລະ ຜູ້ໃຫ້ບໍລິການເຮືອນພັກແຮມປະຊາຊົນ, ຜູ້ປະເມີນຈະຕ້ອງໄດ້ສຳເນົາເອກະສານຕ່າງໆທີ່ກ່ຽວຂ້ອງກັບການປະເມີນ ເພື່ອເປັນເອກະສານຄັດຕິດ ແລະ ຫຼັກຖານ. (ຕາຕະລາງ 14.2 ເປັນລາຍການເອກະສານທີ່ຕ້ອງການ ແລະ ຕາຕະລາງທີ 14.3 ແມ່ນຕ້ອງໄດ້ຖ່າຍຮູບເພື່ອເປັນຫຼັກຖານອ້າງອີງ). ເອກະສານ ແລະ ຮູບພາບທີ່ກ່ຽວຂ້ອງທັງໝົດແມ່ນຕ້ອງໄດ້ຄັດຕິດກັບບົດລາຍງານການປະເມີນ.

ຕາຕະລາງ 14.1. ເງື່ອນໄຂການປະເມີນອີງຕາມຜູ້ໃຫ້ຂໍ້ມູນ

ເງື່ອນໄຂ		ຜູ້ສະໜອງຂໍ້ມູນ
1.	ເຈົ້າພາບ	ຄະນະຮັບຜິດຊອບເຮືອນພັກແຮມປະຊາຊົນ ຫຼື ຄະນະບໍລິຫານງານ
2.	ກິດຈະກຳ	
3.	ການບໍລິຫານຄຸ້ມຄອງ	
4.	ທີ່ຕັ້ງ	
5.	ຄວາມປອດໄພ ແລະ ການຮັກສາຄວາມປອກໄພ	
6.	ການຕະຫຼາດ ແລະ ການໂຄສະນາ	
7.	ຫຼັກການໃນການພັດທະນາແບບຍືນຍົງ	
1.	ທີ່ພັກເຊົາ	ຜູ້ໃຫ້ບໍລິການເຮືອນພັກແຮມປະຊາຊົນ ຫຼື ຫຼັງຄາເຮືອນ
2.	ສຸຂະອານາໄມ ແລະ ຄວາມສະອາດ	

ໝາຍເຫດ:

ບາງເງື່ອນໄຂທີ່ກຳນົດຢູ່ໃນມາດຕະຖານສະບັບນີ້ ຊຶ່ງອາດຈະບໍ່ເໝາະສົມກັບບາງປະເທດຫຼືບໍ່ມີ. ດັ່ງນັ້ນ, ການປະເມີນແມ່ນໃຫ້ໝາຍໃສ່ທ້ອງ (ບໍ່ມີຂໍ້ມູນ ຫຼື N/A) ພ້ອມນັ້ນ, ຜູ້ປະເມີນຕ້ອງຫາຫຼັກຖານທີ່ກ່ຽວຂ້ອງເພື່ອມາອ້າງອີງກັບຂໍ້ດັ່ງກ່າວ.

ຕາຕະລາງທີ 14.2. ລາຍການເອກະສານທີ່ຕ້ອງການ

ລາຍການເອກະສານ	ຂະໜາດເອກະສານ	ໝາຍເຫດ
<ul style="list-style-type: none"> - ໃບລົງທະບຽນດຳເນີນເຮືອນພັກແຮມປະຊາຊົນ - ໃບຍ້ອງຍໍ ຫຼື ໃບຢັ້ງຢືນທີ່ກ່ຽວຂ້ອງເຮືອນພັກແຮມປະຊາຊົນ - ໃບຢັ້ງຢືນການເຂົ້າຮ່ວມຝຶກອົບຮົມເຮືອນພັກແຮມປະຊາຊົນ - ໂຄງຮ່າງການຈັດຕັ້ງເຮືອນພັກແຮມປະຊາຊົນ - ຂໍ້ມູນຈຳນວນຜູ້ໃຫ້ບໍລິການເຮືອນພັກແຮມປະຊາຊົນ ແລະ ສະຖິຕິແຂກມາພັກເຊົາ - ຄູ່ມື ຫຼື ເອກະສານແນະນຳໃນການດຳເນີນເຮືອນພັກແຮມປະຊາຊົນ - ລາຍການຊັບພະຍາກອນການທ່ອງທ່ຽວທີ່ມີຢູ່ໃນບ້ານ - ຄູ່ມືແນະນຳກ່ຽວກັບຄວາມປອດໄພ - ໃບຢັ້ງຢືນເຂົ້າຮ່ວມຝຶກອົບຮົມການປະຖົມພະຍາບານ ຫຼື ກູ້ໄພ - ໃບປົວ ຫຼື ຂໍ້ມູນກ່ຽວກັບຄວາມປອດໄພທີ່ຈະສະໜອງໃຫ້ນັກທ່ອງທ່ຽວ 		<ul style="list-style-type: none"> - ຜູ້ປະເມີນຕ້ອງສຳເນົາເອົາເອກະສານທີ່ກ່ຽວທັງໝົດ (1 ຊຸດ) - ຂະໜາດເອກະສານເຈ້ຍ A4 - ເອກະສານສະບັບຂອງແທ້ກໍຕ້ອງເອົາອອກມາໃຫ້ຜູ້ປະເມີນເບິ່ງ

ຕາຕະລາງ 14.3. ລາຍການຮູບພາບ

ລາຍການເອກະສານ	ຂະໜາດເອກະສານ	ໝາຍເຫດ
<p>A. ສະຖານທີ່ພັກ</p> <ol style="list-style-type: none"> 1. ສະພາບຂອງເຮືອນ 2. ຫ້ອງນອນ ແລະ ສິ່ງອຳນວຍຄວາມສະດວກ 3. ຫ້ອງນໍ້າ ແລະ ສິ່ງອຳນວຍຄວາມສະດວກ <p>B. ກິດຈະກຳ</p> <ol style="list-style-type: none"> 1. ລາຍການກິດຈະກຳ 2. ລາຍຊື່ສະຖານທີ່ທ່ອງທ່ຽວ <p>C. ທີ່ຕັ້ງ</p> <ol style="list-style-type: none"> 1. ສະພາບເສັ້ນທາງເຂົ້າເຖິງບ້ານ 2. ສະພາບປ້າຍຊື່ບອກທາງ <p>D. ສຸຂະອານາໄມ ແລະ ຄວາມສະອາດ</p> <ol style="list-style-type: none"> 1. ສະພາບຂອງເຮືອນ, ເຮືອນຄົວ, ຫ້ອງນໍ້າ, ບໍລິເວນອ້ອມເຮືອນ 	<p>ລວງຕັ້ງ</p>  <p>6 CM</p> <p>4 CM</p> <p>ລວງນອນ</p>  <p>6 CM</p>	<ul style="list-style-type: none"> • ຂະໜາດຮູບນ້ອຍສຸດ 6cm x 4cm • ຕ້ອງເປັນຮູບສີ • ຕ້ອງຄັດຕິດຮູບພາບໃສ່ກັບແບບຟອມປະເມີນຢ່າງຕໍ່າ 2 ຮູບພາບຕໍ່ເງື່ອນໄຂ

<p>2. ການກະກຽມອາຫານ ແລະ ເຄື່ອງໃຊ້ໃນເຮືອນຄົວ</p> <p>E. ຄວາມປອດໄພ ແລະ ຄວາມສະຫງົບ</p> <p>1. ມີຂໍ້ມູນກ່ຽວກັບຄວາມປອດໄພ (ອະປະກອນ ຮັກສາຄວາມປອດໄພ)</p> <p>2. ປ້າຍເຕືອນຕາມເສັ້ນທາງ</p> <p>3. ການໃຫ້ຂໍ້ມູນຄວາມປອດໄພໃນການເຮັດກິດຈະກຳ</p> <p>F. ການໂຄສະນາ</p> <p>1. ມີເຄື່ອງມືໃນການໂຄສະນາ ເຊັ່ນ: ແຜ່ນພັບ... ຄວາມຍືນຍົງ</p> <p>G. ຄວາມຍືນຍົງ</p> <p>1. ສິ່ງອຳນວຍຄວາມສະດວກທີ່ເປັນມິດກັບສິ່ງແວດລ້ອມ</p> <p>2. ເຄື່ອງຫັດຖະກຳທີ່ເຮັດໂດຍຊຸມຊົນ, ເຮັດດ້ວຍມື</p>		
---	--	--

14.1 ຂໍ້ກຳນົດເບື້ອງຕົ້ນຂອງການປະເມີນ

ລ/ດ	ເຮືອນພັກແຮມປະຊາຊົນ	ເງື່ອນໄຂພື້ນຖານ	ຄຳແນະນຳ
1.	ຄະນະຮັບຜິດຊອບເຮືອນພັກແຮມປະຊາຊົນ ຫຼື ຄະນະບໍລິຫານງານ	ຕ້ອງມີຜູ້ໃຫ້ບໍລິການເຮືອນພັກແຮມປະຊາຊົນຢູ່ໃນບ້ານຢ່າງຕໍ່າ 5 ຫຼັງ (DR)	ກອບບີ້ໃບລົງທະບຽນການອະນຸຍາດດຳເດີນເຮືອນພັກແຮມປະຊາຊົນ
		ການດຳເນີນການໃຫ້ບໍລິການເຮືອນພັກແຮມປະຊາຊົນຕ້ອງໄດ້ຈັດຕັ້ງມາແລ້ວຢ່າງຕໍ່າ 2 ປີ ຂຶ້ນໄປ	ພາກສ່ວນທີ່ກ່ຽວຂ້ອງຕ້ອງກວດຄືນຄວາມຖືກຕ້ອງຂອງເອກະສານ
	ຜູ້ໃຫ້ບໍລິການເຮືອນພັກແຮມປະຊາຊົນ ຫຼື ຫຼັງຄາເຮືອນ	ຜູ້ໃຫ້ບໍລິການເຮືອນພັກແຮມປະຊາຊົນຕ້ອງບໍ່ຄະດີໃດໆ (DR)	ກອບບີ້ໃບແຈ້ງໂທດຄັດຕິດແບບຟອມສະໝັກ ກວດຄືນຄວາມຖືກຕ້ອງຂອງເອກະສານ
		ຜູ້ໃຫ້ບໍລິການເຮືອນພັກແຮມປະຊາຊົນຕ້ອງມີສຸຂະພາບທີ່ແຂງແຮງ (DR)	ກອບບີ້ໃບກວດສຸຂະພາບຄັດຕິດກັບແບບຟອມສະໝັກ
			ກວດຄືນຄວາມຖືກຕ້ອງຂອງເອກະສານ.

ໃນກໍລະນີທີ່ຄະນະຮັບຜິດຊອບເຮືອນພັກແຮມປະຊາຊົນບໍ່ສາມາດບັນລຸເງື່ອນໄຂທີ່ກຳນົດໃນຂ້າງເທິງນັ້ນ, ເຮືອນພັກແຮມປະຊາຊົນກໍບໍ່ມາດທີ່ຈະສະໝັກນັບລາງວັນມາດຕະຖານເຮືອນພັກແຮມປະຊາຊົນອາຊຽນໄດ້. ແຕ່ຖ້າຫາກຄະນະ

ຮັບຜິດຊອບເຮືອນພັກແຮມປະຊາຊົນສາມາດບັນລຸຕາມເງື່ອນໄຂທີ່ກຳນົດຂ້າງເທິງ, ທາງຄະນະກຳມະການປະເມີນມາດຕະຖານກໍຈະສືບຕໍ່ຂັ້ນຕອນໃນການປະເມີນເຮືອນພັກແຮມປະຊາຊົນນັ້ນ.

ແບບຟອມສະໝັກ, ໃບກວດສຸຂະພາບ, ໃບແຈ້ງໂທດ ສາມາດປະກອບເປັນເອກະສານຊ້ອນທ້າຍ. ສຳລັບໃບແຈ້ງໂທດ ແລະ ໃບກວດສຸຂະພາບແມ່ນສາມາດນຳໃຊ້ແບບຟອມທີ່ຄັດຕິດມາພ້ອມກັບມາດຕະຖານສະບັບນີ້ໄດ້ ຫຼື ອາດຈະນຳໃຊ້ແບບຟອມທີ່ທາງພາກສ່ວນກ່ຽວຂ້ອງຂອງແຕ່ລະປະເທດໄດ້ກຳນົດມາແລ້ວກໍສາມາດໃຊ້ໄດ້ເຊັ່ນກັນ.

14.2. ເງື່ອນໄຂການປະເມີນສຳລັບຄະນະຮັບຜິດຊອບເຮືອນພັກແຮມປະຊາຊົນ.

1. ເງື່ອນໄຂຫຼັກທີ 1-ເຈົ້າພາບ (ຄ່າມາດຖານ: 5%)

ເງື່ອນໄຂຍ່ອຍ		ເງື່ອນໄຂທີ່ຕ້ອງການ	ຄຳແນະນຳ	
1.1.	ບ້ານ ແລະ ຊຸມຊົນ	1.1.1. ມີແຫຼ່ງທ່ອງທ່ຽວທຳມະຊາດ ຫຼື ວັດທະນະທີ່ຕັ້ງຢູ່ໃກ້ກັບບ້ານ ແລະ ຊຸມຊົນ. (DR, IV) >> ສະຖານທີ່ໃຫ້ທີ່ສຸດ: km	ສຳພາດກັບຄະນະຮັບຜິດຊອບເຮືອນພັກແຮມປະຊາຊົນ ເພື່ອໃຫ້ຮູ້ວ່າມີແຫຼ່ງທ່ອງທ່ຽວທຳມະຊາດ, ວັດທະນະທຳຢູ່ໃນຊຸມຊົນ, ໄລຍະທາງ, ການເຂົ້າເຖິງ	
			ລະບຸສະຖານທີ່ທ່ອງທ່ຽວອື່ນທີ່ໃກ້ຄຽງ	
			ນຳໃຊ້ແຜນທີ່ໃນການລະບຸໄລຍະທາງ ແລະ ເສັ້ນທາງເຂົ້າເຖິງ	
				ຂຽນຈຳນວນໄລຍະທາງໃສ່ບ່ອນທີ່ກຳນົດໃຫ້ (km)
		1.1.2. ໄດ້ຮັບໃບຢັ້ງຢືນ ຫຼື ລາງວັນຈາກການແຂ່ງຂັນໃດໜຶ່ງ. (DR) >> ຊື່ລາງວັນ:	ສອບຖາມຄະນະຮັບຜິດຊອບເຮືອນພັກແຮມປະຊາຊົນກ່ຽວກັບໃບຢັ້ງຢືນ ແລະ ລາງວັນທີ່ໄດ້ຮັບໃນໄລຍະທີ່ຜ່ານ	
			ລະບຸບັນດາລາງວັນທີ່ໄດ້ຮັບໄລຍະທີ່ຜ່ານມາໃສ່ບ່ອນວ່າງທີ່ກຳນົດໄວ້	
			ສຳເນົາເອົາໃບຢັ້ງຢືນ ແລະ ຖ່າຍຮູບເອົາໂລ້ລາງວັນເພື່ອເປັນຫຼັກຖານອ້າງອີງ	
			ລະບຸປະເພດລາງວັນທີ່ໄດ້ຮັບ.	
				ຄັດຕິດຮູບພາບ ຫຼື ສຳເນົາເອກສານໃສ່ກັບບົດລາຍງານ
		1.1.3. ພາຍໃນບ້ານມີສະໂມສອນລວມບ້ານ ຫຼື ບໍ່?. (SI)	ລົງຢ້ຽມຢາມສະໂມສອນບ້ານ	
			ຖ່າຍຮູບເອົາສະໂມສອນບ້ານ	
			ຄັດຕິດຮູບພາບສະໂມສອນບ້ານໃສ່ບົດລາຍງານ	

1.2.	ຜູ້ໃຫ້ບໍລິການເຮືອນ ພັກແຮມປະຊາຊົນ	ຜູ້ໃຫ້ບໍລິການເຮືອນພັກແຮມປະຊາຊົນ ໄດ້ເຂົ້າຮ່ວມຝຶກອົບຮົມໃນການໃຫ້ ບໍລິການເຮືອນພັກແຮມປະຊາຊົນ. (DR)	ສອບຖາມເບິ່ງໃບຢັ້ງຢືນການເຂົ້າຮ່ວມຝຶກ ອົບຮົມ.
			ພາກສ່ວນໃດເປັນຜູ້ຈັດຝຶກອົບຮົມ.
			ຖ່າຍຮູບເອົາໃບຢັ້ງຢືນ
			ຄັດຕິດຮູບໃບຢັ້ງຢືນໃສ່ກັບບົດລາຍງານ

2. ເງື່ອນໄຂຫຼັກທີ 2 – ກິດຈະກຳ (ຄ່າມາດຖານ: 20%)

ເງື່ອນໄຂຍ່ອຍ	ເງື່ອນໄຂທີ່ຕ້ອງການ	ຄຳແນະນຳ
2.1. ກິດຈະກຳຂອງ ບ້ານ ແລະ ຊຸມ ຊົນ	2.1.1 ສະແດງໃຫ້ເຫັນເຖິງຊັບພະຍາ ກອນຂອງທ້ອງຖິ່ນເຊັ່ນ: ຮີດ ຄອງປະເພນີ, ສິລະປະວັດທະນະ ທຳ, ມໍລະດົກຂອງທ້ອງຖິ່ນ, ຮ້ານຂາຍເຄື່ອງທີ່ລະນຶກ ແລະ ຊັບພະຍາກອນທຳມະຊາດອື່ນໆ	ສອບຖາມຄະນະຮັບຜິດຊອບເຮືອນພັກ ແຮມປະຊາຊົນກ່ຽວກັບຊັບພະຍາກອນ ຂອງທ້ອງຖິ່ນ ເຊັ່ນ: ຮີດຄອງປະເພນີ, ສິລະປະວັດທະນະທຳ, ມໍລະດົກຂອງ ທ້ອງຖິ່ນ, ຮ້ານຂາຍເຄື່ອງທີ່ລະນຶກ ແລະ ຊັບພະຍາກອນທຳມະຊາດອື່ນໆ
		ສອບຖາມຂໍ້ມູນກ່ຽວກັບຄວາມເປັນ (ປະຫວັດ) ກ່ຽວກັບຊັບພະຍາກອນ ຂອງທ້ອງຖິ່ນ ເຊັ່ນ: ຮີດຄອງປະເພນີ, ສິລະປະວັດທະນະທຳ, ມໍລະດົກຂອງ ທ້ອງຖິ່ນ
		ສອບຖາມເບິ່ງລາຍການກິດຈະກຳ ການທ່ອງທ່ຽວ, ແຜ່ນພັບ...
		ຖ່າຍຮູບ ແລະ ຄັດຕິດໃສ່ບົດລາຍງານ
		ຖ່າຍຮູບຖ້າຫາກຈຳເປັນ
		ຂຽນຂໍ້ມູນທີ່ສຳຄັນຈາກການສອບຖາມ ໃສ່ໃນບົດລາຍງານ
	2.1.2. ກິດຈະກຳຕ່າງໆທີ່ຈັດຂຶ້ນມີ ການສົ່ງເສີມການມີສ່ວນຮ່ວມ ລະຫວ່າງຊຸມຊົນ ແລະ ນັກ ທ່ອງທ່ຽວ. (IV, DR)	ສອບຖາມຄະນະຮັບຜິດຊອບເຮືອນພັກ ແຮມປະຊາຊົນກ່ຽວກັບກິດຈະກຳທີ່ບໍລິ ການໃຫ້ນັກທ່ອງທ່ຽວມີກິດຈະກຳຫຍັງ ແຕ່
		ຂຽນຂໍ້ມູນລະອຽດແຕ່ລະກິດຈະກຳ
		ປະເມີນທຸກກິດຈະກຳທີ່ເປັນການສົ່ງເສີມ ການມີສ່ວນຮ່ວມລະຫວ່າງຊຸມຊົນ ແລະ ນັກທ່ອງທ່ຽວມີຜົນໄດ້ຮັບຄືແນວໃດ

			ຂຽນຜົນຂອງການປະເມີນໂດຍຫຍໍ້ໃສ່ ໃນບົດລາຍງານການປະເມີນ	
2.2.	ກິດຈະກຳອື່ນໆທີ່ ປິ່ນອ້ອມ	2.2.1	ໄປຢ້ຽມຊົມສະຖານທີ່ອື່ນໆທີ່ຢູ່ ບໍລິເວນໃກ້ຄຽງ. (DR)	
		2.2.2	ສ້າງການຮ່ວມມືກັບບັນດາໜູ່ບ້ານ ທີ່ໃກ້ຄຽງໃນການຈັດກິດຈະກຳ ຕ່າງໆ. (IV)	
			ກວດສອບລາຍການແຕ່ລະກິດຈະກຳ ພ້ອມທັງລະບຸສະຖານທີ່ຂອງແຕ່ລະກິດ ຈະກຳ	
			ລະບຸຊື່ກິດຈະກຳທີ່ຢູ່ບໍລິເວນໃກ້ຄຽງ.	
			ສອບຖາມຄະນະຮັບຜິດຊອບເຮືອນພັກ ແຮມປະຊາຊົນວ່າໄດ້ມີການຮ່ວມມືກັບ ບ້ານໃດແດ່ໃນການຈັດຕັ້ງປະຕິບັດກິດ ຈະກຳ	
		ລະບຸປະເພດກິດຈະກຳທີ່ຮ່ວມມືກັບ ບ້ານໃຫ້ຄຽງ		
		ລະບຸຊື່ບ້ານທີ່ໄດ້ຮ່ວມມືນຳ.		
2.3.	ຄວາມເປັນເອກະລັກ ຂອງບ້ານ ແລະ ຊຸມ ຊົນ	2.3.1	ຊຸມຊົນຍັງອະນຸລັກ ແລະ ຮັກສາ ເອກະລັກສະເພາະຂອງຕົນ ເຊັ່ນ: ວັດທະນະທຳ ແລະ ຮີດຄອງປະ ເພນີ, ວິຖີການດຳລົງຊີວິດ ແລະ ອື່ນໆ	
				ສອບຖາມຄະນະຮັບຜິດຊອບເຮືອນ ພັກແຮມປະຊາຊົນກ່ຽວປະຫວັດ ຄວາມເປັນມາຂອງຊຸມຊົນ, ວັດທະນະທຳ.
				ສອບຖາມຄະນະຮັບຜິດຊອບເຮືອນ ພັກແຮມປະຊາຊົນກ່ຽວກັບການ ປ່ຽນແປງທາງດ້ານວິຖີການດຳລົງ ຊີວິດ ຖ້າທຽບໃສ່ກ່ອນໜ້ານີ້.
				ສອບຖາມຄະນະຮັບຜິດຊອບເຮືອນ ພັກແຮມປະຊາຊົນວ່າເຂົາເຈົ້າຍັງ ຮັກສາຄວາມເປັນດັ່ງເດີມທາງດ້ານ ວັດທະນະທຳຂອງເຂົາເຈົ້າໄວ້ບໍ່
				ຄວາມເປັນເອກະລັກ ແລະ ດັ່ງເດີມ ສາມາດເຫັນໄດ້ຢ່າງງ່າຍດາຍ
		eຂຽນຜົນຂອງການສອບຖາມໃສ່ໃນ ບົດລາຍງານ		
		2.3.2	ນັກທ່ອງທ່ຽວມີສ່ວນຮ່ວມໃນ ການເຮັດກິດຈະກຳຕ່າງໆ	
			ສອບຖາມຄະນະຮັບຜິດຊອບເຮືອນພັກ ແຮມປະຊາຊົນກ່ຽວກັບກິດຈະກຳທີ່ທາງ ຊຸມຊົນຈັດຂຶ້ນ	
			ລະບຸລາຍຊື່ຂອງແຕ່ລະກິດຈະກຳທີ່ຊຸມຊົນ ຈັດຂຶ້ນ	
			ຂຽນລາຍຊື່ຂອງກິດຈະກຳທັງໝົດ	

			ຂໍຖ່າຍຮູບບັນດາກິດຈະກຳຕ່າງໆທີ່ຊຸມຊົນຈັດຂຶ້ນ
			ສອບຖາມນັກທ່ອງທ່ຽວຖ້າຫາກເຂົ້າໄດ້ເຂົ້າຮ່ວມກິດຈະກຳຂອງຊຸມຊົນ
		2.3.3 ມີການອະນຸລັກສີໄມ້ລາຍມື ແລະ ເຄື່ອງຫັດຖະກຳຕ່າງໆ	ສອບຖາມຄະນະຮັບຜິດຊອບເຮືອນພັກແຮມປະຊາຊົນກ່ຽວກັບຫັດຖະກຳ ແລະ ການສະແດງສິລະປະຂອງຊຸມຊົນ
			ລະບຸບັນດາຫັດຖະກຳ ແລະ ລາຍການສະແດງສະລິປະຂອງຊຸມຊົນ
			ບັນທຶກຕົ້ນກຳເນີດຂອງວັດທະນະທຳ ແລະ ການສະແດງສິລະປະ
			ຖ່າຍຮູບເຄື່ອງຫັດຖະກຳ ແລະ ການສະແດງສິລະປະ

3. ເງື່ອນໄຂຫຼັກທີ 3 – ການບໍລິຫານຄຸ້ມຄອງ (ຄ່າມາດຖານ: 15%)

ເງື່ອນໄຂຍ່ອຍ		ເງື່ອນໄຂທີ່ຕ້ອງການ	ຄຳແນະນຳ
3.1.	ການນຳພາ, ການເປັນຜູ້ນຳ	3.1.1 ຄະນະຮັບຜິດຊອບມີພາວະຄວາມເປັນຜູ້ນຳ ແລະ ເປັນທີ່ເຄົາລົບຂອງປະຊາຊົນພາຍໃນບ້ານ ຫຼື ຊຸມຊົນ. (IV)	ສອບຖາມຄະນະຮັບຜິດຊອບເຮືອນພັກແຮມປະຊາຊົນກ່ຽວກັບວິໄສທັດ ແລະ ແຮງບັນດານໃຈ ແລະ ສັງເກດບຸກຄະລິກຂອງຜູ້ກ່ຽວ
			ສອບຖາມຄະນະຮັບຜິດຊອບເຮືອນພັກແຮມປະຊາຊົນກ່ຽວກັບແນວທາງໃນການພັດທະນາເຮືອນພັກແຮມປະຊາຊົນໃນອະນາຄົດ ເພື່ອສາມາດແຂ່ງຂັນກັບບ່ອນອື່ນໄດ້
			ບັນທຶກຄຳເວົ້າທີ່ສຳຄັນ (ວິໄສທັດ) ໃສ່ໃນບົດລາຍງານ.
			ລະບຸບັນດາລາງວັນທີ່ທາງຄະນະຮັບຜິດຊອບໄດ້ຮັບໃນໄລຍະທີ່ຜ່ານມາ
			ສອບຖາມຄວາມຄິດເຫັນຂອງຜູ້ໃຫ້ບໍລິການເຮືອນພັກແຮມປະຊາ ຊົນກ່ຽວກັບຄະນະຮັບຜິດຊອບ.
3.2.	ລະບົບການຈັດຕັ້ງ	3.2.1 ລະບົບການຈັດຕັ້ງຂອງເຮືອນພັກແຮມປະຊາຊົນແມ່ນມີລະ	ກວດສອບໂຄງຮ່າງການຈັດຕັ້ງ, ພາລະບົດບາດ ແລະ ໜ້າທີ່ຂອງແຕ່ລະພາກສ່ວນ

		<p>ບົບການຈັດຕັ້ງທີ່ດີ, ມີການກຳນົດກົດລະບຽບ ແລະ ໜ້າທີ່ຮັບຜິດຊອບທີ່ຈັດເຈນ. (DR)</p>	<p>ໃຫ້ລະບຸບັນດາພາລະບົດບາດ ແລະ ໜ້າທີ່ຂອງແຕ່ລະພາກສ່ວນ</p> <p>ສຳເນົາໂຄງຮ່າງການຈັດຕັ້ງ ແລະ ຄັດຕິດໃສ່ບົດລາຍງານ</p>
		<p>3.2.2 ລະບົບການຈັດຕັ້ງຂອງເຮືອນພັກແຮມປະຊາຊົນແມ່ນໃຫ້ແມ່ຍິງ ແລະ ຊາວໜຸ່ມເຂົ້າມາມີບົດບາດໃນການເຄື່ອນໄຫວວຽກງານ. (IV)</p>	<p>ສອບຖາມຄະນະຮັບຜິດຊອບເຮືອນພັກແຮມປະຊາຊົນກ່ຽວກັບການມີສ່ວນຮ່ວມຂອງແມ່ຍິງ ແລະ ຊາວໜຸ່ມໃນການຈະກຳເຮືອນພັກແຮມປະຊາຊົນ</p> <p>ລາຍຊື່ຂອງກຸ່ມແມ່ຍິງ ແລະ ຊາວໜຸ່ມທີ່ມີສ່ວນຮ່ວມ</p> <p>ສອບຖາມແມ່ຍິງ ແລະ ຊາວໜຸ່ມເຂົາເຈົ້າໄດ້ມີບົດບາດສຳຄັນແນວໃດຕໍ່ກັບເຮືອນພັກແຮມປະຊາຊົນ</p>
		<p>3.2.3 ລະບົບການຈັດຕັ້ງຂອງເຮືອນພັກແຮມປະຊາຊົນແມ່ນໄດ້ຮັບການສະໜັບສະໜູນ ແລະ ເຫັນດີເປັນເອກະພາບຈາກອຳນາດການປົກຄອງບ້ານ. (IV)</p>	<p>ພາລະບົດບາດ ແລະ ໜ້າທີ່ຮັບຜິດຊອບທີ່ມອບໃຫ້ແກ່ແມ່ນຍິງ ແລະ ຊາວໜຸ່ມມີຫຍັງແດ່</p> <p>ສອບຖາມຄວາມຄິດເຫັນຂອງອຳນາດການປົກຄອງບ້ານກ່ຽວກັບເຮືອນພັກແຮມປະຊາຊົນ</p> <p>ໃຫ້ບັນທຶກຄຳຄິດເຫັນຂອງອຳນາດການປົກຄອງບ້ານຕໍ່ການສະໜັບສະໜູນເຮືອນພັກແຮມປະຊາຊົນ</p>
3.3	ການເກັບກຳຂໍ້ມູນ	<p>3.2.4 ການບັນທຶກຂໍ້ມູນຂອງຜູ້ໃຫ້ບໍລິການເຮືອນພັກແຮມ ເຊັ່ນ: ເຮືອນເລກທີ, ຈຳນວນສະມາຊິກໃນຄອບຄົວ, ລະດັບການສຶກສາ ແລະ ຄວາມສາມາດພິເສດຂອງຜູ້ກ່ຽວ. (DR)</p>	<p>ກວດສອບຂໍ້ມູນຂອງຜູ້ໃຫ້ບໍລິການເຮືອນພັກແຮມປະຊາຊົນ</p> <p>ບັນທຶກເອົາຂໍ້ມູນທີ່ໄດ້ເກັບເກັບໄວ້ ເຊັ່ນ: ຊື່ເຮືອນ, ທີ່ຢູ່, ນຳນວນແຂກທີ່ມາພັກ, ຈຳນວນຫ້ອງ, ອາຊີບ..</p> <p>ກອບປີ້ເອກະສານ ແລະ ຄັດຕິດໃສ່ບົດລາຍງານ</p>
		<p>3.2.5 ການບັນທຶກຂໍ້ມູນຂອງນັກທ່ອງທ່ຽວທີ່ມາພັກເຊົາ ເຊັ່ນ: ຊື່ ແລະ ນາມສະກຸນ, ສັນຊາດ, ປະເທດ, ໄລຍະພັກເຊົາ ແລະ ຄຳຕຳນິຕິຊົມຈາກແຂກທີ່ມາພັກເຊົາ. (DR)</p>	<p>ເກັບກຳຂໍ້ມູນການມາພັກເຊົາຂອງນັກທ່ອງທ່ຽວ, ໄລຍະການພັກເຊົາ, ຄວາມຄິດເຫັນຂອງນັກທ່ອງທ່ຽວ</p> <p>ກອບປີ້ເອກະສານ ແລະ ຄັດຕິດໃສ່ບົດລາຍງານ.</p>

		3.2.6 ການຄົ້ນຫາຊັບພະຍາກອນການທ່ອງທ່ຽວທີ່ຢູ່ພາຍໃນຊຸມຊົນ ແລະ ບໍລິເວນໃກ້. (DR)	ເກັບກຳຂໍ້ມູນກ່ຽວກັບຊັບພະຍາກອນການທ່ອງທ່ຽວທີ່ມີຢູ່ພາຍໃນຊຸມຊົນ ຂໍ້ມູນໄດ້ມີການປັບປຸງ ຫຼື ບໍ່ ກອບປີ້ເອກະສານ ແລະ ຄັດຕິດໃສ່ບົດລາຍງານ.
3.4	ການຈັດຝຶກອົບຮົມ ແລະ ການສ້າງຂີດຄວາມອາດສາມາດ	3.4.1 ມີປຶ້ມຄູ່ມືກ່ຽວກັບເນື້ອຫາດັ່ງລຸ່ມນີ້ (DR) <ul style="list-style-type: none"> - ປຶ້ມຄູ່ມືກ່ຽວກັບການຕ້ອນຮັບແຂກ - ປຶ້ມລົງທະບຽນ, ໃບບິນຈ່າຍເງິນ - ປຶ້ມຄູ່ມືກ່ຽວກັບຫຼັກການສຸຂະອະນາໄມ - ປຶ້ມຄູ່ມືກ່ຽວກັບທັກສະການຕິດຕໍ່ສື່ສານ - ປຶ້ມຄູ່ມືກ່ຽວກັບວິທີການວາງແຜນ ແລະ ຈັດກິດຈະກຳຕ່າງໆ - ປຶ້ມຄູ່ມືກ່ຽວກັບຄວາມຮູ້ການຕະຫຼາດ - ຄວາມສາມາດໃນການເລົ່າເລື່ອງ ຫຼື ນິທານ ແລະ ການແປພາສາ 	ກວດສອບຄືນກ່ຽວກັບເອກະສານ ແລະ ຄູ່ມືຕ່າງໆກ່ຽວກັບການຝຶກອົບຮົມຕ່າງໆທີ່ໄດ້ຈັດຕັ້ງປະຕິບັດຢູ່ໃນປັດຈຸບັນ ລະບຸບັນດາເອກະສານ ແລະ ຄູ່ມືຕ່າງໆກ່ຽວກັບການຝຶກອົບຮົມ ບັນດາເອກະສານ ແລະ ຄູ່ມືຕ່າງໆກ່ຽວກັບການຝຶກອົບຮົມມີຄວາມເຂົ້າໃຈງ່າຍ ແລະ ສະດວກໃນການຈັດຕັ້ງປະຕິບັດ ກອບປີ້ເອກະສານ ແລະ ຄັດຕິດໃສ່ບົດລາຍງານ.
		3.4.2 ຈັດຝຶກອົບຮົມໃຫ້ແກ່ສະມາຊິກເຮືອນພັກແຮມປະຊາຊົນຢູ່ໃນບ້ານ ຫຼື ຊຸມຊົນ. (DR)	ຫົວຂໍ້ຝຶກອົບຮົມມີຫົວຂໍ້ໃດແດ່ທີ່ເຄີຍເຂົ້າຮ່ວມໃນໄລຍະທີ່ຜ່ານມາ ການຝຶກອົບຮົມໄດ້ເປີດໂອກາດໃຫ້ຜູ້ເຂົ້າຮ່ວມໄດ້ລົງເຮັດຕົວຈິງ ແລະ ໄປທັດສະນະເຮືອນພັກແຮມປະຊາ ຊົນຢູ່ບ່ອນອື່ນ ຖ້າຫາກໄດ້ຈັດ, ກະລຸນາລະບຸວັນທີ ແລະ ສະຖານທີ່ຈັດຝຶກອົບຮົມ ກອບປີ້ເອົາເອກະສານຕ່າງໆ, ຄູ່ມືການຝຶກອົບຮົມ ແລະ ຮູບພາບການຝຶກອົບຮົມ ເພື່ອຄັດຕິດບົດລາຍງານ

		3.4.3 ການສ້າງການຮ່ວມມືກັບພາກສ່ວນຕ່າງໆ ເຊັ່ນ: ສ້າງການຮ່ວມມືກັບກຸ່ມເຮືອນພັກແຮມປະຊາຊົນກັບບ້ານອື່ນ, ພາກທຸລະກິດ, ພາກລັດ ແລະ ອົງການຈັດຕັ້ງສາກົນຕ່າງໆລວມທັງສະຖາບັນການສຶກສາຕ່າງໆ	ສອບຖາມຄະນະຮັບຜິດຊອບເຮືອນພັກແຮມປະຊາຊົນວ່າ ໄດ້ສ້າງການຮ່ວມມືກັບພາກສ່ວນຕ່າງໆບໍ່ ເຊັ່ນ: ສ້າງການຮ່ວມມືກັບກຸ່ມເຮືອນພັກແຮມປະຊາຊົນກັບບ້ານອື່ນ, ພາກທຸລະກິດ, ພາກລັດ ແລະ ອົງການຈັດຕັ້ງສາກົນຕ່າງໆ ລວມທັງສະຖາບັນການສຶກສາຕ່າງໆ
			ໄດ້ມີການຮ່ວມມືໃນດ້ານໄດແດ່
			ລະບຸການຮ່ວມມືມັງບົດໃສ່ໃນບົດລາຍງານ.
			ສໍາເນົາເອກະສານທີ່ກ່ຽວຂ້ອງກັບການຮ່ວມມື ເພື່ອຄັດຕິດບົດລາຍງານ

4. ເງື່ອນໄຂຫຼັກທີ 4 – ທີ່ຕັ້ງ (ຄ່າມາດຖານ: 5%)

ເງື່ອນໄຂຍ່ອຍ	ເງື່ອນໄຂທີ່ຕ້ອງການ	ຄໍາແນະນໍາ
4.1. ການເຂົ້າເຖິງ	4.1.1 ສາມາດເຂົ້າເຖິງໄດ້ສະດວກສະບາຍ, ເຂົ້າໄດ້ທຸກລະດູການ.(SI)	ລົງໄປເບິ່ງພື້ນທີ່ຕົວຈິງເພື່ອໃຫ້ຮູ້ວ່າສະພາບເສັ້ນທາງການເຂົ້າເຖິງເປັນຄືແນວໃດ
	4.1.2 ມີປ້າຍຊີ້ບອກເສັ້ນທາງທີ່ຊັດເຈນ ແລະ ເຂົ້າໃຈງາຍ. (SI)	ໃຊ້ເວລາເທົ່າໃດ ທີ່ຈະເຂົ້າໄປຫາບ້ານ/ຊຸມຊົນ
		ລົງໄປເບິ່ງພື້ນທີ່ຕົວຈິງ ແລະ ສັງເກດເບິ່ງປ້າຍຊີ້ບອກທາງທີ່ຈະໄປຫາເຮືອນພັກແຮມພ້ອມທັງເນື້ອໃນຂອງປ້າຍມີຄວາມຈະແຈ້ງບໍ່ເຊັ່ນ ໄລຍະທາງ, ທິດທາງ
	ຖ່າຍຮູບເອົາປ້າຍຊີ້ບອກທາງແຕ່ລະບ່ອນຕາມເສັ້ນທາງ ເພື່ອຄັດຕິດບົດລາຍງານ	

5. ເງື່ອນໄຂຫຼັກທີ 5 – ຄວາມປອດໄພ ແລະ ການຮັກສາຄວາມປອດໄພ (ຄ່າມາດຖານ: 10%)

ເງື່ອນໄຂຍ່ອຍ	ເງື່ອນໄຂທີ່ຕ້ອງການ	ຄໍາແນະນໍາ
5.1. ການຝຶກອົບຮົມກ່ຽວກັບຄວາມປອດໄພ	5.1.1 ພະນັກງານຮັກສາຄວາມປອດໄພໄດ້ຮັບການຝຶກອົບຮົມການປະຖົມ ພະຍາບານ	ສອບຖາມ/ກວດສອບເບິ່ງໃບຢັ້ງຢືນການເຂົ້າຮ່ວມຝຶກອົບຮົມການປະຖົມພະຍາບານ ແລະ ການຊ່ວຍເຫຼືອກໍລະນີສຸກເສີນ

		ແລະ ການຊ່ວຍເຫຼືອກໍລະນີສຸກເສີນ. (DR)	ກອບປີເອົາໃບຢັ້ງຢືນ ແລະ ລະບຸສະຖານ/ໜ່ວຍງານທີ່ເຂົ້າຝຶກອົບຮົມ.
5.2.	ຄວາມປອດໄພຂອງອຸປະກອນ ແລະ ກິດຈະກຳ	5.2.1 ມີພະນັກງານຮັກສາຄວາມປອດໄພຢ່າງໜ້ອຍ 2 ຄົນຂຶ້ນໄປ ເພື່ອຮັກສາຄວາມປອດໄພໃຫ້ນັກທ່ອງທ່ຽວໃນໄລຍະເຮັດກິດຈະກຳຕ່າງໆ. (IV)	ສອບຖາມຄະນະຮັບຜິດຊອບເຮືອນພັກແຮມປະຊາຊົນມີພະນັກງານຮັກສາຄວາມປອດໄພຈັກຄົນຕິດຕາມນັກທ່ອງທ່ຽວເວລາເຮັດກິດຈະກຳຕ່າງໆ
		5.2.2. ຕ້ອງມີອຸປະກອນຮັກສາຄວາມປອດໄພສໍາລັບການຈັດກິດຈະກຳທາງນໍ້າ (SI)	ລະບຸຈຳນວນຄົນ ແລະ ລະດັບການຝຶກອົບຮົມຂອງພະນັກງານ
			ກວດສອບເບິ່ງອຸປະກອນຮັກສາຄວາມປອດໄພໃຊ້ງານໄດ້ເປັນປົກກະຕິບໍ່
			ລະບຸປະເພດອຸປະກອນວ່າມີຫຍັງແດ່ ຖ່າຍຮູບເອົາອຸປະກອນຮັກສາຄວາມປອດໄພ ເພື່ອຄັດຕິດໃສ່ບົດລາຍງານ.
		5.2.3. ພາຍໃນບໍລິເວນຈັດກິດຈະກຳຫຼື ແຫຼ່ງທ່ອງທ່ຽວ ຕ້ອງມີຮາວກັນ ຫຼື ຈັບເພື່ອປ້ອງກັນບໍ່ໃຫ້ນັກທ່ອງທ່ຽວໄດ້ຮັບອັນຕະລາຍໃນກໍລະນີທີ່ສະຖານທີ່ດັ່ງກ່າວມີຄວາມສ່ຽງ. (SI)	ກວດສອບເບິ່ງສິ່ງອໍານວຍຄວາມສະດວກເພື່ອປ້ອງກັນຄວາມປອດໄພຕ່າງໆ. ລະບຸສິ່ງສິ່ງອໍານວຍຄວາມສະດວກເພື່ອປ້ອງກັນຄວາມປອດໄພມີຫຍັງແດ່. ຖ່າຍຮູບ ເພື່ອຄັດຕິດໃສ່ບົດລາຍງານ.
		5.2.4. ມີການຕິດປ້າຍບອກທິດທາງ ແລະ ຂໍ້ມູນຕ່າງໆຕາມເສັ້ນທາງກິດຈະກຳຢ່າງປ່າ. (SI)	ລົງກວດສອບພື້ນທີ່ຕົວຈິງກ່ຽວກັບປ້າຍຊີ້ບອກທາງ ແລະ ປ້າຍເຕືອນຕ່າງໆ
			ຖ່າຍຮູບເອົາປ້າຍຕ່າງໆເພື່ອຄັດຕິດໃສ່ບົດລາຍງານ.
		5.3.	ການໃຫ້ຄໍາແນະນໍາກ່ຽວກັບຄວາມປອດໄພ

		5.3.2. ແຈກຢາຍເອກະສານແນະນຳກ່ຽວກັບຄວາມປອດໄພໃຫ້ແກ່ນັກທ່ອງທ່ຽວ. (DR)	<p>ສອບຖາມຄະນະຮັບຜິດຊອບເຮືອນພັກແຮມປະຊາຊົນວ່າໄດ້ແຈກຢາຍເອກະສານແນະນຳກ່ຽວກັບຄວາມປອດໄພໃຫ້ແກ່ນັກທ່ອງທ່ຽວກ່ອນເຮັດກິດຈະກຳຕ່າງໆ</p> <p>ກອບປີ້ເອກະສານເພື່ອຄັດຕິດບົດລາຍງານ ..</p>
		5.3.3. ໃຫ້ນັກທ່ອງທ່ຽວລົງທະບຽນສຳລັບຜູ້ທີ່ຈະເຂົ້າຮ່ວມກິດຈະກຳຕ່າງໆ ເຊັ່ນ: ຊີ້ ແລະ ນາມສະກຸນ, ເບີໂທຕິດຕໍ່ ແລະ ອື່ນໆ. (DR)	<p>ສອບຖາມຄະນະຮັບຜິດຊອບເຮືອນພັກແຮມປະຊາຊົນວ່າໄດ້ໃຫ້ນັກທ່ອງທ່ຽວລົງທະບຽນສຳລັບຜູ້ທີ່ຈະເຂົ້າຮ່ວມກິດຈະກຳຕ່າງໆ ເຊັ່ນ: ຊີ້ ແລະ ນາມສະກຸນ, ເບີໂທຕິດຕໍ່ ແລະ ອື່ນໆ.</p> <p>ກອບປີ້ແບບຟອມລົງທະບຽນ</p> <p>ຄັດຕິດແບບຟອມລົງທະບຽນໃສ່ບົດລາຍງານ</p>
		5.3.4. ມີປຶ້ມຄູ່ມືກ່ຽວກັບຄວາມປອດໄພທີ່ໄດ້ຮັບມາດຕະຖານໃນການຈັດຕັ້ງປະຕິບັດກິດຈະກຳ (SOP). (DR)	<p>ສອບຖາມເບິ່ງມີປຶ້ມຄູ່ມືກ່ຽວກັບຄວາມປອດໄພກັບຄະນະຮັບຜິດຊອບເຮືອນພັກແຮມປະຊາຊົນ.</p> <p>ກອບປີ້ເອົາໜ້າປົກປຶ້ມ ເພື່ອຄັດຕິດໃສ່ບົດລາຍງານ</p>
5.4.	ການໃຫ້ຄວາມຊ່ວຍເຫຼືອໃນກໍລະນີສຸກເສີນ	5.4.1. ພະນັກງານຮັກສາຄວາມປອດໄພມີອຸປະກອນປະຖົມພະຍາບານ ຫຼື ເຄື່ອງມືຮັບໃຊ້ກໍລະນີສຸກເສີນ. (SI)	<p>ກວດສອບເບິ່ງອຸປະກອນປະຖົມພະຍາບານມີຫຍັງແດ່ ແລະ ໃຊ້ງານໄດ້ຫຼືບໍ່.</p> <p>ກວດສອບເບິ່ງອຸປະກອນປະຖົມພະຍາບານໄດ້ເກັບມ້ຽນຢ່າງຖືກວິທີບໍ່.</p> <p>ຖ່າຍຮູບເອົາອຸປະກອນປະຖົມພະຍາບານເພື່ອຄັດຕິດໃສ່ບົດລາຍງານ.</p>
		5.4.2. ພະນັກງານຮັກສາຄວາມປອດໄພມີອຸປະກອນໃນການຕິດຕໍ່ສື່ສານ ເພື່ອຂໍຄວາມຊ່ວຍເຫຼືອ. (SI)	<p>ກວດສອບເບິ່ງເຄື່ອງມືສື່ສານຂອງພະນັກງານຮັກສາຄວາມປອດໄພ.</p> <p>ກວດສອບເບິ່ງເຄື່ອງມືສື່ສານຂອງພະນັກງານຮັກສາຄວາມປອດໄພວ່າຍັງໃຊ້ໄດ້ດີບໍ່</p>

			ຖ່າຍຮູບເອົາອຸປະກອນຕິດຕໍ່ສື່ສານເພື່ອຄັດຕິດໃສ່ບົດລາຍງານ..
		5.4.3. ນັກທ່ອງທ່ຽວມີປະກັນໄພ ຫຼື ບໍ່ (IV, DR)	ສອບຖາມຄະນະຮັບຜິດຊອບເຮືອນພັກ ແຮມປະຊາຊົນໃນໄລຍະທີ່ແຂກມີພັກເຊົາ ຫຼື ເຮັດກິດຈະກຳຕ່າງໆໄດ້ມີປະ ກັນໄພ ໃຫ້ເຂົາເຈົ້າບໍ່ ກອບບີ້ເອົາໜ້າປົກປ້ຳ ເພື່ອຄັດຕິດໃສ່ບົດລາຍງານ.
		5.4.4. ເງື່ອນໄຂດ້ານຄວາມປອດໄພ ໄດ້ຜ່ານພາກສ່ວນທີ່ກ່ຽວຂ້ອງບໍ່. (DR)	ສອບຖາມຄະນະຮັບຜິດຊອບເຮືອນພັກ ແຮມປະຊາຊົນວ່າມາດຖານດ້ານຄວາມປອດໄພແມ່ນໄດ້ຜ່ານນຳພາກສ່ວນທີ່ກ່ຽວຂ້ອງບໍ່. ກອບບີ້ເອົາໜ້າປົກປ້ຳເພື່ອຄັດຕິດໃສ່ບົດລາຍງານ.

6. ເງື່ອນໄຂຫຼັກທີ 6 – ການຕະຫຼາດ ແລະ ການໂຄສະນາ (ຄ່າມາດຖານ: 10%)

ເງື່ອນໄຂຍ່ອຍ		ເງື່ອນໄຂທີ່ຕ້ອງການ	ຄຳແນະນຳ
6.1. ກິດຈະກຳການໂຄສະນາ ການທ່ອງທ່ຽວ	ກິດຈະກຳການໂຄສະນາ ການທ່ອງທ່ຽວ	6.1.1. ກິດຈະກຳຕ່າງໆແມ່ນສາມາດ ຕອບສະໜອງຕາມຄວາມ ຕ້ອງການຂອງນັກທ່ອງທ່ຽວທີ່ ເປັນກຸ່ມຕະຫຼາດເປົ້າໝາຍ. (IV)	ສອບຖາມຄະນະຮັບຜິດຊອບເຮືອນພັກ ແຮມປະຊາຊົນກ່ຽວກັບການກຳນົດ ແລະ ອອກແບບລາຍການທ່ອງທ່ຽວ ແລະ ກິດ ຈະກຳຕ່າງໆ.
			ສອບຖາມຄະນະຮັບຜິດຊອບເຮືອນພັກ ແຮມປະຊາຊົນ ກ່ຽວກັບກຸ່ມຕະຫຼາດເປົ້າ ໝາຍ ແລະ ວິທີການໂຄສະນາໃຫ້ເຂົ້າເຖິງ ກຸ່ມເປົ້າໝາຍດັ່ງກ່າວ
			ກອບບີ້ເອົາແຜນກິດຈະກຳໂຄສະນາ ເພື່ອຄັດ ຕິດໃສ່ບົດລາຍງານ
		6.1.2. ຜະລິດຕະພັນການທ່ອງທ່ຽວມີ ຄວາມເປັນເອກະລັກສະເພາະ ຂອງທ້ອງຖິ່ນ. (IV)	ສອບຖາມຄະນະຮັບຜິດຊອບເຮືອນພັກ ແຮມປະຊາຊົນກ່ຽວກັບຄວາມເປັນເອກະ ລັກ (ຈຸດຂາຍ) ຂອງຜະລິດຕະພັນໃນຊຸມ ຊົນມີຫຍັງແດ່ .

			<p>ຜະລິດຕະພັນຂອງຊຸມຊົນໄດ້ຮັບການໂຄສະນາເຂົ້າເຖິງກຸ່ມຕະຫຼາດແລ້ວບໍ່ ແລະ ມັນມີຄວາມແຕກຕ່າງຈາກຜະລິດຕະພັນຂອງຊຸມຊົນອື່ນຄືແນວໃດ.</p>
		<p>6.1.3 ມີອຸປະກອນ ແລະ ສິ່ງພິມໃຊ້ໃນການໂຄສະນາ ເຊັ່ນ: ແຜ່ນພັບ, ແຜ່ນໂປດສະເຕີ, ກະດານຂໍ້ມູນ ແລະ ອື່ນໆ. (DR)</p>	<p>ສອບຖາມເບິ່ງເຄື່ອງມື ແລະ ອຸປະກອນທີ່ນຳໃຊ້ໃນການໂຄສະນາ</p> <p>ສອບຖາມກ່ຽວກັບການໂຄສະນາວ່າໄດ້ໂຄສະນາຢູ່ໃສແດ່ ແລະ ດ້ວຍວິທີໃດ</p> <p>ຖ່າຍຮູບເອົາເຄື່ອງມື ແລະ ອຸປະກອນໃນການໂຄສະນາ ເພື່ອຄັດຕິດໃສ່ບົດລາຍງານ</p>
		<p>6.1.4 ໄດ້ຮ່ວມມືກັບອຳນາດການປົກຄອງທ້ອງຖິ່ນ ແລະ ບໍລິສັດທ່ອງທ່ຽວໃນການໂຄສະນາ. (IV)</p>	<p>ສອບຖາມຄະນະຮັບຜິດຊອບເຮືອນພັກແຮມປະຊາຊົນວ່າໄດ້ຮ່ວມມືກັບອຳນາດການປົກຄອງທ້ອງຖິ່ນ ແລະ ບໍລິສັດທ່ອງທ່ຽວໃນການໂຄສະນາບໍ່</p> <p>ໃຫ້ລະບຸວ່າໄດ້ຮ່ວມມືດ້ານໃດແດ່.</p> <p>ສອບຖາມຄະນະຮັບຜິດຊອບເຮືອນພັກແຮມປະຊາຊົນກ່ຽວກັບລາຍລະອຽດໃນການຮ່ວມມື</p>
6.2.	ການຮ່ວມມືກັບບໍລິສັດທ່ອງທ່ຽວ	<p>6.2.1 ໄດ້ຈັດທັດສະນະສຶກສາໃຫ້ແກ່ບໍລິສັດທ່ອງທ່ຽວ ແລະ ສື່ມວນຊົນຕ່າງໆມາຢ້ຽມຢາມເຮືອນພັກແຮມປະຊາຊົນ. (IV)</p>	<p>ສອບຖາມຄະນະຮັບຜິດຊອບເຮືອນພັກແຮມປະຊາຊົນໄດ້ຈັດທັດສະນະສຶກສາໃຫ້ແກ່ບໍລິສັດທ່ອງທ່ຽວ ແລະ ສື່ມວນຊົນຕ່າງໆມາຢ້ຽມຢາມເຮືອນພັກແຮມປະຊາຊົນບໍ່</p> <p>ລະບຸບັນດາບໍລິສັດທ່ອງທ່ຽວທີ່ໄດ້ຮ່ວມມືກັບຊຸມຊົນ</p> <p>ໄດ້ຈັດທັດສະນະຂຶ້ນຈັກຄັ້ງ ແລະ ຜົນໄດ້ຮັບເປັນຄືແນວໃດ, ມີນັກທ່ອງທ່ຽວເຂົ້າມາຫຼາຍຂຶ້ນບໍ່</p>
		<p>6.2.2. ໄດ້ຮ່ວມມືກັບບໍລິສັດທ່ອງທ່ຽວໃດແດ່</p>	<p>ສອບຖາມຄະນະຮັບຜິດຊອບເຮືອນພັກແຮມປະຊາຊົນໄດ້ຮ່ວມມືກັບບໍລິສັດທ່ອງທ່ຽວໃດແດ່ທັງໃນ ແລະ ຕ່າງປະເທດ</p> <p>ບັນດາບໍລິສັດທ່ອງທ່ຽວໄດ້ມີສ່ວນຮ່ວມໃນການກຳນົດລາຍການນຳທ່ຽວພາບໃນຊຸມຊົນຫຼືບໍ່</p>

			ໃຫ້ລະບຸຊື່ບັນດາຄູ່ຮ່ວມມື
6.3.	ການໂຄສະນາຜ່ານທາງອິນເຕີເນັດ	6.3.1. ໄດ້ໂຄສະນາເຮືອນພັກແຮມປະຊາຊົນຜ່ານທາງເວັບໄຊ ແລະ ສາມາດຈອງຜ່ານລະບົບອອນໄລ. (DR)	ສອບຖາມຄະນະຮັບຜິດຊອບເຮືອນພັກແຮມປະຊາຊົນກ່ຽວກັບການໂຄສະນາຜ່ານທາງອິນເຕີເນັດ ເຊັ່ນ: ເວັບໄຊ... ເຂົ້າໄປເວັບໄຊ ແລະ ເຊັບເອົາໜ້າເວັບໄຊ ເພື່ອເປັນເອກະສານອ້າງອີງ (ຖ້າຫາກມີ) ຄັດຕິດຮູບພາບໃສ່ບົດລາຍງານ
		6.3.2. ຊາວໜຸ່ມມີສ່ວນຮ່ວມໃນການປັບປຸງ ແລະ ຍົກລະດັບການໂຄສະນາ ແລະ ສົ່ງເສີມການທ່ອງທ່ຽວຜ່ານທາງລະບົບອອນໄລ.	ສອບຖາມຄະນະຮັບຜິດຊອບເຮືອນພັກແຮມປະຊາຊົນ ໄດ້ໃຫ້ຊາວໜຸ່ມມີສ່ວນຮ່ວມໃນການປັບປຸງ ແລະ ຍົກລະດັບການໂຄສະນາ ແລະ ສົ່ງເສີມການທ່ອງທ່ຽວຜ່ານທາງລະບົບອອນໄລ. ໃຫ້ລະບຸວ່າມີຊາວໜຸ່ມຈຳນວນຈັກຄົນມີເຂົ້າມາມີສ່ວນຮ່ວມ ຖ້າຫາກເຮືອນພັກບໍ່ໄດ້ມີການໂຄສະນາຜ່ານທາງອອນໄລ ຫຼື ເວັບໄຊຂອງຕົນເອງແມ່ນ ໃຫ້ໝາຍທ້ອງຄຳຕອບ “ບໍ່” ແຕ່ຖ້າຫາກເຮືອນພັກແຮມໄດ້ໂຄສະນາຜ່ານເວັບໄຊຂອງບໍລິສັດທ່ອງທ່ຽວແມ່ນໃຫ້ໝາຍທ້ອງ “ບໍ່ມີຂໍ້ມູນ” ຫຼື NA.

7. ເງື່ອນໄຂຫຼັກທີ 7 – ຫຼັງການໃນການພັດທະນາແບບຍືນຍົງ (ຄ່າມາດຖານ: 10%)

ເງື່ອນໄຂຍ່ອຍ	ເງື່ອນໄຂທີ່ຕ້ອງການ	ຄຳແນະນຳ
7.1. ຄວາມຍືນຍົງທາງດ້ານເສດຖະກິດ	7.3.1 ພະນັກງານໃຫ້ບໍລິການເຮືອນພັກແຮມປະຊາຊົນແມ່ນຄົນໃນຊຸມຊົນ ຫຼື ພາຍໃນບ້ານ. (IV)	ສອບຖາມຄະນະຮັບຜິດຊອບເຮືອນພັກແຮມປະຊາຊົນ ໄດ້ສ້າງວຽກເຮັດງານທຳໃຫ້ແກ່ຊຸມຊົນ ໂດຍການມີສ່ວນຮ່ວມໃນກິດຈະກຳເຮືອນພັກແຮມປະຊາຊົນ ປະຊາຊົນໃນຊຸມທີ່ມາເຮັດວຽກເຮືອນພັກແຮມປະຊາຊົນກວມເອົາຈັກເປີເຊັນຂອງພະນັກງານທັງໝົດ
	7.3.2 ສ້າງແຮງບັນດານໃຈ ແລະ ຄວາມກະຕືລືລົ້ນ ເພື່ອຊຸກຍູ້ສິ່ງເສີມພະນັກງານ. (IV)	ສອບຖາມຄະນະຮັບຜິດຊອບເຮືອນພັກແຮມປະຊາຊົນວ່າໄດ້ມີວິທີການແນວໃດໃນການສ້າງແຮງບັນດານໃຈ ແລະ ຄວາມກະຕືລືລົ້ນ ເພື່ອຊຸກຍູ້ສິ່ງເສີມພະນັກງານ

			ການສ້າງແຮງບັນດານໃຈ ເພື່ອຊຸກຍູ້ສິ່ງເສີມ ພະນັກງານ, ທາງຄະນະຮັບຜິດຊອບເຮືອນ ພັກແຮມປະຊາຊົນໄດ້ໃຫ້ຫຍັງແດ່.
			ມີພະນັກງານຈັກຄົນທີ່ໄດ້ຮັບລາງວັນ
			ຖ້າຫາກມີ, ຖ່າຍຮູບເອົາເພື່ອເປັນຫຼັກ ຖານອ້າງອີງ.
		7.1.3 ສ້າງກອງທຶນໃຫ້ແກ່ຊຸມຊົນ. (IV)	ສອບຖາມຄະນະຮັບຜິດຊອບເຮືອນພັກ ແຮມປະຊາຊົນວ່າໄດ້ສ້າງກອງທຶນໃຫ້ແກ່ ຊຸມບໍ່ ເພື່ອຕອບສະໜອງທາງດ້ານງົບປະ ມານສໍາລັບຜູ້ທີ່ສົນໃຈຢາກເຂົ້າຮ່ວມກິດຈະ ກໍາເຮືອນພັກແຮມປະຊາຊົນມີຈັກຄອບຄົວ ທີ່ສະໝັກເຂົ້າຮ່ວມກອງທຶນ
			ມີຈັກຄອບຄົວທີ່ໄດ້ຮັບການອະນຸມັດ ທີ່ຖ້າຫາກມີ, ໃຫ້ກອບປີ້ເອົາເອກະສານທີ່ ກ່ຽວຂ້ອງເພື່ອຄັດຕິດໃສ່ບົດລາຍງານ
		ການຊື້-ຂາຍ	
		7.1.4 ນໍາໃຊ້ວັດຖຸ ແລະ ຜະລິດຕະ ພັນຈາກປະຊາຊົນໃນຊຸມຊົນ ເພື່ອຮັບໃຊ້ວຽກງານເຮືອນພັກ ແຮມປະຊາຊົນ. (IV)	ສອບຖາມຄະນະຮັບຜິດຊອບເຮືອນພັກ ແຮມປະຊາຊົນກ່ຽວກັບວັດຖຸ ແລະ ຜະ ລິດຕະພັນທີ່ນໍາໃຊ້ເຂົ້າໃນກິດຈະກໍາເຮືອນ ພັກແຮມປະຊາຊົນ ມີຜະລິດຕະພັນໃດແດ່ທີ່ສ້າງ ແລະ ຜະລິດຢູ່ ໃນຊຸມຊົນ
		7.1.5 ນໍາສະເໜີ ແລະ ແນະນໍາໃຫ້ນັກ ທ່ອງທ່ຽວຊື້ຜະລິດຕະພັນຈາກ ຊຸມຊົນ. (IV)	ສອບຖາມຄະນະຮັບຜິດຊອບເຮືອນພັກ ແຮມປະຊາຊົນໄດ້ນໍາສະເໜີ ແລະ ແນະ ນໍາໃຫ້ນັກທ່ອງທ່ຽວຊື້ຜະລິດຕະພັນຈາກ ຊຸມຊົນບໍ່.
		7.1.6 ມີຫ້ອງວາງສະແດງຜະລິດຕະ ພັນຂອງຊຸມຊົນ ເຊັ່ນ: ເຄື່ອງ ຫັດຖະກໍາຈັກສານ, ຕໍ່າແຜ່ນ ແພ ແລະ ເຄື່ອງແກະສະຫຼັກ ຕ່າງໆ. (SI)	ລົງກວດສອບເບິ່ງສະຖານທີ່ວາງສະແດງ ຫຼື ຂາຍເຄື່ອງຜະລິດຕະພັນຂອງຊຸມຊົນ ມີຜະລິດຕະພັນໃດແດ່ທີ່ນໍາມາວາງສະແດງ/ ຂາຍ. ຖ່າຍຮູບເອົາຫ້ອງວາງສະແດງ ແລະ ຜະລິດ ຕະພັນເພື່ອຄັດຕິດບົດລາຍງານ.

		<p>ຜະລິດຕະພັນຂອງຊຸມຊົນ ແລະ ສະຖານທີ່ທ່ອງທ່ຽວ</p> <p>7.1.7 ສິ່ງເສີມງານບຸນປະເພນີຂອງຖິ່ນ ແລະ ຢ້ຽມຊົມຕະຫຼາດໃນບໍລິເວນໃກ້ຄຽງ. (IV)</p>	<p>ສອບຖາມຄະນະຮັບຜິດຊອບເຮືອນພັກແຮມປະຊາຊົນໄດ້ສິ່ງເສີມງານບຸນປະເພນີຂອງຖິ່ນ ແລະ ຢ້ຽມຊົມຕະຫຼາດໃນບໍລິເວນໃກ້ຄຽງ.</p> <p>ລະບຸຊື່ງານບຸນປະເພນີ</p> <p>ໄດ້ມີການສິ່ງເສີມງານບຸນປະເພນີຄືແນວໃດ ແລະ ງານບຸນຫຍັງ</p> <p>ຜົນໄດ້ຮັບຂອງການຈັດກິດຈະກຳເປັນຄືແນວໃດ, ມີນັກທ່ອງທ່ຽວມີພັກແຮມຫຼາຍຂຶ້ນບໍ່</p>
		<p>7.1.8. ນຳສະເໜີແລະ ໃຫ້ບໍລິການແກ່ນັກທ່ອງທ່ຽວດ້ວຍຜະລິດຕະພັນທີ່ເປັນເອກະລັກຂອງຊຸມຊົນ ເຊັ່ນ: ເຄື່ອງຫັດຖະ ກຳ, ອາຫານ ແລະ ເທດສະການງານບຸນປະເພນີຕ່າງໆ. (IV)</p>	<p>ສອບຖາມຄະນະຮັບຜິດຊອບເຮືອນພັກແຮມປະຊາຊົນໄດ້ນຳສະເໜີ ແລະ ໃຫ້ບໍລິການແກ່ນັກທ່ອງທ່ຽວດ້ວຍຜະລິດຕະພັນທີ່ເປັນເອກະລັກຂອງຊຸມຊົນບໍ່.</p> <p>ມີຜະລິດຕະພັນໃດແດ່ທີ່ໄດ້ນຳສະເໜີໃຫ້ແກ່ນັກທ່ອງທ່ຽວ</p>
7.2.	ຄວາມຍືນຍົງທາງດ້ານສິ່ງແວດລ້ອມ	<p>7.2.1 ຈຳກັດຈຳນວນນັກທ່ອງທ່ຽວໃນບໍລິເວນທີ່ມີຄວາມສ່ຽງໃນການສິ່ງຜົນກະທົບຕໍ່ທາງດ້ານວັດທະ ນະທຳ ແລະ ທຳມະຊາດ (IV)</p> <p>7.2.2 ບໍ່ສະໜັບສະໜູນ ຫຼື ຈັດກິດຈະກຳທີ່ຈະສ້າງຜົນກະທົບຕໍ່ກັບລະບົບນິເວດ. (IV)</p>	<p>ສອບຖາມຄະນະຮັບຜິດຊອບເຮືອນພັກແຮມປະຊາຊົນມີວິທີການແນວໃດໃນການຈຳກັດຈຳນວນນັກທ່ອງທ່ຽວໃນບໍລິເວນທີ່ມີຄວາມສ່ຽງໃນການສິ່ງຜົນກະທົບຕໍ່ທາງດ້ານວັດທະນະທຳ ແລະ ທຳມະຊາດ.</p> <p>ສອບຖາມຄະນະຮັບຜິດຊອບເຮືອນພັກແຮມປະຊາຊົນໃນກໍລະນີທີ່ມີກິດຈະກຳທີ່ອາດຈະສິ່ງຜົນກະທົບຕໍ່ກັບລະບົບນິເວດ ເຊັ່ນ: ການລ່າສັດປ່າ..</p> <p>ມີວິທີການແນວໃດເພື່ອຫຼີກລ້ຽງກິດຈະກຳທີ່ຈະສ້າງຜົນກະທົບທາງດ້ານລົບ</p>
		<p>7.2.3 ສິ່ງເສີມນັກທ່ອງທ່ຽວເຂົ້າຮ່ວມກິດຈະກຳໃນການອຸະ ນຸລັກສິ່ງແວດລ້ອມ ເຊັ່ນ: ການເກັບມ້ຽນຂີ້ເຫຍື້ອຢູ່ຕາມສະຖານທີ່ທ່ອງທ່ຽວ, ການປຸກຕົ້ນໄມ້ ແລະ ອື່ນໆ (IV)</p>	<p>ສອບຖາມຄະນະຮັບຜິດຊອບເຮືອນພັກແຮມປະຊາຊົນໄດ້ສິ່ງເສີມນັກທ່ອງທ່ຽວເຂົ້າຮ່ວມກິດຈະກຳໃນການອຸະນຸລັກສິ່ງແວດລ້ອມ ເຊັ່ນ: ການເກັບມ້ຽນຂີ້ເຫຍື້ອຢູ່ຕາມສະຖານທີ່ທ່ອງທ່ຽວ, ການປຸກຕົ້ນໄມ້ ແລະ ອື່ນໆ</p>

			ນັກທ່ອງທ່ຽວໄດ້ໃຫ້ການຮ່ວມມື ແລະ ມີສ່ວນຮ່ວມໃນກິດຈະກຳບໍ່
		7.2.4 ໃຫ້ຄຳແນະນຳແກ່ນັກທ່ອງທ່ຽວກ່ຽວກັບຄວາມສຳຄັນໃນການປົກປັກຮັກສາສິ່ງແວດລ້ອມ ແລະ ສັດປ່າ(ສິ່ງທີ່ຄວນເຮັດ ແລະ ບໍ່ຄວນເຮັດ) (DR/SI)	ກວດສອບເບິ່ງຄຳແນະນຳ ຫຼື ກົດລະບຽບຕ່າງໆ. ຄຳແນະນຳດັ່ງກ່າວໄດ້ຂຽນເປັນເອກະສານ ຫຼື ຂຽນໃສ່ກະດານ (ປ້າຍແນະນຳ). ຖ່າຍຮູບເອົາເອກະສານທີ່ກ່ຽວຂ້ອງເພື່ອຄັດຕິດບົດລາຍງານ
		7.2.5 ປະຊາຊົນໃນຊຸມຊົນໄດ້ຮັບການຝຶກອົບຮົມກ່ຽວກັບຄວາມສຳຄັນຂອງການອະນຸລັກ ແລະ ປົກປັກຮັກສາທຳມະຊາດ ແລະ ຊີວະນາໆພັນ. (IV)	ສອບຖາມຄະນະຮັບຜິດຊອບເຮືອນພັກ ແຮມປະຊາຊົນໄດ້ຝຶກອົບຮົມກ່ຽວກັບຄວາມສຳຄັນຂອງການອະນຸລັກ ແລະ ປົກປັກຮັກສາທຳມະຊາດ ແລະ ຊີວະນາໆພັນໃຫ້ແກ່ປະຊາຊົນໃນຊຸມຊົນ. ມີວິການແນວໃດຝຶກອົບຮົມກ່ຽວກັບຄວາມສຳຄັນຂອງການອະນຸລັກ ແລະ ປົກປັກຮັກສາທຳມະຊາດ ແລະ ຊີວະນາໆພັນໃຫ້ແກ່ປະຊາຊົນໃນຊຸມຊົນ
		7.2.6 ການອອກແບບ ແລະ ກໍ່ສ້າງສິ່ງອຳນວຍຄວາມສະດວກຕ່າງໆ ແມ່ນມີຄວາມກົມກືນ ກັບທຳມະຊາດ ແລະ ເປັນມິດກັບສິ່ງແວດລ້ອມ. (SI)	ຢ້ຽມຊົມການກໍ່ສ້າງສິ່ງອຳນວຍຄວາມສະດວກຕ່າງໆພາຍໃນຊົມຊົນ ວ່າມີຄວາມກົມກືນ ກັບທຳມະຊາດ ແລະ ເປັນມິດກັບສິ່ງແວດລ້ອມບໍ່ ຖ່າຍຮູບເອົາສິ່ງອຳນວຍຄວາມສະດວກເພື່ອຄັດຕິດໃສ່ບົດລາຍງານ
7.3.	ຄວາມຍືນຍົງທາງດ້ານວັດທະນະທຳ-ສັງຄົມ	7.3.1. ມີຫ້ອງຂໍ້ມູນທີ່ສະແດງ ແລະ ອະທິບາຍກ່ຽວກັບວັດທະນະທຳ ແລະ ຮີດຄອງປະເພນີຂອງຊຸມຊົນ. (SI)	ຢ້ຽມຊົມຫ້ອງຂໍ້ມູນຂອງຊົມຊົນ ມີຂໍ້ມູນຫຍັງແດ່ທີ່ອະທິບາຍ ແລະ ສະໜອງຢູ່ໃນຫ້ອງຂໍ້ມູນ. ຖ່າຍຮູບເອົາຂໍ້ມູນ ເພື່ອຄັດຕິດໃສ່ບົດລາຍງານ
		7.3.2 ໄດ້ໃຫ້ຄຳແນະນຳແກ່ນັກທ່ອງທ່ຽວກ່ຽວກັບການປະພຶດຕົນຢູ່ໃນຊຸມຊົນ ແລະ ການເຄົາລົບນັບຖືຄະນິບທຳນຽມຂອງຊຸມຊົນ (IV)	ສອບຖາມຄະນະຮັບຜິດຊອບເຮືອນພັກ ແຮມປະຊາຊົນໄດ້ໃຫ້ຄຳແນະນຳແກ່ນັກທ່ອງທ່ຽວກ່ຽວກັບການປະພຶດຕົນຢູ່ໃນຊຸມຊົນ ແລະ ການເຄົາລົບນັບຖືຄະນິບທຳນຽມຂອງຊຸມຊົນ.

			ໄດ້ມີການແນະນຳ ແລະ ອະທິບາຍໂດຍ ຫຍໍ້ກ່ຽວກັບວັດທະນະທຳຂອງຊຸມຊົນໃຫ້ ແກ່ນັກທ່ອງທ່ຽວກ່ອນທີ່ຈະຢ້ຽມຊົມຊຸມ ຊົນ
		7.3.3 ປະຊາຊົນໃນຊຸມຊົນໄດ້ຮັບການ ຝຶກອົບຮົມກ່ຽວກັບຄວາມສຳ ຄັນຂອງການອະນຸລັກ ແລະ ປົກປັກຮັກສາວັດທະນະທຳ ແລະ ຮີດຄອງປະເພນີຂອງຊຸມ ຊົນ. (IV)	ສອບຖາມຄະນະຮັບຜິດຊອບເຮືອນພັກ ແຮມປະຊາຊົນໄດ້ຝຶກອົບຮົມກ່ຽວກັບ ຄວາມສຳຄັນຂອງການອະນຸລັກ ແລະ ປົກ ປັກຮັກສາວັດທະນະທຳ ແລະ ຮີດຄອງປະ ເພນີຂອງຊຸມຊົນໃຫ້ແກ່ປະຊາຊົນໃນຊຸມ ຊົນ
		7.3.4 ແນະນຳໃຫ້ນັກທ່ອງທ່ຽວທຳມ ບໍ່ໃຫ້ນັກທ່ອງທ່ຽວມີການກ່ຽວ ຂ້ອງກັບການຄ້າປະເວນີ ແລະ ສິ່ງເສບຕິດ ຫຼື ສິ່ງທີ່ຜິດຕໍ່ລະ ບຽບກົດໝາຍຂອງ ສປປ ລາວ. (IV)	ໄດ້ຈັດກິດຈະກຳໃນການສົ່ງເສີມໃນການ ອະນຸລັກວັດທະນະທຳຂອງຊຸມຊົນ. ສອບຖາມຄະນະຮັບຜິດຊອບເຮືອນພັກ ແຮມປະຊາຊົນໄດ້ມີທິການແນວໃດເພື່ອບໍ່ ໃຫ້ນັກທ່ອງທ່ຽວມີການກ່ຽວຂ້ອງກັບການ ຄ້າປະເວນີ ແລະ ສິ່ງເສບຕິດ ຫຼື ສິ່ງທີ່ຜິດຕໍ່ ລະບຽບກົດໝາຍ. ໄດ້ມີການຫ້າມບໍ່ໃຫ້ເນັກທ່ອງທ່ຽວຄອບ ຄອງອາວຸດໃນຊຸມຊົນ.

14.3 ເງື່ອນໄຂການປະເມີນສຳລັບຜູ້ໃຫ້ບໍລິການເຮືອນພັກແຮມປະຊາຊົນ ຫຼື ຫຼັງຄາເຮືອນ

1. ເງື່ອນໄຂຫຼັກທີ 1 – ທີ່ພັກເຊົາ (ຄ່າມາດຖານ: 10%)

ເງື່ອນໄຂຍ່ອຍ		ເງື່ອນໄຂທີ່ຕ້ອງການ	ຄຳແນະນຳ
1.1.	ສະພາບຂອງເຮືອນ	1.1.1 ໂຄງສ້າງຂອງເຮືອນແມ່ນຢູ່ໃນ ສະພາບທີ່ດີ ແລະ ມີຄວາມ ປອດໄພ. (SI)	ລົງກວດສອບເບິ່ງເຮືອນຂອງຜູ້ໃຫ້ບໍລິການ ເຮືອນພັກແຮມປະຊາຊົນ ເພື່ອກວດເບິ່ງ ສະພາບຂອງເຮືອນ ເຊັ່ນ: ຮອຍແຕກແຫງ, ນ້ຳຮົວໄຫຼ.. ຖ່າຍຮູບບໍລິເວນທີ່ມີການບົກຜ່ອງເພື່ອຄັດ ຕິດໃສ່ບົດລາຍງານ ຖ່າຍຮູບທາງດ້ານນອກຂອງເຮືອນເພື່ອຄັດ ຕິດບົດລາຍງານ

<p>1.1.2 ການອອກແບບ ແລະ ວັດສະດຸໃນການກໍ່ສ້າງສະແດງໃຫ້ເຫັນເຖິງຄວາມເປັນເອກະລັກ ແລະ ສະຖາປັດຕະຍາກຳຂອງ ທ້ອງຖິ່ນ. (SI)</p>	<p>ລົງກວດສອບເບິ່ງເຮືອນຂອງຜູ້ໃຫ້ບໍລິການ ເຮືອນພັກແຮມປະຊາຊົນ ເພື່ອກວດເບິ່ງວັດສະດຸໃນການນຳໃຊ້ກໍ່ສ້າງ ແລະ ຮູບຊົງຂອງ ເຮືອນ</p> <p>ຖ່າຍຮູບເພື່ອຄັດຕິດບົດລາຍງານ</p> <p>ສອບຖາມກັບໜ່ວຍງານທີ່ກ່ຽວຂ້ອງກ່ຽວ ຂ້ອງກ່ຽວກັບຄວາມເປັນເອກະລັກຂອງ ຮູບຊົງເຮືອນຂອງຊຸມຊົນ</p>
<p>1.1.3 ແຍກຫ້ອງນອນຂອງແຂກອອກ ເປັນແຕ່ລະຫ້ອງ (ບໍ່ໃຊ້ຮ່ວມ ກັບຄົນພາຍໃນເຮືອນ) (s) (SI)</p> <p>>> ຈຳນວນຫ້ອງນອນທີ່ເປີດໃຫ້ ບໍລິການ: _____</p>	<p>ກວດສອບເບິ່ງຫ້ອງນອນທີ່ບໍລິການແກ່ນັກ ທ່ອງທ່ຽວ (s).</p> <p>ໃຫ້ບັນທຶກຖ້າຫາກວ່າຫ້ອງນອນແມ່ນໃຊ້ສຳ ລັບນັກທ່ອງທ່ຽວ ຫຼື ຄົນພາຍໃນເຮືອນໃຊ້ ຮ່ວມກັນ.</p> <p>ໃຫ້ຂຽນຈຳນວນຫ້ອງນອນໃສ່ບ່ອນຫວ່າງທີ່ ກຳນົດໃຫ້ຖ່າຍຮູບແຕ່ລະຫ້ອງນອນ</p>
<p>1.1.4 ມີຫ້ອງນ້ຳ/ຫ້ອງອາບນ້ຳຢ່າງ ໜ້ອຍ 1 ຫ້ອງໄວ້ບໍລິການໃຫ້ ແກ່ແຂກ.</p>	<p>ກວດສອບເບິ່ງຫ້ອງນ້ຳທີ່ບໍລິການແກ່ນັກ ທ່ອງທ່ຽວ</p> <p>ໃຫ້ບັນທຶກຖ້າຫາກວ່າຫ້ອງນ້ຳແມ່ນໃຊ້ສຳ ລັບນັກທ່ອງທ່ຽວ ຫຼື ຄົນພາຍໃນເຮືອນໃຊ້ ຮ່ວມກັນ.</p> <p>ໃຫ້ຂຽນຈຳນວນຫ້ອງນ້ຳໃສ່ບ່ອນຫວ່າງທີ່ກຳ ນົດໃຫ້</p> <p>ຖ່າຍຮູບຫ້ອງນ້ຳແຕ່ລະຫ້ອງ</p>
<p>1.1.5 ມີໄຟຟ້າໃຊ້ພາຍໃນເຮືອນ. (IV)</p>	<p>ກວດສອບເບິ່ງວ່າມີໄຟຟ້າຊົມໃຊ້ບໍ່ຢູ່ພາຍ ໃນເຮືອນ</p> <p>ສອບຖາມເບິ່ງເຈົ້າຂອງເຮືອນວ່າໄຟຟ້າ ພໍໃຊ້ ແລະ ສະໜ້າສະເໜີບໍ່</p> <p>ທົດລອງເປີດໄຟ ຫຼື ເຄື່ອງໄຟຟ້າ 1 -2 ລາຍການ</p> <p>ໃຫ້ບັນທຶກສະພາບຂອງການຊົມໃຊ້ໄຟຟ້າ ພາຍໃນເຮືອນ</p>
<p>1.1.6 ມີນ້ຳສະອາດພຽງພໍສຳລັບໄວ້ ໃຊ້ພາຍໃນເຮືອນ. (SI)</p>	<p>ກວດສອບເບິ່ງນ້ຳໃຊ້ຢູ່ພາຍໃນເຮືອນ.</p> <p>ກວດສອບເບິ່ງຄວາມສະອາດ ແລະ ແຫຼ່ງນ້ຳ ມາຈາກໃສ</p>

			ໃຫ້ລະບຸຄຸນນະພາບຂອງນ້ຳໃຊ້ພາຍໃນເຮືອນໃສ່ບົດລາຍງານ
1.2.	ຫ້ອງນອນ	1.2.1 ມີສິ່ງອໍານວຍຄວາມສະດວກຂັ້ນພື້ນຖານ ເຊັ່ນ: ພັດລົມ, ໂຕະ, ຕູ້ໃສ່ເຄື່ອງ, ແວ່ນ, ປັກສຽບໄຟຟ້າ ແລະ ມຸ້ງ .(SI) >>ມີຄື:_____	ກວດສອບເບິ່ງຫ້ອງນອນວ່າມີສິ່ງອໍານວຍຄວາມສະດວກບໍ່
			ຮັບປະກັນເຄື່ອງໃຊ້ ແລະ ສິ່ງອໍານວຍຄວາມສະດວກຕ່າງໆຕ້ອງມີສະພາບທີ່ດີ ແລະ ໃຊ້ງານໄດ້ເປັນປົກກະຕິ
			ລະບຸບັນດາເຄື່ອງໃຊ້ ແລະ ສິ່ງອໍານວຍຄວາມສະດວກວາມີຫຍັງແຕ່
			ຖ່າຍຮູບບັນດາເຄື່ອງໃຊ້ ແລະ ສິ່ງອໍານວຍຄວາມສະດວກເພື່ອຄັດຕິດໃສ່ບົດລາຍງານ
		1.2.2 ຫ້ອງນອນຫຼາຍສຸດບໍ່ໃຫ້ເກີນ 4 ຫ້ອງໄວ້ບໍລິການໃຫ້ແກ່ແຂກ.(IV, SI)	ສອບຖາມຜູ້ໃຫ້ບໍລິການເຮືອນພັກແຮມປະຊາຊົນວ່າມີຈຳນວນຈັກຫ້ອງທີ່ເປີດບໍລິການໃຫ້ນັກທ່ອງທ່ຽວ
			ກວດສອບແຕ່ລະຫ້ອງນອນລະບຸຈຳນວນຫ້ອງນອນມີຈັກຫ້ອງ
		1.2.3 ບ່ອນນອນຕ້ອງໄດ້ຮັບມາດຕະຖານ ເຊັ່ນ: ຕຽງ, ເສື້ອ ແລະ ໝອນ.(SI)	ກວດສອບເບິ່ງບໍລິເວນບ່ອນນອນໄດ້ຮັບມາດຕະຖານບໍ່ ເຊັ່ນ: ຕຽງ, ເສື້ອ ແລະ ໝອນ.
			ຮັບປະກັນວ່າບ່ອນນອນມີເສື້ອປຸນອນ ແລະ ໝອນ
			ເສື້ອນນອນ ແລະ ໝອນ ມີຄວາມສະອາດບໍ່, ບໍ່ມີຂີ້ຝຸ່ນ.
			ຖ່າຍຮູບເພື່ອເປັນຫຼັກຖານອ້າງອີງຄັດຕິດຮູບພາບໃສ່ບົດລາຍງານ
		1.2.4. ປ່ອງຢ້ຽມຕ້ອງມີຕາໜ່າງກັນຍຸງ.(SI)	ກວດສອບເບິ່ງຫ້ອງນອນຂອງແຂກປ່ອງຢ້ຽມຕ້ອງມີຕາໜ່າງກັນຍຸງບໍ່
			ຖ່າຍຮູບປ່ອງຢ້ຽມ ແລະ ຕາໜ່າງກັນຍຸງ
			ຄັດຕິດຮູບພາບໃສ່ບົດລາຍງານ
		1.2.5 ຜ້າປຸຕຽງຕ້ອງສະອາດ ແລະ ໃໝ່ຢູ່ສະເໝີ .(SI)	ກວດສອບເບິ່ງຜ້າປຸຕຽງຢູ່ໃນຫ້ອງນອນຂອງແຂກວ່າມີຄວາມສະອາດບໍ່

			ຮັບປະກັບຜ້າປູ່ບ່ອນນອນຕ້ອງມີຄວາມສະອາດ
			ຜ້າປູ່ຕຽງຕ້ອງສະອາດ ແລະ ໃໝ່ຢູ່ສະເໝີບໍ່ມີຂີ້ຝຸ່ນ
			ຖ່າຍຮູບຜ້າປູ່ບ່ອນນອນ
			ຄັດຕິດຮູບພາບໃສ່ບົດລາຍງານ
1.3.	ຫ້ອງນ້ຳ/ຫ້ອງອາບນ້ຳ	1.3.1	ມີວິດຖ່າຍທີ່ມີຫົວວິດແບບນັ່ງ ຫຼື ນັ່ງຢ່ອງຍ້ຽມຢາຍໃນເຮືອນ ຫຼື ນອກເຮືອນ, ແຕ່ບໍ່ໃຫ້ໄກຈາກເຮືອນ.(SI)
			ຫ້ອງນ້ຳສຳລັບນັກທ່ອງທ່ຽວແມ່ນຢູ່ໃນເຮືອນ ຫຼື ນອກເຮືອນ
			ຖ້າຫາກຫ້ອງນ້ຳຢູ່ນອກເຮືອນ, ໃຫ້ລະບຸໄລຍະຫ່າງຈາກເຮືອນຈັກແມັດ
			ໃຫ້ລະບຸຫ້ອງນ້ຳມີຫົວວິດແບບນັ່ງ ຫຼື ນັ່ງຢ່ອງຍ້ຽມ
			ຖ່າຍຮູບຫ້ອງນ້ຳ
			ຄັດຕິດຮູບຫ້ອງນ້ຳໃສ່ບົດລາຍງານ
		1.3.2	ມີສິ່ງອຳນວຍຄວາມສະດວກພື້ນຖານ (ເຄື່ອງໃຊ້ທີ່ຈຳເປັນ) ສຳລັບຫ້ອງນ້ຳ ແລະ ຫ້ອງອາບນ້ຳ .(SI)
			ກວດກາເບິ່ງຫ້ອງນ້ຳວ່າມີສິ່ງອຳນວຍຄວາມສະດວກພື້ນຖານ (ເຄື່ອງໃຊ້ທີ່ຈຳເປັນ) ສຳລັບຫ້ອງນ້ຳ ແລະ ຫ້ອງອາບນ້ຳ, ອ່າງລ້າງໜ້າ, ຝັກປົວອາບນ້ຳ
			ໃຫ້ລະບຸສິ່ງອຳນວຍຄວາມສະດວກມີຫຍັງແດ່
			ສິ່ງອຳນວຍຄວາມສະດວກຕ່າງໆແມ່ນຢູ່ໃນສະພາບທີ່ດີ, ໃຊ້ໄດ້ ແລະ ເກັບມ້ຽນໃນບ່ອນທີ່ເໝາະສົມ
			ຖ່າຍຮູບສິ່ງອຳນວຍຄວາມສະດວກ
			ຄັດຕິດພາບຮູບສິ່ງອຳນວຍຄວາມສະດວກເພື່ອຄັດຕິດບົດລາຍງານ
		1.3.3	ມີນ້ຳໃຊ້ທີ່ສະອາດໃຫ້ພຽງຢູ່ຕະຫຼອດເວລາ.(SI)
			ກວດຄຸນນະພາບຂອງນ້ຳຢູ່ໃນຫ້ອງນ້ຳ/ຫ້ອງອາບນ້ຳເປັນຄືແນວໃດ
			ມີເຄື່ອງກອງນ້ຳ ຫຼື ອ່າງກັບນ້ຳບໍ່
			ຖ້າຫາກມີເຄື່ອງກອງນ້ຳ, ໄດ້ມີການອະນາໄມ ແລະ ກວດກາອະປະກອນເປັນປົກກະຕິບໍ່
			ຖ່າຍຮູບເພື່ອຄັດຕິດບົດລາຍງານ
			ມີນ້ຳໃຊ້ພຽງພໍຢູ່ໃນຫ້ອງນ້ຳ/ຫ້ອງອາບນ້ຳ

2. ເງື່ອນໄຂຫຼັກທີ 2 – ສຸຂະອານາໄມ ແລະ ຄວາມສະອາດ (ຄ່າມາດຖານ: 15%)

ເງື່ອນໄຂຍ່ອຍ	ເງື່ອນໄຂທີ່ຕ້ອງການ	ຄໍາແນະນໍາ
2.1. ເຮືອນ (ເຮືອນຄົວ, ຫ້ອງນອນ ແລະ ຫ້ອງນໍ້າ)	2.1.1 ຫ້ອງນອນ, ເຮືອນຄົວ ແລະ ຫ້ອງນໍ້າທຸກໆຫ້ອງຕ້ອງສະອາດ, ປາດສະຈາກສິ່ງເປິະເປື້ອນ, ກິ່ນເໝັນ, ຂີ້ຝຸ່ນ ແລະ ໄຍແມງມຸມ (SI)	ກວດກາເບິ່ງສະພາບຄວາມສະອາດພາຍໃນເຮືອນ, ເຮືອນຄົວ, ພື້ນເຮືອນ, ເພດານ... ບໍ່ມີຄວາມເປິະເປື້ອນ, ກິ່ນເໝັນ, ຂີ້ຝຸ່ນຢູ່ພາຍໃນເຮືອນ, ຫ້ອງນອນ, ເຮືອນຄົວ... ຖ່າຍຮູບຄວາມສະອາດຂອງຫ້ອງຕ່າງໆເພື່ອເປັນຫຼັກຖານອ້າງອີງ ຄັດຕິດຮູບພາບໃສ່ບົດລາຍງານ.
	2.1.2 ພື້ນເຮືອນຄົວຕ້ອງສະອາດ. (SI)	ກວດກາເບິ່ງສະພາບຂອງພື້ນເຮືອນວ່າເປັນແນວໃດ ເຊັ່ນ: ຂີ້ຝຸ່ນ, ຮອຍເປື້ອນ, ເຊື້ອລາຕ່າງໆ ພື້ນມີຄວາມແຫ້ງດີ, ບໍ່ປຽກຊື່ນ ຖ່າຍຮູບພື້ນຂອງເຮືອນຄົວ ຄັດຕິດຮູບພາບໃສ່ບົດລາຍງານ
	2.1.3 ຫ້ອງນໍ້າ, ບົວອາບນໍ້າ, ອ່າງອາບນໍ້າ, ຄູ່ໃສ່ນໍ້າ ແລະ ອ່າງລ້າງໜ້າມີຄວາມສະອາດ, ປາດສະຈາກສິ່ງເປິະເປື້ອນ ແລະ ກິ່ນເໝັນ (SI)	ໃຫ້ກວດກາຄວາມສະອາດຂອງຫ້ອງນໍ້າແຕ່ລະຫ້ອງ ເຊັ່ນ: ຝັກບົວອາບນໍ້າ, ອ່າງອາບນໍ້າ, ອ່າງລ້າງໜ້າ... ຖ່າຍຮູບຫ້ອງນໍ້າ ແລະ ຄັດຕິດໃສ່ບົດລາຍງານ
	2.1.4 ຫ້ອງນໍ້າໄດ້ຮັບການຂ້າເຊື້ອພະຍາດ (ໃຊ້ຢາຂ້າເຊື້ອໃນການທຳຄວາມສະອາດ). (IV, SI)	ສອບຖານຜູ້ໃຫ້ບໍລິການເຮືອນພັກແຮມປະຊາຊົນໄດ້ນຳໃຊ້ນໍ້າຢາຂ້າເຊື້ອໃນການອະນາໄມຫ້ອງນໍ້າບໍ່ ກວດກາເບິ່ງປະເພດນໍ້າຢາທີ່ໃຊ້ລ້າງຫ້ອງນໍ້າ ຄັດຕິດຮູບພາບໃສ່ບົດລາຍງານ
	2.1.5 ມີສະບູ, ຢາສະຜົມ, ເຈ້ຍອະນາໄມ ແລະ ຜ້າເຊັດໂຕທີ່ສະອາດໄວ້ບໍລິການໃຫ້ແກ່ແຂກ. (SI)	ກວດກາເບິ່ງຫ້ອງນໍ້າ ມີສະບູ, ຢາສະຫົວ, ແລະ ຜ້າເຊັດໂຕບໍ່ ອຸປະກອນເຄື່ອງຕ່າງໆໃຊ້ຕິດຕັ້ງຖືກຕ້ອງ ອຸປະກອນມີຫຍິບແດ ໃຫ້ລະບຸ ຖ່າຍຮູບລາຍການອຸປະກອນ ແລະ ຄັດຕິດໃສ່ບົດລາຍງານ

2.2.	ສະພາບແວດລ້ອມ ບໍລິເວນໃກ້ເຮືອນ	2.2.1 ຢູ່ບໍລິເວນໃກ້ຄຽງບໍ່ມີຂີ້ເຫຍື້ອ ຫຼື ເສດແກ້ວຕ່າງໆຖິ້ມສະຊາຍ (SI)	ກວດສອບຄວາມສະອາດບໍລິເວນໃກ້ຄຽງ ເຮືອນ
			ສະພາບແວດລ້ອມບໍລິເວນໃກ້ເຮືອນມີ ຄວາມສວຍງາມ ແລະ ສະອາດດີ
			ຖ່າຍຮູບສະພາບແວດລ້ອມບໍລິເວນໃກ້ຄຽງ ແລະ ຄັດຕິດໃສ່ບົດລາຍງານ
		2.2.2 ບໍ່ມີແຫຼ່ງເພາະພັນຍູງ ເຊັ່ນ: ອ່າງ ນ້ຳຂັງ, ກະໂປະ, ກະປ່ອງ ແລະ ອື່ນໆ. (SI)	ກວດກາທັງພາຍນອກ ແລະ ພາຍໃນຂອງ ເຮືອນພັກແຮມປະຊາຊົນ
			ກວດສອບເບິ່ງວ່າມີແຫຼ່ງເພາະພັນຍູງບໍ່ເຊັ່ນ: ອ່າງນ້ຳຂັງ, ກະໂປະ, ກະປ່ອງ ແລະ ອື່ນໆ.
			ຖາຍຮູບເພື່ອຄັດຕິດໃສ່ບົດລາຍງານ.
2.2.3. ປູກຕົ້ນໄມ້ທີ່ມີຢູ່ພາຍໃນ ທ້ອງຖິ່ນເພື່ອສ້າງທົວທັດ ໃຫ້ມີສີສັນ ແລະ ຄວາມ ສວຍສົດງາມພາຍໃນ ບ້ານ(SI)	ສັງເກດເບິ່ງສະພາບພູມມິທັດທົ່ວໄປຂອງ ບ້ານ ຫຼື ຊົມຊືມວ່າໄດ້ປູກຕົ້ນ ໄມ້ ຫຼື ດອກ ໄມ້ເພື່ອປະດັບປະດາໃຫ້ມີຄວາມສວຍງາມບໍ່		
	ສອບຖາມຄະນະຮັບຜິດຊອບເຮືອນພັກ ແຮມປະຊາຊົນ ໃນໄລະທີ່ຜ່ານມາໄດ້ຈັດກິດ ຈະກຳໄດ້ແຕ່ທີ່ກ່ຽວຂ້ອງກັບການຕົບແຕ່ງ ແລະ ປະດັບປະດາຊຸມຊົນ		
		ຖ່າຍຮູບຕົ້ນໄມ້/ດອກໄມ້ປະດັບ ເພື່ອຄັດ ຕິດໃສ່ບົດລາຍງານ	
2.3.	ການກະກຽມ ແລະ ປຸງ ແຕ່ງອາຫານ	2.3.1 ເຮືອນຄົວຕ້ອງຢູ່ໃນສະພາບທີ່ ດີ, ສະອາດ ແລະ ອາກາດລ່ວງ ໄດ້ດີ. (SI)	ກວດກາເບິ່ງສະພາບຂອງເຮືອນຄົວ, ບ່ອນ ແຕ່ງອາຫານ ແລະ ຄວາມສະອາດຂອງ ອຸປະກອນຕ່າງໆ
			ພາຍໃນເຮືອນຄົວມີລະບົບລະບາຍອາກາດ ແລະ ອາກາດສາມາດຖ່າຍເທໄດ້ສະດວກ
			ຖ່າຍຮູບເຄື່ອງດູດອາກາດ ເພື່ອຄັດຕິດໃສ່ ບົດລາຍງານ
		2.3.2 ເຄື່ອງໃຊ້ໃນເຮືອນຄົວຕ້ອງເກັບ ມ້ຽນຢູ່ໃນສະພາບທີ່ດີ, ສະອາດ	ກວດກາເບິ່ງສະພາບຂອງພະສະນະໃສ່ອາ ຫານ

		ແລະ ເກັບມ້ຽນໃນທີ່ແທ້ໆ. (SI)	ພາສະນະໃສ່ອາຫານຕ້ອງສະອາດ, ບໍ່ມີຂີ້ຝຸ່ນ ...
			ຖ່າຍຮູບພາສະນະໃສ່ອາຫານ ແລະ ສະຖານທີ່ເກັບມ້ຽນ ເພື່ອຄັດຕິດໃສ່ບົດລາຍ ງານ
		2.3.3 ຕ້ອງນຳໃຊ້ຈານ ຫຼື ຖ້ວຍ ແລະ ຈອກທີ່ເຮັດຈາກແກ້ວ, ຫີນ ຫຼື ດິນເຜົາໃນການເສີບອາຫານ (SI)	ກວດກາເບິ່ງຄຸນນະພາບຂອງພາສະນະໃສ່ ອາຫານ ເຊັ່ນ: ຈານ, ຈອກ, ຖ້ວຍ, ບ່ວງ... ຕ້ອງໝັ້ນໃຈວ່າພາສະນະໃສ່ອາຫານ ເຊັ່ນ: ຈານ, ຈອກ, ຖ້ວຍ, ບ່ວງ...ມີຄວາມສະ ອາດ, ບໍ່ມີຂີ້ຝຸ່ນ
			ຖ່າຍຮູບພາສະນະໃສ່ອາຫານ ແລະ ຄັດຕິດ ໃສ່ບົດລາຍງານ
		2.3.4 ຜູ້ທີ່ປຸງແຕ່ງອາຫານ ຫຼື ກະ ກຽມອາຫານຕ້ອງມີຄວາມ ສະອາດ ແລະ ແຕ່ງຕົວໃຫ້ ເໝາະສົມ. (SI, IV)	ເວລາປຸງແຕ່ງອາຫານ, ຜູ້ປຸງແຕ່ງ ອາຫານໄດ້ ໃສ່ຜ້າກັນເປື້ອນບໍ່ ກວດສອບເບິ່ງວ່າເວລາປຸງແຕ່ງອາຫານ, ຜູ້ ປຸງແຕ່ງອາຫານໄດ້ໃສ່ໝວກກັນຜົມ, ຖົງມື ແລະ ຜ້າປິດປາກ. ຖ່າຍຮູບອຸປະກອນຂ້າງເທິງ ແລະ ຄັດຕິດໃສ່ ບົດລາຍງານ ຜູ້ໃຫ້ບໍລິການເປັນພະຍາດຜິວໜັງບໍ່ ກວດກາໃຫ້ແນ່ໃຈວ່າຜູ້ໃຫ້ບໍລິການເຮືອນ ພັກແຮມປະຊາຊົນບໍ່ມີບາດແຜຕ່າງໆຕາມ ຮ່າງກາຍ
		2.3.5 ນຳໃຊ້ວັດຖຸດິບ ຫຼື ສ່ວນປະ ກອບທີ່ສົດ ແລະ ມີຢູ່ໃນທ້ອງ ຖິ່ນໃນການປຸງແຕ່ງອາຫານ (IV)	ຜູ້ໃຫ້ບໍລິການເຮືອນພັກແຮມປະຊາຊົນ ເພື່ອ ໃຫ້ຮູ້ວ່າວັດຖຸດິບ ຫຼື ສ່ວນປະກອບທີ່ເອົາມາ ປຸງແຕ່ງ ອາຫານ ໄດ້ເອົາມາຈາກໃສ ວັດຖຸດິບ ຫຼື ສ່ວນປະກອບທີ່ເອົາມາປຸງແຕ່ງ ອາຫານໄດ້ເກັບມ້ຽນແນໃດ ໂລະບຸຖ້າຫາກວັດຖຸດິບໄດ້ມາຈາກພາຍໃນຊຸມ ຊົນ ຫຼື ເອົາມາຈາກແຫຼ່ງອື່ນໆ

		2.3.6 ອາຫານທີ່ຈະນຳໄປບໍລິການໃຫ້ແກ່ແຂກຕ້ອງປົດຝາໃຫ້ຮຽບຮ້ອຍ(SI)	ກວດສອບເບິ່ງວ່າອາຫານທີ່ຈະນຳໄປບໍລິການໃຫ້ແກ່ແຂກຕ້ອງປົດຝາໃຫ້ຮຽບຮ້ອຍບໍ່
			ກວດສອບຄວາມສະອາດຂອງຝາປົດອາຫານແຕ່ລະອັນ
			ຖ່າຍຮູບເອົາຝາປົດອາຫານ ແລະ ຄັດຕິດໃສ່ບົດລາຍງານ
		2.3.7 ມີນ້ຳດື່ມທີ່ສະອາດໄວ້ບໍລິການໃຫ້ແກ່ແຂກ (SI, IV)	ກວດສອບນ້ຳດື່ມທີ່ມາບໍລິການໃຫ້ແຂກຕ້ອງເປັນນ້ຳດື່ມທີ່ສະອາດ ແລະ ປອດໄພ
			ສອບຖາມນຳຜູ້ໃຫ້ບໍລິການວ່ານ້ຳດື່ມໄດ້ເອົາມາຈາກໃສ, ນ້ຳໄດ້ຜ່ານການກັ່ນຕອງຫຼື ຕົ້ມສຸກແລ້ວບໍ່

14.4 ສະຫຼຸບ ການປະເມີນເຮືອນພັກແຮມປະຊາຊົນ ສຳລັບຄະນະຮັບຜິດຊອບເຮືອນພັກແຮມປະຊາຊົນ

ມາດຖານຫຼັກ	ມາດຖານຍ່ອຍ	ຄະແນນ	ຄະແນນເຕັມ	ຄ່າມາດຖານເບີເຊັນ	ສຸດຄິດໄລ່
1. ເຈົ້າພາບ	ບ້ານ ຫຼື ຊຸມຊົນ	4	4	5	3 ----- x5 4 - 0 = 3.75%
	ຜູ້ໃຫ້ບໍລິການເຮືອນພັກແຮມປະຊາຊົນ				
	ຫ້ອງນອນ				
	ຫ້ອງນ້ຳ/ຫ້ອງອາບນ້ຳ				
2. ກິດຈະກຳ	ກິດຈະກຳຂອງບ້ານ/ຊຸມຊົນ	7	7	20	6 ----- x20 7 - 1 = 20%
	ກິດຈະກຳທີ່ປິ່ນອ້ອມ				
	ຄວາມເປັນເອກະລັກ				
3. ການບໍລິຫານຄຸ້ມຄອງ	ການເປັນຜູ້ນຳ/ການນຳພາ	1	1	15	6 ----- x15 0 - 0 = 9%
	ໂຄຮ່າງການຈັດຕັ້ງ				
	ການເກັບກຳຂໍ້ມູນ				
	ການສ້າງຂີດຄວາມອາດສາມາດ				
	ການຮ່ວມມື				

4. ທີ່ຕັ້ງ	ການເຂົ້າເຖິງ	2	2	5	2 -----x 5 = 5% 2-0
5. ຄວາມປອດໄພ ແລະ ການ ຮັກສາຄວາມ ປອດໄພ	ການຝຶກອົບຮົມກ່ຽວກັບຄວາມ ປອດໄພ	1	1	10	8 ----- x10 13 - 0 = 6.15%
	ຄວາມປອດໄພຂອງອຸປະກອນ ແລະ ກິດຈະກຳ	3	3		
	ການໃຫ້ຄຳແນະນຳກ່ຽວກັບ ຄວາມປອດໄພ				
	ການໃຫ້ຄວາມຊ່ວຍເຫຼືອໃນ ກໍລະນີສຸກເສີນ				
6. ການຕະຫຼາດ ແລະ ການ ໂຄສະນາ	ກິດຈະກຳໂຄສະນາ	8	8	10	7 ----- x10 8 - 0 = 8.75%
	ການຮ່ວມມືກັບບໍລິສັດທ່າງທ່ຽວ				
	ການໂຄສະນາຜ່ານທາງອິນເຕີ ເນັດ				
7. ຫຼັກການໃນ ການ ພັດທະນາ ແບບຍືນຍົງ	ຄວາມຍືນຍົງທາງດ້ານ ເສດຖະກິດ	18	18	10	10 ----- x10 18-0 = 5.88%
	ຄວາມຍືນຍົງທາງດ້ານ ສິ່ງແວດລ້ອມ				
	ຄວາມຍືນຍົງທາງດ້ານວັດທະນະ ທຳ-ສັງຄົມ				
ລວມ		62	62	75	58.53%

14.5 ສະຫຼຸບ ການປະເມີນເຮືອນພັກແຮມປະຊາຊົນ ສໍາລັບຜູ້ໃຫ້ບໍລິການເຮືອນພັກແຮມປະຊາຊົນ

ມາດຖານຫຼັກ	ມາດຖານຍ່ອຍ	ຄະແນນ	ຄະແນນ ເຕັມ	ຄ່າມາດຖານ ເປີເຊັນ	ສຸດຄິດໄລ່
1. ທີ່ພັກເຊົາ	ສະພາບຂອງເຮືອນ	1	14	10	$\frac{12}{14-0} \times 10 = 7.5\%$
	ຫ້ອງນອນ				
	ຫ້ອງນໍ້າ/ຫ້ອງອາບນໍ້າ				
2. ສຸຂະ ອານາໄມ ແລະ ຄວາມ ສະອາດ	ເຮືອນ (ເຮືອນຄົວ, ຫ້ອງນອນ ແລະ ຫ້ອງນໍ້າ)	1	15	15	$\frac{14}{15-1} \times 15 = 15\%$
	ສະພາບແວດລ້ອມບໍລິເວນໃກ້ເຮືອນ				
	ການກະກຽມ ແລະ ປຸງແຕ່ງອາຫານ				
	ຄວາມຍິນຍົງທາງດ້ານສິ່ງແວດລ້ອມ				
	ຄວາມຍິນຍົງທາງດ້ານວັດທະນະທໍາ-ສັງຄົມ				
ລວມ		29	29	25	22.5%



ຄະນະຮັບຜິດຊອບ

ຊື່ນຳລວມ	: ທ່ານ ປອ ອາລຸນ ບຸນມິໄຊ	ຫົວໜ້າກົມພັດທະນາການທ່ອງທ່ຽວ.
ຮຽບຮຽງ ແລະ ກວດແກ້	: ທ່ານ ທະວິເພັດ ອຸລາ	ຮອງຫົວໜ້າກົມພັດທະນາການທ່ອງທ່ຽວ, ຜູ້ຈັດການໂຄງການພັດທະນາໂຄງລ່າງພື້ນຖານ ເພື່ອສົ່ງເສີມການທ່ອງທ່ຽວ.
	: ທ່ານ ວິລະ ຈັນທະວົງ	ຊ່ຽວຊານໂຄງການພັດທະນາໂຄງລ່າງພື້ນຖານ ເພື່ອສົ່ງເສີມການທ່ອງທ່ຽວ.
ແປໂດຍ	: ທ່ານ ໄຊປະສົງ ວົງສັກ	ຮອງຫົວໜ້າພະແນກການທ່ອງທ່ຽວແບບ ອະນຸລັກ
ອອກແບບ ແລະ ຈັດໜ້າ	: ທ່ານ ນາງ ລຳພິດ ໄຊຍະວົງ	ວິຊາການກົມພັດທະນາການທ່ອງທ່ຽວ
	: ທ່ານ ເລີດປັນຍາ ສຸວັນນະແສງ	ວິຊາການພະແນກການທ່ອງທ່ຽວແບບ ອະນຸລັກ
	: ທ່ານ ນາງ ພວງວັນ ຮຸ່ງທະຈັກ	ວິຊາການພະແນກວິໄຈການທ່ອງທ່ຽວ ແລະ ບໍລິຫານ





ແປ ແລະ ຈັດພິມໂດຍ: ກົມພັດທະນາການທ່ອງທ່ຽວ, ກະຊວງຖະແຫຼງຂ່າວ, ວັດທະນະທຳ ແລະ ທ່ອງທ່ຽວ
ສະໜັບສະໜູນໂດຍ: ໂຄງການພັດທະນາໂຄງລ່າງພື້ນຖານ ເພື່ອສົ່ງເສີມການທ່ອງທ່ຽວ ໄລຍະ 2
Second GMS Tourism Infrastructure for Inclusive Growth Project-TIIG 2/ ADB