

ບົດລາຍງານສະຖິຕິການທ່ອງທ່ຽວ ຂອງ ສປປ ລາວ

2022

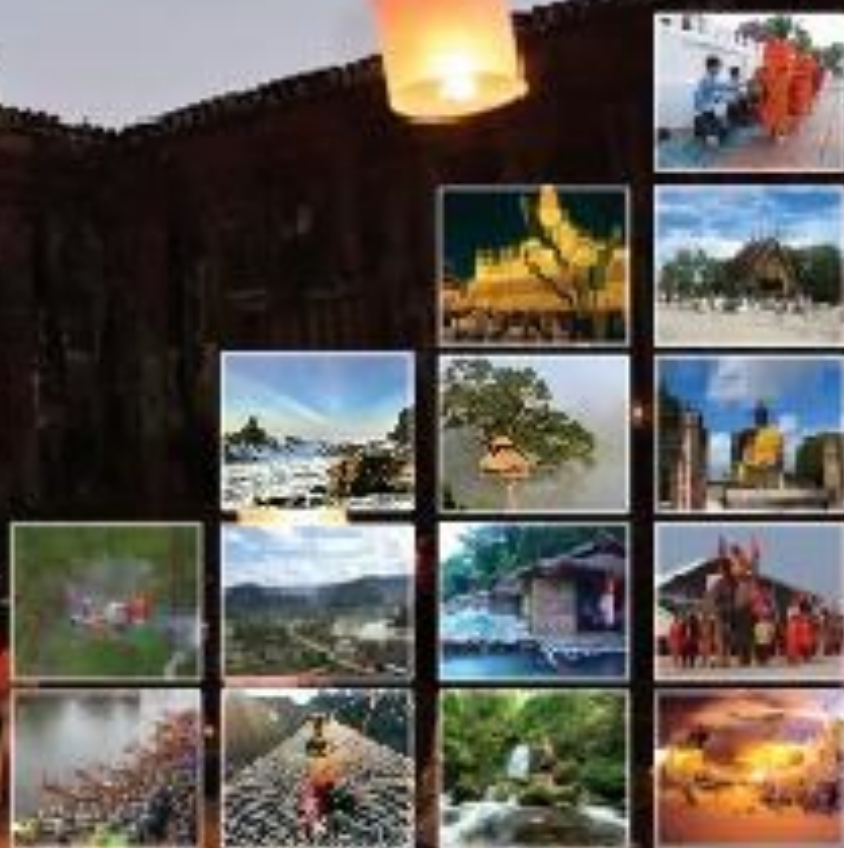

ກະຊວງຖະແຫຼງຂ່າວ, ວັດທະນະທຳ ແລະ ທ່ອງທ່ຽວ

ກົມພຶດທະນາການທ່ອງທ່ຽວ
ແະແນກສະຖິຕິ ແລະ ວິໄຈການທ່ອງທ່ຽວ



ບົດນຳ

ກົມພັດທະນາການທ່ອງທ່ຽວ, ກະຊວງຖະແຫຼງຂ່າວ, ວັດທະນະທຳ ແລະ ທ່ອງທ່ຽວ ໄດ້ປະສານສົມທົບກັບພະແນກ ຖວທ ບັນດາແຂວງທົ່ວປະເທດ ເກັບກຳຂໍ້ມູນ ແລະ ພິມ ເຜີຍແຜ່ບົດລາຍງານສະຖິຕິການທ່ອງທ່ຽວຂອງ ສປປ ລາວ ໃນທຸກໆປີ. ສະຖິຕິການທ່ອງທ່ຽວ ປະກອບມີຈຳນວນນັກທ່ອງທ່ຽວທີ່ເຂົ້າມາຢ້ຽມຢາມ ສປປ ລາວ, ລາຍຮັບຈາກການທ່ອງທ່ຽວ, ລາຍຈ່າຍຂອງນັກທ່ອງທ່ຽວ, ໄລຍະການພັກເຊົາຂອງນັກທ່ອງທ່ຽວ, ສະຖິຕິການພັກແຮມ ແລະ ອື່ນໆ.

ປະຈຸບັນສະພາບການແຜ່ລະບາດຂອງພະຍາດໂຄວິດ-19 ໃນທົ່ວໂລກ ແລະ ພາກພື້ນນັບມື້ໄດ້ຫຼຸດໜ້ອຍຖອຍລົງ ເຮັດໃຫ້ການທ່ອງທ່ຽວມີທ່າອ່ຽງທີ່ດີຂຶ້ນ ຈຶ່ງເຮັດໃຫ້ນັກທ່ອງທ່ຽວເດີນທາງໃນທົ່ວໂລກຫຼາຍຂຶ້ນ. ເລີ່ມແຕ່ ສປປ ລາວ ໄດ້ເປີດປະເທດຢ່າງເປັນທາງການໃນວັນທີ 9 ພຶດສະພາ 2022 ເປັນຕົ້ນມາ ເຮັດໃຫ້ ສປປ ລາວ ມີຂໍ້ມູນສະຖິຕິນັກທ່ອງທ່ຽວສາກົນໃນປີ 2022. ຂໍ້ມູນໃນບົດລາຍງານສະຖິຕິການທ່ອງທ່ຽວສະບັບນີ້ ຈະເປັນຂໍ້ມູນພື້ນຖານໃຫ້ພາກສ່ວນທີ່ກ່ຽວຂ້ອງນຳໄປສືບຕໍ່ຄົ້ນຄວ້າ ແລະ ສຶກສາຂໍ້ມູນດ້ານການທ່ອງທ່ຽວ ແລະ ຂໍ້ມູນທີ່ກ່ຽວຂ້ອງ ເນື່ອງຈາກວ່າຂະແໜງການທ່ອງທ່ຽວເປັນຂະແໜງເສດຖະກິດ ທີ່ຕິດພັນກັບຫຼາຍຂະແໜງການ ຂອງ ສປປ ລາວ.

ກົມພັດທະນາການທ່ອງທ່ຽວ ຂໍສະແດງຄວາມຂອບໃຈມາຍັງພາກສ່ວນຕ່າງໆທີ່ກ່ຽວຂ້ອງ ທີ່ສະໜອງຂໍ້ມູນປະກອບເຂົ້າໃນປຶ້ມສະຖິຕິການທ່ອງທ່ຽວສະບັບນີ້ ເຊັ່ນ: ພະແນກຖະແຫຼງຂ່າວ, ວັດທະນະທຳ ແລະ ທ່ອງທ່ຽວ ນະຄອນຫຼວງວຽງຈັນ ແລະ ບັນດາແຂວງ, ກົມຕຳຫຼວດກວດຄົນເຂົ້າ-ອອກເມືອງ, ບັນດາບໍລິສັດທ່ອງທ່ຽວ, ໂຮງແຮມ ແລະ ທຸລະກິດທີ່ປິ່ນອ້ອມໃນຂະແໜງການທ່ອງທ່ຽວ ທີ່ໃຫ້ຄວາມຮ່ວມມື ແລະ ອຳນວຍຄວາມສະດວກໃນການສຳຫຼວດ ແລະ ເກັບຂໍ້ມູນສະຖິຕິການທ່ອງທ່ຽວມາໂດຍຕະຫຼອດ.

ຂໍສະແດງຄວາມຂອບໃຈມາຍັງ ອົງການພັດທະນາສາກົນປະເທດສະຫະລັດອາເມລິກາ ໂດຍຜ່ານໂຄງການສ້າງສະພາບແວດລ້ອມທີ່ເອື້ອອຳນວຍຕໍ່ທຸລະກິດລາວ (USAID LAOS BUSINESS ENVIRONMENT PROJECT) ທີ່ໃຫ້ການສະໜັບສະໜູນທາງດ້ານຊຸ່ງຊານ ໃນການວິເຄາະຂໍ້ມູນ ແລະ ແປປຶ້ມບົດລາຍງານສະຖິຕິການທ່ອງທ່ຽວ ປີ 2022 ຈາກສະບັບພາສາລາວ ເປັນພາສາອັງກິດ.

ຫວັງຢ່າງຍິ່ງວ່າບົດລາຍງານສະຖິຕິການທ່ອງທ່ຽວ ປະຈຳປີ 2022 ຢູ່ ສປປ ລາວ ສະບັບນີ້ ຈະເປັນປະໂຫຍດໃຫ້ແກ່ທຸກພາກສ່ວນທີ່ກ່ຽວຂ້ອງ.

ຫົວໜ້າກົມ



ທ່ານ ນາງ ພອນມະລິ ອິນທະພິມ

ສາລະບານ

ບົດນຳ	i
ພາກສະເໜີ.....	1
ພາກທີ I: ຈຳນວນນັກທ່ອງທ່ຽວຕ່າງປະເທດທີ່ເຂົ້າມາຢ້ຽມຢາມ ສປປ ລາວ ໃນປີ 2022.....	5
ສະຫຼຸບໂດຍຫຍໍ້.....	5
ສະພາບການທ່ອງທ່ຽວຈາກນັກທ່ອງທ່ຽວຕ່າງປະເທດ	5
ຕາຕະລາງທີ 1: ຈຳນວນນັກທ່ອງທ່ຽວຕ່າງປະເທດທີ່ເຂົ້າມາຢ້ຽມຢາມ ສປປ ລາວ, ລາຍຮັບຈາກການທ່ອງທ່ຽວ ແລະ ອັດຕາເພີ່ມສະເລ່ຍແຕ່ປີ 1990-2022.....	7
ຕາຕະລາງທີ 2: ສົມທຽບລາຍຮັບຈາກການທ່ອງທ່ຽວ ກັບມູນຄ່າການສົ່ງອອກ ແຕ່ປີ 2017-2022.....	8
ເສັ້ນສະແດງທີ 1: ອັດຕາການເພີ່ມຂຶ້ນຈຳນວນນັກທ່ອງທ່ຽວຕ່າງປະເທດ ແລະ ລາຍຮັບຈາກການທ່ອງທ່ຽວ.....	8
ເສັ້ນສະແດງທີ 2: ຈຳນວນນັກທ່ອງທ່ຽວຕ່າງປະເທດແຕ່ປີ 2012-2022	9
ເສັ້ນສະແດງທີ 3: ຈຳນວນນັກທ່ອງທ່ຽວຕ່າງປະເທດແຕ່ລະເດືອນ ໃນປີ 2018-2022.....	9
ສະພາບການທ່ອງທ່ຽວຈາກນັກທ່ອງທ່ຽວແຕ່ລະພາກພື້ນ	10
ເສັ້ນສະແດງທີ 4: ນັກທ່ອງທ່ຽວພາກພື້ນ ໃນປີ 2022	10
ຕາຕະລາງທີ 3: ນັກທ່ອງທ່ຽວຕ່າງປະເທດທີ່ເຂົ້າມາຢ້ຽມຢາມ ສປປ ລາວ ໃນປີ 2022	11
ຕາຕະລາງທີ 4: ອັດຕາສ່ວນແບ່ງຕະຫຼາດຂອງນັກທ່ອງທ່ຽວແຕ່ລະພາກພື້ນ (%) 2016-2022.....	11
ຕາຕະລາງທີ 5: ອັດຕາເພີ່ມຂຶ້ນ ໃນແຕ່ລະປີ (%).....	11
ການເດີນທາງເຂົ້າມາຂອງນັກທ່ອງທ່ຽວ.....	12
ຕາຕະລາງທີ 6: ຈຳນວນນັກທ່ອງທ່ຽວຕາມແຕ່ລະປະເພດ ປີ 2022.....	13
ຕາຕະລາງທີ 7: ລາຍຮັບຈາກການທ່ອງທ່ຽວຕ່າງປະເທດໃນປີ 2022	13
ຕາຕະລາງທີ 8: ລັກສະນະເດີນທາງຂອງນັກທ່ອງທ່ຽວຕ່າງປະເທດ ແລະ ຈຸດປະສົງຂອງການທ່ອງທ່ຽວ ແຕ່ປີ 2016-2022	14
ນັກທ່ອງທ່ຽວຈາກຕ່າງປະເທດທີ່ເຂົ້າມາຢ້ຽມຢາມ ສປປ ລາວ	14
ຕາຕະລາງທີ 9: ນັກທ່ອງທ່ຽວທີ່ເຂົ້າມາຢ້ຽມຢາມ ສປປ ລາວ ແບ່ງຕາມແຕ່ລະສັນຊາດ (ອັດຕາເພີ່ມຂຶ້ນເປັນເປີເຊັນ) ແຕ່ປີ 2017-2022	16
ຕາຕະລາງທີ 10: ນັກທ່ອງທ່ຽວແບ່ງຕາມແຕ່ລະສັນຊາດ (ອັດຕາສ່ວນແບ່ງຕະຫຼາດ) ແຕ່ປີ 2017-2022.....	17
ຕາຕະລາງທີ 11: ນັກທ່ອງທ່ຽວທີ່ເຂົ້າມາຢ້ຽມຢາມ ສປປ ລາວ ແຕ່ລະເດືອນ ໃນປີ 2022.....	18
ຕາຕະລາງທີ 12: ນັກທ່ອງທ່ຽວທີ່ເຂົ້າມາຢ້ຽມຢາມ ສປປ ລາວ ເປັນໄຕມາດ ແຕ່ປີ 2015-2022	19
ຕາຕະລາງທີ 13: ປະເພດນັກທ່ອງທ່ຽວທີ່ເຂົ້າມາຢ້ຽມຢາມ ໃນແຕ່ລະເດືອນ 2018-2022.....	19
ເສັ້ນສະແດງທີ 5: 10ອັນດັບຂອງນັກທ່ອງທ່ຽວທີ່ເຂົ້າມາຢ້ຽມຢາມ ສປປ ລາວ ປີ 2022	20
ເສັ້ນສະແດງທີ 6: ຈຳນວນນັກທ່ອງທ່ຽວຕ່າງປະເທດແຕ່ລະໄຕມາດ ໃນປີ 2022	20
ຊ່ອງທາງການເດີນທາງ ເຂົ້າ-ອອກ ຂອງນັກທ່ອງທ່ຽວ.....	21

ຕາຕະລາງທີ 14: ນັກທ່ອງທ່ຽວທີ່ຜ່ານດ່ານສາກົນເຂົ້າ-ອອກເມືອງ ແຍກຕາມດ່ານ ແຕ່ປີ 2017-2022	23
ຕາຕະລາງທີ 15: ນັກທ່ອງທ່ຽວທີ່ຜ່ານດ່ານສາກົນເຂົ້າ-ອອກເມືອງ ແຍກຕາມສັນຊາດ ໃນປີ 2022.....	23
ຕາຕະລາງທີ 16: ນັກທ່ອງທ່ຽວຕ່າງປະເທດທີ່ເຂົ້າມາຢ້ຽມຢາມໃນແຕ່ລະແຂວງ ແຕ່ປີ 2016-2022.....	25
ຄົນລາວທີ່ເດີນທາງໄປຕ່າງປະເທດ.....	25
ຕາຕະລາງທີ 17: ຄົນລາວໃນແຕ່ລະແຂວງທີ່ເດີນທາງໄປຕ່າງປະເທດ ແຕ່ປີ 2016-2022.....	26
ຕາຕະລາງທີ 18: ຈຸດປະສົງຂອງຄົນລາວທີ່ເດີນທາງໄປຕ່າງປະເທດ ແຕ່ປີ 2019-2022.....	27
ການທ່ອງທ່ຽວຢູ່ຫຼວງພະບາງ.....	28
ຕາຕະລາງທີ 19: ຈຳນວນນັກທ່ອງທ່ຽວທີ່ຢ້ຽມຢາມແຂວງຫຼວງພະບາງ ແຕ່ປີ 2017-2022	30
ສະພາບການທ່ອງທ່ຽວພາຍໃນປີ 2022	31
ຕາຕະລາງທີ 20: ນັກທ່ອງທ່ຽວພາຍໃນ ແຕ່ປີ 2016-2022	33
ເສັ້ນສະແດງທີ 7: ຈຳນວນນັກທ່ອງທ່ຽວພາຍໃນ ແຕ່ປີ 2016-2022.....	33
ຕາຕະລາງທີ 21: ນັກທ່ອງທ່ຽວພາຍໃນທີ່ເຂົ້າມາຢ້ຽມຢາມແຂວງ ແຕ່ລະເດືອນ ໃນປີ 2022.....	34
ເສັ້ນສະແດງທີ 8: ຈຳນວນນັກທ່ອງທ່ຽວພາຍໃນ ແຕ່ລະເດືອນ ໃນປີ 2022.....	35
ເສັ້ນສະແດງທີ 9: ຈຳນວນນັກທ່ອງທ່ຽວພາຍໃນ ແຕ່ລະໄຕມາດ ໃນປີ 2022.....	35
ເສັ້ນສະແດງທີ 10: ຈຳນວນນັກທ່ອງທ່ຽວພາຍໃນ ແຕ່ລະແຂວງໃນປີ 2022	36
ຕາຕະລາງທີ 22: ລາຍຮັບຈາກການທ່ອງທ່ຽວພາຍໃນ ປີ 2022.....	36
ເສັ້ນສະແດງທີ 11: ອັດຕາການເພີ່ມຂຶ້ນຈຳນວນນັກທ່ອງທ່ຽວພາຍໃນ ແລະ ລາຍຮັບຈາກການທ່ອງທ່ຽວ.....	37
ການສະໜອງການບໍລິການດ້ານການທ່ອງທ່ຽວ	37
ຕາຕະລາງທີ 23: ຈຳນວນໂຮງແຮມ, ເຮືອນພັກ, ຣີສອດ, ອາພາດເມັ້ນ, ພັດຕະຄານ, ສວນອາຫານ, ຮ້ານອາຫານ, ຮ້ານຄາລະໂອເກະ ແລະ ຮ້ານບັນເທີງ ໃນປີ 2022.....	40
ຕາຕະລາງທີ 24: ຈຳນວນສະຖານທີ່ພັກແຮມ ແລະ ຫ້ອງນອນ ແຕ່ປີ 2017-2022.....	40
ຕາຕະລາງທີ 25: ຈຳນວນໂຮງແຮມ, ເຮືອນພັກ, ຣີສອດ, ອາພາດເມັ້ນ, ຫ້ອງນອນ ແລະ ຕຽງ ໃນປີ 2022.....	41
ຕາຕະລາງທີ 26: ອັດຕາການພັກແຮມຢູ່ແຕ່ລະແຂວງ ແຕ່ປີ 2014-2022.....	41
ຕາຕະລາງທີ 27: ຈຳນວນແຫຼ່ງທ່ອງທ່ຽວຢູ່ ສປປ ລາວ.....	42
ຕາຕະລາງທີ 28: ຈຳນວນເຮືອນພັກແຮມປະຊາຊົນ ຢູ່ ສປປ ລາວ ໃນປີ 2022	42
ຕາຕະລາງທີ 29: ຈຳນວນບໍລິສັດທ່ອງທ່ຽວລາວ ແຕ່ປີ 2017-2022	43
ພາກທີ II: ການສຳຫຼວດນັກທ່ອງທ່ຽວ ໃນປີ 2022.....	44
ການສຳຫຼວດນັກທ່ອງທ່ຽວຕ່າງປະເທດ	44
ຕາຕະລາງທີ 30: ລັກສະນະຂອງນັກທ່ອງທ່ຽວຕ່າງປະເທດທີ່ມາທ່ອງທ່ຽວ ແຕ່ປີ 2018-2022	46
ການສຳຫຼວດນັກທ່ອງທ່ຽວພາຍໃນ	49
ຕາຕະລາງທີ 26: ລັກສະນະຂອງນັກທ່ອງທ່ຽວພາຍໃນທີ່ມາທ່ອງທ່ຽວ ແຕ່ປີ 2020-2022	50
ພາກທີ III: ການຄາດຄະເນສະຖິຕິການທ່ອງທ່ຽວ.....	52

ຕາຕະລາງທີ 31: ຄາດຄະເນຈຳນວນນັກທ່ອງທ່ຽວຕ່າງປະເທດ, ລາຍຮັບຈາກການທ່ອງທ່ຽວ ແລະ ສະເລ່ຍໄລຍະ ພັກເຊົາ, ແຕ່ປີ 2023-2026.....	53
ຕາຕະລາງທີ 32: ຄາດຄະເນຈຳນວນນັກທ່ອງທ່ຽວຕ່າງປະເທດໃນແຕ່ລະເດືອນ ແຕ່ປີ 2023-2026	54
ຕາຕະລາງທີ 33: ການຄາດຄະເນຈຳນວນນັກທ່ອງທ່ຽວພາຍໃນ, ລາຍຮັບຈາກການທ່ອງທ່ຽວ ແລະ ສະເລ່ຍໄລຍະ ພັກເຊົາ ແຕ່ປີ 2023-2026	55

ພາກສະເໜີ

ໃນພາກສ່ວນນີ້ເປັນການອະທິບາຍເຖິງຄວາມໝາຍຂອງຂໍ້ມູນທີ່ໄດ້ມີການເກັບກຳໃນບົດລາຍງານ ເພື່ອໃຫ້ມີຄວາມເຂົ້າໃຈແກ່ຜູ້ນຳໃຊ້ ລວມເຖິງວິທີການເກັບຂໍ້ມູນ ແລະ ແຫຼ່ງທີ່ມາຂອງຂໍ້ມູນທີ່ຢູ່ໃນບົດລາຍງານສະບັບນີ້.

ປະເພດຂອງນັກທ່ອງທ່ຽວຕ່າງປະເທດ

ປະເພດຂອງນັກທ່ອງທ່ຽວຕ່າງປະເທດທີ່ເຂົ້າມາລາວຈັດອອກເປັນ 2 ປະເພດ ເຊັ່ນ : ນັກທ່ອງທ່ຽວສາກົນ ແລະ ນັກທ່ອງທ່ຽວຊາຍແດນ ຫຼື ພາກພື້ນ.

- ນັກທ່ອງທ່ຽວສາກົນແມ່ນນັກທ່ອງທ່ຽວທີ່ເຂົ້າມາລາວ ໂດຍມີໜັງສືຜ່ານແດນ ແລະ ຂໍເອົາວີຊາຢູ່ສະຖານທູດລາວ ຫຼື ສະຖານກົງສຸນລາວ ຫຼື ເອົາວີຊາຢູ່ກັບດ່ານສາກົນ.
- ນັກທ່ອງທ່ຽວຊາຍແດນ ຫຼື ພາກພື້ນ ແມ່ນນັກທ່ອງທ່ຽວມາຈາກບັນດາປະເທດໃກ້ຄຽງ ທີ່ມີຊາຍແດນຕິດຈອດກັບ ສປປ ລາວ ເຊັ່ນ: ໄທ, ຈີນ, ຫວຽດນາມ, ກຳປູເຈຍ ແລະ ມຽນມາ. ນັກທ່ອງທ່ຽວຈາກປະເທດເຫຼົ່ານີ້ ເຂົ້າມາສປປ ລາວ ໂດຍການໃຊ້ໃບຜ່ານແດນ.

ນັກທ່ອງທ່ຽວລ່າຍວັນ / ບໍ່ຄ້າງຄືນ (Same day visitor / Day Tripper / Excursionist) ໝາຍເຖິງ: ນັກທ່ອງທ່ຽວທີ່ມາທ່ຽວພາຍໃນວັນດຽວ ຄືມາຕອນເຊົ້າແລ້ວກັບຕອນແລງ ຫລື ມາຢ້ຽມຢາມໜ້ອຍກວ່າ 24 ຊົ່ວໂມງ.

ແຕ່ປີ 1991 ເຖິງ 2002 ມີນັກທ່ອງທ່ຽວປະເພດໜຶ່ງຊຶ່ງເອີ້ນວ່າ “ນັກທ່ອງທ່ຽວຕໍ່ວີຊາ” ຊຶ່ງແມ່ນຜູ້ເຮັດວຽກຢູ່ປະເທດໃກ້ຄຽງ. ໃນທຸກໆ 3 ເດືອນ ຈະຕ້ອງໄດ້ເຂົ້າມາ ສປປ ລາວ ເພື່ອຂໍເອົາວີຊາໃໝ່ເພື່ອສາມາດເຂົ້າໄປໃນຍັງປະເທດໃກ້ຄຽງໄດ້ອີກ, ສ່ວນໃຫຍ່ແມ່ນນັກທ່ອງທ່ຽວຈາກປະເທດອິນເດຍ, ປາກິດສະຖານ, ສີລັງກາ, ເນປານ ແລະ ບັງກາລາເດດ. ນັບຕັ້ງແຕ່ປີ 2003 ເປັນຕົ້ນມາປະເພດນັກທ່ອງທ່ຽວດັ່ງກ່າວ ໄດ້ຈັດເຂົ້າໃນປະເພດ “ນັກທ່ອງທ່ຽວສາກົນ”.

ແຫຼ່ງຂໍ້ມູນ

- ສຳລັບຂໍ້ມູນສະຖິຕິນັກທ່ອງທ່ຽວ ພາກພື້ນ ແລະ ສາກົນ ແມ່ນໄດ້ມາຈາກບັດເຂົ້າ-ອອກເມືອງ ຈາກກົມຕຳຫຼວດກວດຄືນ ເຂົ້າ-ອອກເມືອງ, ພະແນກ ຖວທ ນະຄອນຫຼວງ ແລະ ບັນດາແຂວງທົ່ວປະເທດ ເຊັ່ນ: ສັນຊາດ, ເພດ, ໜັງສືຜ່ານແດນ, ໄລຍະພັກເຊົາ, ດ່ານເຂົ້າ-ອອກເມືອງ ແລະ ບ່ອນພັກເຊົາ.

ນັບແຕ່ປີ 1995 ເປັນຕົ້ນມາຂໍ້ມູນນັກທ່ອງທ່ຽວພາກພື້ນ ແລະ ສາກົນໄດ້ເກັບກຳມາຈາກບັດເຂົ້າ-ອອກເມືອງຂອງກົມຕຳຫຼວດກວດຄືນເຂົ້າ-ອອກເມືອງ.

- ຂໍ້ມູນນັກທ່ອງທ່ຽວຊາຍແດນ ຫຼື ພາກພື້ນ ໄດ້ມາຈາກຕາຕະລາງບັນທຶກຄືນ ຄືນເຂົ້າ-ອອກເມືອງ ຂອງດ່ານສາກົນກວດຄືນເຂົ້າ-ອອກເມືອງ ທົ່ວປະເທດ.
- ຂໍ້ມູນກ່ຽວກັບລັກສະນະຂອງນັກທ່ອງທ່ຽວ, ໄລຍະພັກເຊົາ ແລະ ລາຍຈ່າຍຕໍ່ມື້ຕໍ່ຄືນ ແມ່ນໄດ້ມາຈາກຜົນຂອງການສຳຫຼວດນັກທ່ອງທ່ຽວ ທີ່ເຂົ້າມາຢ້ຽມຢາມ ສປປ ລາວ.

ດ່ານສາກົນທີ່ນັກທ່ອງທ່ຽວເຂົ້າ-ອອກ ສປປ ລາວ.

ສະໜາມບິນສາກົນ :

- ສະໜາມບິນສາກົນວັດໄຕ** ມີຫຼາຍສາຍການບິນສາກົນທີ່ເປີດບໍລິການບິນໄປຍົມມາສະໜາມບິນນີ້ ເຊິ່ງມີ 12 ສາຍ ການບິນເຊັ່ນ: Thai AirAsia, Lucky Air, Sishuan Airline, Vietnam Airline, Lao Airline State Enterprise, Thai Smile Airways, Jeju Air, China Eastern Airlines, China Express Airlines, Scoot Tiger Air, China Southern Airlines from Vientiane to Bangkok, Hanoi, Chongqing, Hochiminh, Kunming, PhanomPenh, Incheon-South-S, Korea, Shangi-Singapore and GuangZhou.
- ສະໜາມບິນສາກົນຫຼວງພະບາງ** ແມ່ນເປັນດ່ານເຂົ້າ-ອອກເມືອງສາກົນອີກແຫ່ງໜຶ່ງຂອງ ສປປ ລາວ, ປະຈຸບັນມີສາຍການບິນເຊັ່ນ: Lao Airline, Bangkok Airways, Thai AirAsia, Vietnam Airline, Lucky Air, China Eastern Airlines and Charter Flight
- ສະໜາມບິນສາກົນສະຫວັນນະເຂດ** ແມ່ນເປັນສະໜາມສາກົນອີກແຫ່ງໜຶ່ງ ມີການບິນລະຫວ່າງປະເທດ ໂດຍແມ່ນສາຍການບິນລາວ (ປະຈຸບັນຢຸດການບໍລິການຊົ່ວຄາວ).
- ສະໜາມບິນສາກົນປາກເຊ** ມີພຽງແຕ່ສາຍການບິນຂອງ Lao Airline ບິນໄປພຽງແຕ່ Phanom Penh, Hochiminh.
- ນອກຈາກນີ້, ກໍຍັງມີສະໜາມບິນຢູ່ແຂວງຕ່າງໆ, ແຕ່ໃຫ້ການບໍລິການສໍາລັບການບິນພາຍໃນ ສປປ ລາວ ເທົ່ານັ້ນ.

ທາງບົກ:

ດ່ານສາກົນລະຫວ່າງ ລາວ-ໄທ:

- | | |
|-------------------------------------------------------|---------------------------------------------|
| <input type="checkbox"/> ດ່ານ ສາມຫຼ່ຽມຄໍາ | ແຂວງ ບໍ່ແກ້ວ - ສາມຫຼ່ຽມຄໍາ ແຂວງຊຽງຮາຍ |
| <input type="checkbox"/> ດ່ານ ຂົວມິດຕະພາບລາວ - ໄທ IV | ແຂວງ ບໍ່ແກ້ວ - ແຂວງຊຽງຮາຍ |
| <input type="checkbox"/> ດ່ານ ນໍ້າເງິນ | ແຂວງ ໄຊຍະບູລີ - ຫ້ວຍໂກນ ແຂວງຫວັດນ່ານ |
| <input type="checkbox"/> ດ່ານ ຂົວມິດຕະພາບນໍ້າເຫືອງ | ແຂວງ ໄຊຍະບູລີ - ແຂວງ ເລີຍ |
| <input type="checkbox"/> ດ່ານ ພູດູ່ | ແຂວງ ໄຊຍະບູລີ - ແຂວງ ອຸດຕະຣະດິດ |
| <input type="checkbox"/> ດ່ານ ຂົວມິດຕະພາບລາວ - ໄທ I | ນະຄອນຫຼວງວຽງຈັນ - ແຂວງ ໜອງຄາຍ |
| <input type="checkbox"/> ດ່ານ ສະຖານິລິດໄຟທ່ານາແລ້ງ | ນະຄອນຫຼວງວຽງຈັນ |
| <input type="checkbox"/> ດ່ານ ທ່າເຮືອປາກຊັນ | ແຂວງ ບໍລິຄໍາໄຊ - ແຂວງ ບຶງການ |
| <input type="checkbox"/> ດ່ານ ຂົວມິດຕະພາບລາວ - ໄທ III | ແຂວງຄໍາມ່ວນ - ແຂວງ ນະຄອນພະນົມ |
| <input type="checkbox"/> ດ່ານ ຂົວມິດຕະພາບລາວ - ໄທ II | ແຂວງ ສະຫວັນນະເຂດ - ແຂວງ ມຸກດາຫານ |
| <input type="checkbox"/> ດ່ານ ວັງເຕົ້າ | ແຂວງ ຈໍາປາສັກ - ຊ່ອງເມັກ ແຂວງ ອຸບົນຮາຊະທານີ |
| <input type="checkbox"/> ດ່ານ ປາງມອນ | ແຂວງ ໄຊຍະບູລີ - ບ້ານຮວກ ແຂວງ ພະເຍົາ |

ດ່ານ ທ່າບົກທ່ານາແລ້ງ ນະຄອນຫຼວງວຽງຈັນ

ດ່ານສາກົນລະຫວ່າງ ລາວ-ຈີນ:

ດ່ານ ລານຕຸຍ ແຂວງ ຜົ້ງສາລີ - ເມືອງຄຳ “ເມືອງເຄ້ງ” ແຂວງ ຢຸນນານ

ດ່ານ ບໍ່ເຕັນ ແຂວງ ຫຼວງນ້ຳທາ - ບໍ່ຫານ ແຂວງ ຢຸນນານ

ດ່ານ ທາງລົດໄຟລາວ-ຈີນ ແຂວງ ຫຼວງນ້ຳທາ - ບໍ່ຫານ ແຂວງ ຢຸນນານ

ດ່ານສາກົນລະຫວ່າງ ລາວ-ຫວຽດນາມ:

ດ່ານ ປາງຫົກ ແຂວງ ຜົ້ງສາລີ - ໄຕຈາງ ແຂວງ ດຽນບຽນ

ດ່ານ ນ້ຳໂສຍ ແຂວງ ຫົວພັນ - ນາແມວ ແຂວງ ແທ່ງຮວາ

ດ່ານ ນ້ຳກັນ ແຂວງ ຊຽງຂວາງ - ນ້ຳກັນ ແຂວງ ເຫງະອານ

ດ່ານ ນ້ຳພາວ ແຂວງ ບໍລິຄຳໄຊ - ເກົາແຈວ ແຂວງ ຮາຕິງ

ດ່ານ ນາເພົ້າ ແຂວງ ຄຳມ່ວນ - ຈະລໍ ແຂວງ ກວາງບິງ

ດ່ານ ແດນສະຫວັນ ແຂວງ ສະຫວັນນະເຂດ - ລາວບາວ ແຂວງ ກວາງຈີ

ດ່ານ ລະໄລ ແຂວງ ສາລະວັນ - ລະໄລ ແຂວງ ກວາງຈີ

ດ່ານ ພູເກືອ ແຂວງ ອັດຕະປື - ເບີອີ ແຂວງ ກອນຕຸມ

ດ່ານ ດາກຕະອອກ ແຂວງ ເຊກອງ - ນ້ຳມຢາງ ແຂວງ ກວາງນາມ

ດ່ານສາກົນລະຫວ່າງ ລາວ-ກຳປູເຈຍ:

ດ່ານ ໜອງນິກຂຽນ ແຂວງ ຈຳປາສັກ - ຕຣາບຽນ ແຂວງ ຊຽງແຕງ

ດ່ານສາກົນລະຫວ່າງ ລາວ-ມຽນມາ:

ດ່ານ ບ້ານເມືອງມອມ ແຂວງ ບໍ່ແກ້ວ - ວັງປຸ່ງ ແຂວງ ທ່າຂີ້ເຫຼັກ

ດ່ານສາກົນເຂົ້າ-ອອກເມືອງ ໃນ ສປປ ລາວ

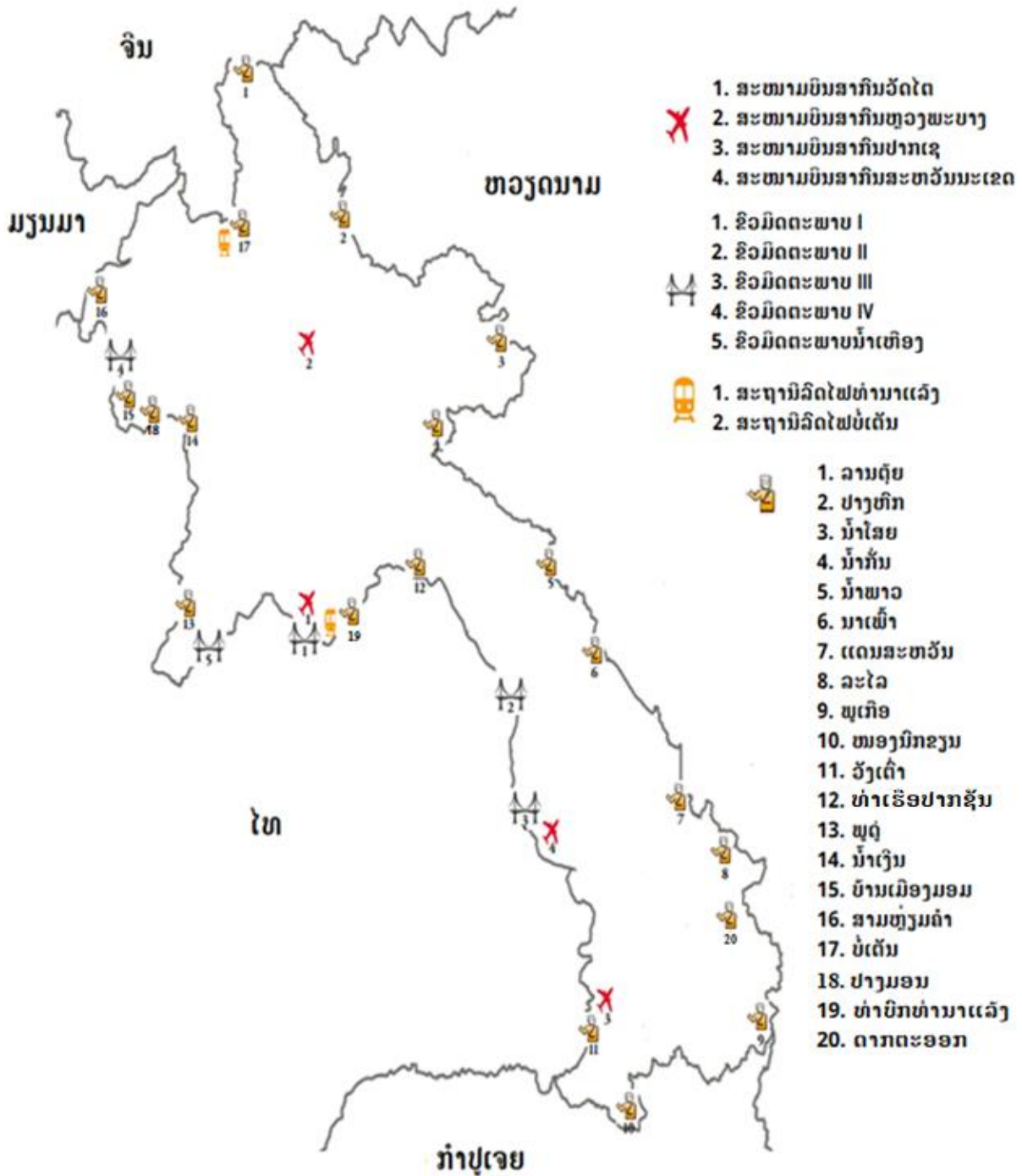

ພາກທີ I: ຈຳນວນນັກທ່ອງທ່ຽວຕ່າງປະເທດທີ່ເຂົ້າມາຢຽມຢາມ ສປປ ລາວ ໃນປີ 2022

ສະຫຼຸບໂດຍຫຍໍ້

ສະພາບການທ່ອງທ່ຽວຈາກນັກທ່ອງທ່ຽວຕ່າງປະເທດ

ເນື່ອງຈາກ ສປປ ລາວ ຕັ້ງຢູ່ໃຈກາງຂອງແຫຼມອິນດູຈີນ ແລະ ອາຊີຕາເວັນອອກສຽງໃຕ້, ສປປ ລາວ ຈຶ່ງເປັນໜຶ່ງໃນຈຸດໝາຍປາຍທາງການທ່ອງທ່ຽວ ຂອງນັກທ່ອງທ່ຽວທີ່ເດີນທາງມາຈາກທາງໄກ ທີ່ມາທ່ຽວປະເທດອ້ອມຂ້າງ ເຊັ່ນ: ປະເທດໄທ, ສສ ຫວຽດນາມ ແລະ ກຳປູເຈຍ ແລ້ວເດີນທາງຕໍ່ເຂົ້າມາຍັງ ສປປ ລາວ. ການເດີນທາງເຂົ້າມາຢຽມຢາມ ສປປ ລາວ ຂອງນັກທ່ອງທ່ຽວຕ່າງປະເທດແມ່ນຂຶ້ນກັບຫຼາຍປັດໄຈ ເຊັ່ນ: ການອຳນວຍຄວາມສະດວກດ້ານການຂົນສົ່ງ, ການເຂົ້າ-ອອກປະເທດ, ຄວາມໂດດເດັ່ນທາງດ້ານສະຖານທີ່ທ່ອງທ່ຽວທີ່ຫຼາກຫຼາຍ ແລະ ຄຸນນະພາບຂອງຜະລິດຕະພັນທ່ອງທ່ຽວ, ຄວາມສະຫງົບ, ຄວາມປອດໄພຂອງນັກທ່ອງທ່ຽວ ແລະ ອື່ນໆ. ນອກຈາກນັ້ນກໍຍັງມີປັດໄຈອື່ນໆ ເຊັ່ນ: ສະພາບການແຜ່ລະບາດຂອງພະຍາດ ໂຄວິດ-19, ໄພພິບັດທາງທຳມະຊາດ, ສະພາບການທາງດ້ານເສດຖະກິດ, ດ້ານນະການເມືອງ, ການກໍ່ການຮ້າຍ ແລະ ອື່ນໆ.

ຂະແໜງການທ່ອງທ່ຽວແມ່ນໜຶ່ງ ໃນ 6 ຂະແໜງບຸລິມະສິດທີ່ສຳຄັນໃນການພັດທະນາເສດຖະກິດ - ສັງຄົມຂອງ ສປປ ລາວ. ກະຊວງຖະແຫຼງຂ່າວ, ວັດທະນະທຳ ແລະ ທ່ອງທ່ຽວ ຈຶ່ງໄດ້ສ້າງແຜນພັດທະນາການທ່ອງທ່ຽວ ຂອງ ສປປ ລາວ ສຳລັບປີ 2021-2025 ເພື່ອໃຫ້ສອດຄ່ອງກັບນະໂຍບາຍຂອງລັດຖະບານລາວ ໃນການສົ່ງເສີມການທ່ອງທ່ຽວທາງທຳມະຊາດ, ວັດທະນະທຳ, ປະຫວັດສາດ ແລະ ກະສິກຳ ຕາມທິດສີຂຽວ ແລະ ຍືນຍົງ. ແຜນພັດທະນາການທ່ອງທ່ຽວຂອງ ສປປ ລາວ ໄດ້ກຳນົດ 6 ເປົ້າໝາຍ ຄື: 1. ພັດທະນາບຸກຄະລາກອນໃນຂະແໜງການທ່ອງທ່ຽວ ໃຫ້ມີຄວາມໝັ້ນຄົງທາງດ້ານການເມືອງ, ມີຄວາມສາມາດທາງດ້ານວິຊາການຮັບປະກັນທາງດ້ານປະລິມານ, ຄຸນນະພາບ, 2. ພັດທະນາ ແລະ ປັບປຸງໂຄງລ່າງພື້ນຖານ ແລະ ສົ່ງອຳນວຍຄວາມສະດວກດ້ານການທ່ອງທ່ຽວ ຮັບປະກັນທາງດ້ານປະລິມານ ແລະ ຄຸນນະພາບ, 3. ສ້າງ, ປັບປຸງ ແລະ ເຜີຍແຜ່ບັນດາກິດໝາຍ, ນິຕິກຳໃນຂະແໜງການທ່ອງທ່ຽວໃຫ້ຮັດກຸມ ແລະ ສອດຄ່ອງກັບສະພາບຄວາມເປັນຈິງໃນແຕ່ລະໄລຍະ, 4. ພັດທະນາ ແລະ ປັບປຸງສະຖານທີ່ທ່ອງທ່ຽວ, ຜະລິດຕະພັນທ່ອງທ່ຽວ ແລະ ການບໍລິການທ່ອງທ່ຽວໃຫ້ມີຄຸນນະພາບ, ມີຄວາມຍືນຍົງ, 5. ສົ່ງເສີມ ແລະ ໂຄສະນາການທ່ອງທ່ຽວລາວໃຫ້ເຂົ້າເຖິງກຸ່ມຕະຫຼາດເປົ້າໝາຍໃຫ້ໄດ້ທັງປະລິມານ ແລະ ຄຸນນະພາບ, 6. ປະສານສົມທົບ ແລະ ຮ່ວມມືກັບບັນດາຂະແໜງການທີ່ກ່ຽວຂ້ອງທັງພາກລັດ ແລະ ພາກທຸລະກິດທັງພາຍໃນ ແລະ ຕ່າງປະເທດໃນການພັດທະນາ, ໂຄສະນາ ແລະ ຄຸ້ມຄອງການທ່ອງທ່ຽວໃຫ້ມີປະສິດທິພາບ.

ໃນໄລຍະປີ 1990 ຫາ 2015 ຈຳນວນນັກທ່ອງທ່ຽວຕ່າງປະເທດເຂົ້າມາລາວເພີ່ມຂຶ້ນຢ່າງຕໍ່ເນື່ອງໃນປີ 1990 ມີຈຳນວນ 14,400 ເທື່ອຄົນ, ມາເປັນ 4,684,429 ເທື່ອຄົນ ປີ 2015. ໃນປີ 2016 ທ່າອ່ຽງດັ່ງກ່າວໄດ້ຫຼຸດລົງ ເມື່ອທຽບໃສ່ປີ 2015 ຫຼຸດລົງ -10% ແລະ ຫຼຸດລົງອີກ -8.7% ໃນປີ 2017 (3,868,838 ເທື່ອຄົນ) ເຖິງແນວໃດກໍ່ຕາມຂະແໜງການທ່ອງທ່ຽວຍັງເປັນຕົວຂັບເຄື່ອນໃນການພັດທະນາເສດຖະກິດ-ສັງຄົມ ແລະ ປີທ່ອງທ່ຽວລາວ 2018 ປະສິບຜົນສຳເລັດ, ທ່າອ່ຽງທາງລົບນີ້ເລີ່ມມີທ່າອ່ຽງປື້ນກັບນັກທ່ອງທ່ຽວເພີ່ມຂຶ້ນເລັກນ້ອຍ 8.2% ເມື່ອທຽບໃສ່ປີ 2017, ໃນປີ 2019 ການຂະຫຍາຍຕົວຢ່າງຕໍ່ເນື່ອງດ້ວຍການເພີ່ມຂຶ້ນຂອງນັກທ່ອງທ່ຽວຕ່າງປະເທດ 14.4% ເມື່ອທຽບໃສ່ປີ 2018.

ໂດຍລວມແລ້ວ, ຈຳນວນຕົວເລກນັກທ່ອງທ່ຽວທີ່ເຂົ້າມາຢຽມຢາມ ສປປ ລາວ ໄດ້ເພີ່ມຂຶ້ນຢ່າງຕໍ່ເນື່ອງ ເຖິງວ່າຈະມີບາງໄລຍະຈະເພີ່ມຂຶ້ນຫຼາຍ ແລະ ບາງໄລຍະຈຳນວນຫຼຸດລົງຫຼາຍກໍ່ຕາມ, ແຕ່ຈຳນວນຕົວເລກນັກທ່ອງທ່ຽວທີ່ເຂົ້າມາຢຽມຢາມກໍຍັງມີທ່າອ່ຽງຄ່ອຍໆເພີ່ມຂຶ້ນ.

ໃນປ 2020 ພະຍາດໂຄວິດ-19 ໄດ້ສົ່ງຜົນກະທົບຢ່າງຮ້າຍແຮງຕໍ່ການທ່ອງທ່ຽວທົ່ວໂລກ. ເພື່ອສະກັດກັ້ນ ການແຜ່ລະບາດຂອງພະຍາດດັ່ງກ່າວ, ລັດຖະບານໄດ້ປະກາດມາດຕະການປ້ອງກັນ ແລະ ຄວບຄຸມພະຍາດຢ່າງເຂັ້ມ ງອດ ລວມທັງການປິດດ່ານສາກົນຕ່າງໆ ນັບແຕ່ເດືອນ ເມສາ 2020 ເປັນຕົ້ນ ມາເຮັດໃຫ້ນັກທ່ອງທ່ຽວຕ່າງປະເທດໃນ ປີ 2020 ຫຼຸດລົງເຖິງ - 81.5% ຫຼຸດຈາກ 4,791,065 ເທື່ອຄົນ ໃນປີ 2019 ມີພຽງ 886,447 ເທື່ອຄົນ. ນັບຕັ້ງແຕ່ ເດືອນເມສາ 2020 ເປັນຕົ້ນມາຈົນຮອດ ເດືອນ ທັນວາ ປີ 2021, ລັດຖະບານແຫ່ງ ສປປ ລາວ ໄດ້ປະຕິບັດມາດ ຕະການຄວບຄຸມການແຜ່ລະບາດຂອງພະຍາດໂຄວິດ-19 ໂດຍບໍ່ໄດ້ເປີດຕ້ອນຮັບນັກທ່ອງທ່ຽວ ຈຶ່ງເປັນສາເຫດເຮັດ ໃຫ້ ສປປ ລາວ ບໍ່ມີຕົວເລກນັກທ່ອງທ່ຽວ ຈາກພາກພື້ນ ແລະ ສາກົນ ໃນປີ 2021.

ໃນເດືອນມັງກອນ ຫາ ທ້າຍເດືອນເມສາ ປີ 2022, ສປປ ລາວ ໄດ້ເລີ່ມເປີດເຂດທ່ອງທ່ຽວສີຂຽວ ທີ່ ອະນຸຍາດໃຫ້ນັກທ່ອງທ່ຽວ ເຂົ້າມາທ່ຽວແບບເປັນກຸ່ມຜ່ານບໍລິສັດທ່ອງທ່ຽວ, ແຕ່ຍັງມີມາດຕະການທີ່ເຂັ້ມງວດໃນ ການເດີນທາງ. ມາຮອດວັນທີ 9 ພຶດສະພາ 2022 ສປປ ລາວ ໄດ້ປະກາດເປີດປະເທດແບບເຕັມຮູບແບບ, ໄດ້ ຫຼຸດຜ່ອນມາດຕະການຫຼາຍຢ່າງລົງ. ແຕ່ນັກທ່ອງທ່ຽວສາກົນກໍຍັງບໍ່ທັນເຂົ້າມາຫຼາຍ ຖ້າທຽບໃສ່ກັບໄລຍະດຽວກັນ ກ່ອນເກີດການແຜ່ລະບາດຂອງພະຍາດໂຄວິດ-19 ອັນເນື່ອງມາຈາກຜົນກະທົບຈາກລາຄາຂອງສາຍການບິນທີ່ຍັງມີ ລາຄາສູງ, ສະພາບໄພເງິນເຟີ້ຢູ່ໃນພາກພື້ນ ແລະ ສາກົນ, ການເພີ່ມຂຶ້ນຂອງລາຄານໍ້າມັນ ແລະ ການຂາດແຮງງານໃນ ຂະແໜງການທ່ອງທ່ຽວ ເປັນສາເຫດຕົ້ນຕໍເຮັດໃຫ້ຕົ້ນທຶນການທ່ອງທ່ຽວເພີ່ມຂຶ້ນເປັນຢ່າງຫຼວງຫຼາຍ. ສັງເກດໄດ້ຈາກ ຈຳນວນນັກທ່ອງທ່ຽວທີ່ເຂົ້າມາຢ້ຽມຢາມ ສປປ ລາວ ແມ່ນມີຈຳນວນຫຼຸດລົງ ຈາກຈຳນວນ 4,791,065 ເທື່ອຄົນ ໃນ ປີ 2019 ຫຼຸດລົງ 1,294,365 ເທື່ອຄົນ ໃນປີ 2022 (ຫຼຸດລົງ -73%).

ຈາກການຫຼຸດລົງຂອງຈຳນວນນັກທ່ອງທ່ຽວຕ່າງປະເທດທີ່ເຂົ້າມາຢ້ຽມຢາມ ສປປ ລາວ ຈຶ່ງເຮັດໃຫ້ລາຍຮັບ ຈາກການທ່ອງທ່ຽວຂອງ ສປປ ລາວ ກໍຫຼຸດລົງຈາກ 934,710,409 ໂດລາສະຫະລັດ ໃນປີ 2019 ຫຼຸດລົງເຫຼືອ 264,511,231 ໂດລາສະຫະລັດ ໃນປີ 2022 (ຫຼຸດລົງ -71.7%). ເປີເຊັນການຫຼຸດລົງຂອງລາຍຮັບ ກໍຄ້າຍຄຽງກັບ ອັດຕາສ່ວນທີ່ນັກທ່ອງທ່ຽວທີ່ຫຼຸດລົງ 72.9%, ຊຶ່ງສະແດງໃຫ້ເຫັນວ່າ ພຶດຕິກຳການໃຊ້ຈ່າຍຂອງນັກທ່ອງທ່ຽວ ຍັງບໍ່ມີ ການປ່ຽນແປງເມື່ອປຽບທຽບກັບຊ່ວງກ່ອນມີການລະບາດຂອງພະຍາດໂຄວິດ-19.

ເມື່ອປຽບທຽບຄວາມສຳຄັນຂອງການທ່ອງທ່ຽວ, ດ້ານລາຍຮັບທີ່ເປັນເງິນຕາຕ່າງປະເທດ ອຸດສາຫະກຳ ການທ່ອງທ່ຽວໃນປີ 2022 ສ້າງລາຍຮັບໄດ້ 537.5 ລ້ານໂດລາສະຫະລັດ, ຈັດໃນລຳດັບທີ 5 ຂອງມູນຄ່າການສົ່ງອອກ ເມື່ອທຽບກັບອຸດສາຫະກຳອື່ນໆ. ໃນປີ 2017-2019 ຢູ່ໃນລຳດັບທີ 4 ຂອງມູນຄ່າການສົ່ງອອກ ເຊິ່ງມູນຄ່າລາຍຮັບໃນ ປີ 2017 ຈຳນວນ 648.0 ລ້ານໂດລາສະຫະລັດ, ປີ 2018 ຈຳນວນ 811.0 ລ້ານໂດລາສະຫະລັດ ແລະ ປີ 2019 ຈຳ ນວນ 934.7 ລ້ານໂດລາສະຫະລັດ. ຖືວ່າອຸດສາຫະກຳການທ່ອງທ່ຽວ ເປັນແຫຼ່ງລາຍຮັບທາງໜຶ່ງທີ່ສຳຄັນຂອງ ສປປ ລາວ ຮອງຈາກອຸດສາຫະກຳໄຟຟ້າ, ອຸດສາຫະກຳແຮ່ທາດ ແລະ ຜະລິດຕະພັນກະສິກຳ.

ຕາຕະລາງທີ 1: ຈຳນວນນັກທ່ອງທ່ຽວຕ່າງປະເທດທີ່ເຂົ້າມາຢ້ຽມຢາມ ສປປ ລາວ, ລາຍຮັບຈາກການທ່ອງທ່ຽວ ແລະ ອັດຕາເພີ່ມສະເລ່ຍແຕ່ປີ 1990-2022

ປີ	ຈຳນວນນັກທ່ອງທ່ຽວ	(%) Δ	ໄລຍະພັກເຊົາສະເລ່ຍຂອງນັກທ່ອງທ່ຽວສາກົນ	ໄລຍະພັກເຊົາສະເລ່ຍຂອງນັກທ່ອງທ່ຽວພາກພື້ນ	ໄລຍະພັກເຊົາສະເລ່ຍຂອງນັກທ່ອງທ່ຽວທັງໝົດທີ່ເຂົ້າມາຢ້ຽມຢາມ	ລາຍຮັບຈາກການທ່ອງທ່ຽວ
1990	14,400	-	-	-	-	-
1991	37,613	161.2	-	-	-	2,250,000
1992	87,571	132.8	-	-	-	4,510,000
1993	102,946	17.5	3.5	-	-	6,280,000
1994	146,155	41.9	5.1	-	-	7,557,600
1995	346,460	137.0	4.3	-	-	24,738,480
1996	403,000	16.3	4.8	1.8	3.3	43,592,263
1997	463,200	14.9	5.0	3.0	4.0	73,276,904
1998	500,200	7.9	5.0	2.4	3.7	79,960,145
1999	614,278	22.8	5.5	2.4	4.0	97,265,324
2000	737,208	20.0	5.5	2.4	4.0	113,898,285
2001	673,823	-9.0	8.0	2.4	5.2	103,786,323
2002	735,662	9.1	6.5	2.1	4.3	113,409,883
2003	636,361	-14.0	6.0	2.0	4.0	87,302,412
2004	894,806	41.0	6.5	2.0	4.3	118,947,707
2005	1,095,315	22.0	7.0	2.0	4.5	146,770,074
2006	1,215,106	11.0	7.0	2.0	4.5	173,249,896
2007	1,623,943	34.0	7.0	2.0	4.5	233,304,695
2008	1,736,787	7.0	6.5	2.0	4.3	275,515,758
2009	2,008,363	16.0	7.0	2.0	4.5	267,700,224
2010	2,513,028	25.0	7.0	2.0	4.5	381,669,031
2011	2,723,564	8.0	7.0	2.0	4.5	406,184,338
2012	3,330,072	22.3	7.2	2.0	4.6	506,022,586
2013	3,779,490	13.0	8.4	2.0	5.2	595,909,127
2014	4,158,719	10.0	7.9	2.0	4.9	641,636,543
2015	4,684,429	13.0	7.5	2.0	4.8	725,365,681
2016	4,239,047	-10.0	7.5	2.0	4.8	724,191,957
2017	3,868,838	-8.7	8.3	2.0	5.2	648,067,008
2018	4,186,432	8.2	7.9	2.0	5.0	811,010,661
2019	4,791,065	14.4	7.9	2.0	5.0	934,710,409
2020	886,447	-81.5	7.9	2.0	5.0	213,367,141
2021	-	-	-	-	-	-
2022	1,294,365	-73	9.6	2.0	5.8	264,511,231

ຕາຕະລາງທີ 2: ສົມທຽບລາຍຮັບຈາກການທ່ອງທ່ຽວ ກັບມູນຄ່າການສົ່ງອອກ ແຕ່ປີ 2017-2022

ຜະລິດຕະພັນ	2022		2021		2020		2019		2018		2017	
	ລາຍຮັບ	ລຳດັບ	ລາຍຮັບ	ລຳດັບ	ລາຍຮັບ	ລຳດັບ	ລາຍຮັບ	ລຳດັບ	ລາຍຮັບ	ລຳດັບ	ລາຍຮັບ	ລຳດັບ
ທ່ອງທ່ຽວ	537.5	5	93.5	7	213.3	5	934.7	4	811.0	4	648.0	4
ຕັດຫຍິບ	256.7	6	190.0	5	192.5	6	213.5	6	193.9	6	182.3	6
ໄຟຟ້າ	2,503.3	2	2,317.3	1	1,976.4	1	1,326.8	3	1,408.1	3	1,280.3	3
ຜະລິດຕະພັນໄມ້	46.4	8	42.4	8	27.2	8	58.9	8	184.5	7	48.6	8
ກາເຟ	98.9	7	95.2	6	90.8	7	69.4	7	102.6	8	105.1	7
ຜະລິດຕະພັນກະສິກໍາ	969.1	4	1,155.1	4	1,186.2	4	921.0	5	586.4	5	582.5	5
ແຮ່ທາດ	1,792.1	3	1,701.2	3	1,314.4	3	1,438.0	2	1,439.4	2	1,390.5	1
ຫັດຖະກໍາ	14.2	9	12.9	9	4.6	9	54.3	9	18.0	9	3.2	9
ອຸດສະຫະກໍາອື່ນໆ	2,516.9	1	2,112.5	2	1,375.7	2	1,781.7	1	1,476.9	1	1,295.0	2

ແຫຼ່ງຂໍ້ມູນຈາກ: ກະຊວງອຸດສະຫະກໍາ ແລະການຄ້າ (ຫົວໜ່ວຍ: ລ້ານໂດລາ)

ເສັ້ນສະແດງທີ 1: ອັດຕາການເພີ່ມຂຶ້ນຈໍານວນນັກທ່ອງທ່ຽວຕ່າງປະເທດ ແລະ ລາຍຮັບ ຈາກການທ່ອງທ່ຽວ

ຈໍານວນນັກທ່ອງທ່ຽວຕ່າງປະເທດ

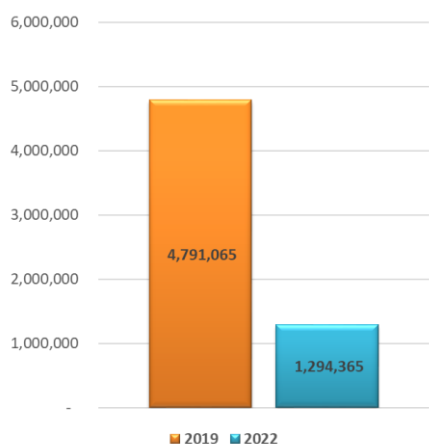
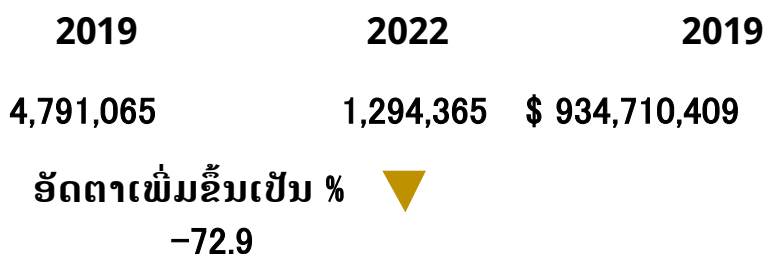

ລາຍຮັບ

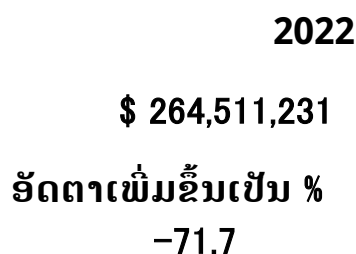

ເສັ້ນສະແດງທີ 2: ຈຳນວນນັກທ່ອງທ່ຽວຕ່າງປະເທດແຕ່ປີ 2012-2022

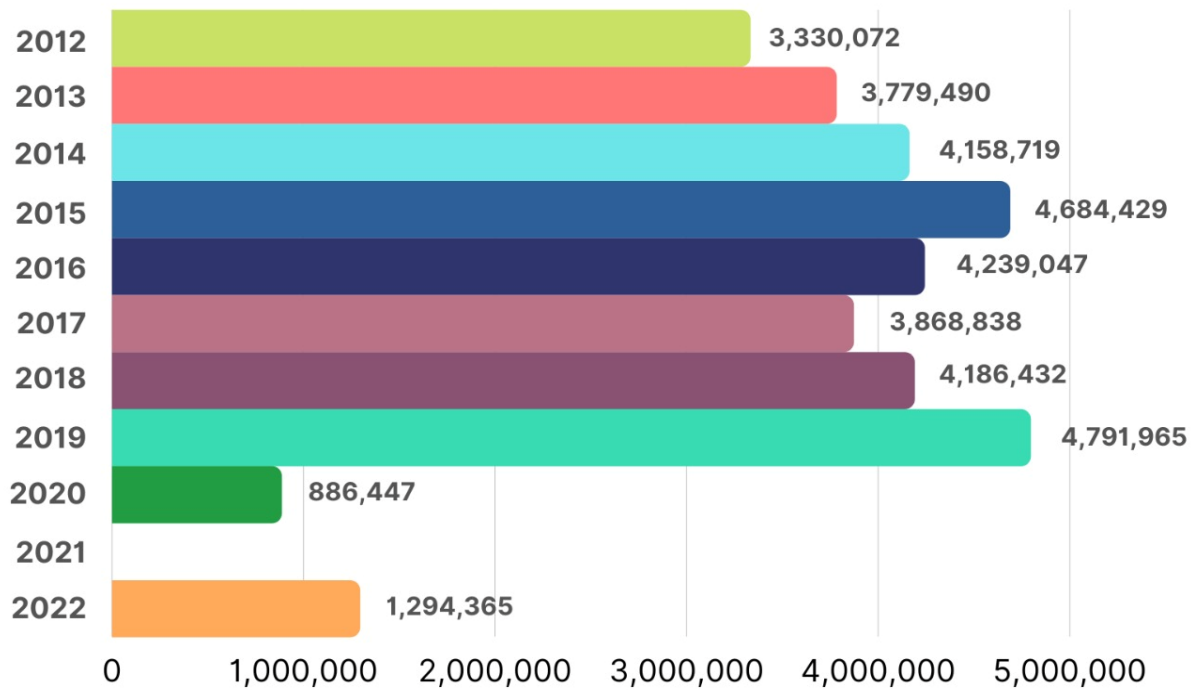

ເສັ້ນສະແດງທີ 3: ຈຳນວນນັກທ່ອງທ່ຽວຕ່າງປະເທດແຕ່ລະເດືອນ ໃນປີ 2018-2022

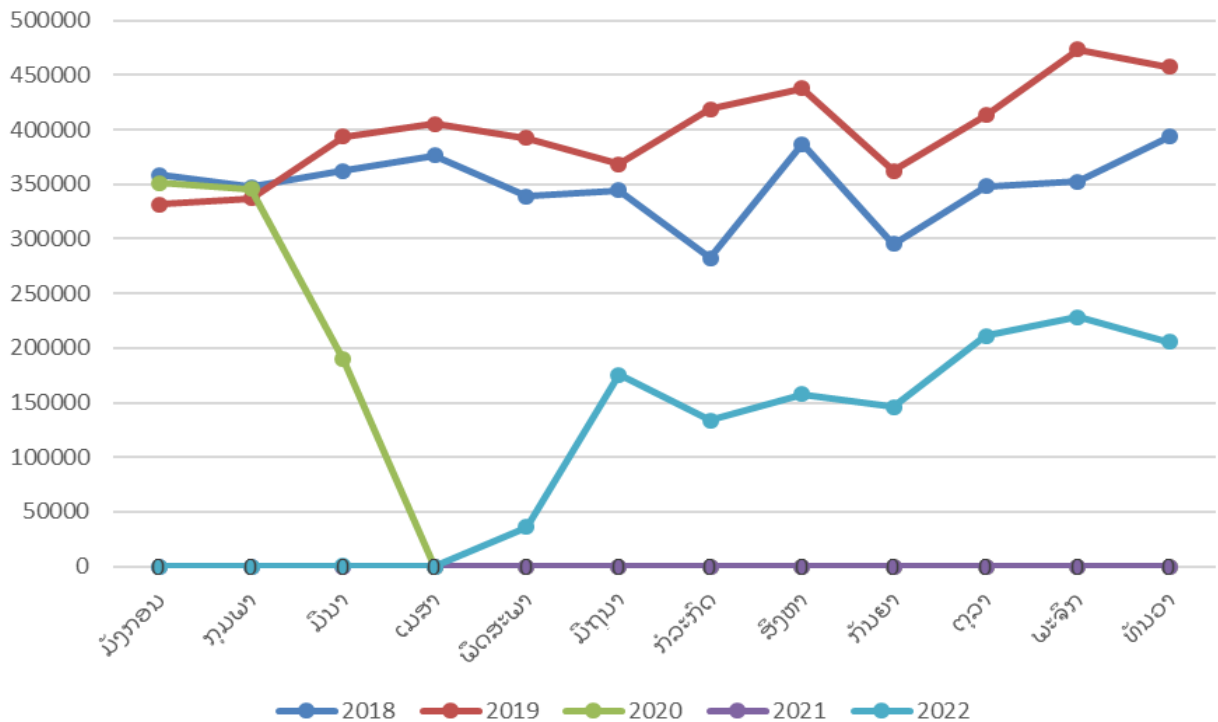

ສະພາບການທ່ອງທ່ຽວຈາກນັກທ່ອງທ່ຽວແຕ່ລະພາກພື້ນ

ຜ່ານການວິເຄາະຂໍ້ມູນເຫັນວ່ານັກທ່ອງທ່ຽວຈາກພາກພື້ນອາຊຽນ ເປັນກຸ່ມ ທີ່ມີຄວາມສໍາຄັນຕໍ່ການທ່ອງທ່ຽວຂອງ ສປປ ລາວ. ໃນປີ 2022 ມີ ນັກທ່ອງທ່ຽວ ທັງໝົດຈໍານວນ 1,124,376 ເທື່ອຄົນ, ສະເລ່ຍ 86.87% ຂອງນັກທ່ອງທ່ຽວທັງໝົດ ແລະ ເມື່ອປຽບທຽບກັບອັດຕາສ່ວນຂອງນັກທ່ອງທ່ຽວໃນປີ 2016 ສະເລ່ຍ 72.74%, ປີ 2017, 71.01%, ປີ 2018, 68.96%, ປີ 2019, 66.77% ແລະ ປີ 2020, 62.67%. ເນື່ອງຈາກວ່າ ສປປ ລາວ ເປັນປະເທດທີ່ບໍ່ຕິດກັບທາງອອກຂອງທະເລ ແລະ ຍັງບໍ່ທັນມີສາຍການບິນໂດຍກົງກັບຫຼາຍເສັ້ນທາງໃນທົ່ວໂລກ ຈຶ່ງເຮັດໃຫ້ການເດີນທາງຕ້ອງໄດ້ ເຊື່ອມຕໍ່ກັບສາຍການບິນຂອງບັນດາປະເທດໃນພາກພື້ນ ເຊັ່ນ: ໄທ, ສສ ຫວຽດນາມ, ສ. ເກົາຫຼີ, ສປ ຈີນ ແລະ ກຳປູເຈຍ. ດັ່ງນັ້ນ ນັກທ່ອງທ່ຽວໃນພາກພື້ນອາຊີຈຶ່ງມີຄວາມສະດວກໃນການເດີນທາງເຂົ້າມາຢ້ຽມຢາມ ສປປ ລາວ ຫຼາຍກວ່ານັກທ່ອງທ່ຽວໃນພາກພື້ນອື່ນໆ.

ແຕ່ກໍຍັງມີຂໍ້ສັງເກດທີ່ໜ້າສົນໃຈກ່ຽວກັບນັກທ່ອງທ່ຽວທີ່ມາຈາກພາກພື້ນ ອາຊຽນ, ອາຊີ ແລະ ປາຊີຟິກ ກ່ອນການແຜ່ລະບາດຂອງພະຍາດ ໂຄວິດ-19 ໄດ້ມີການຂະຫຍາຍຕົວຢ່າງໄວວາ ແລະ ເປັນກຸ່ມ ທີ່ເຂົ້າມາຢ້ຽມຢາມເປັນລຳດັບທີ 2. ໃນປີ 2016 ມີອັດຕາສ່ວນ 19.73%, ເພີ່ມຂຶ້ນ 7%, ໃນປີ 2017 ມີອັດຕາສ່ວນ 22.87% ເພີ່ມຂຶ້ນ 6%, ໃນປີ 2018 ມີອັດຕາສ່ວນ 25.21% ເພີ່ມຂຶ້ນ 19%, ໃນປີ 2019 ມີອັດຕາສ່ວນ 27.50% ເພີ່ມຂຶ້ນ 25%. ແຕ່ພາຍຫຼັງຈາກມີການແຜ່ລະບາດຂອງພະຍາດໂຄວິດ-19, ໃນປີ 2022 ມີອັດຕາສ່ວນພຽງແຕ່ 7.21% ເນື່ອງຈາກຫຼາຍປະເທດຍັງບໍ່ທັນມີນະໂຍບາຍເປີດປະເທດຢ່າງເຕັມຮູບແບບ ລວມທັງ ສປ ຈີນ ແລະ ຍີ່ປຸ່ນ ເຊິ່ງກຸ່ມປະເທດເຫຼົ່ານີ້ ເປັນກຸ່ມຕະຫຼາດທີ່ສໍາຄັນຫຼັງຈາກມີການເປີດປະເທດຢ່າງເຕັມຮູບແບບ.

ເສັ້ນສະແດງທີ 4: ນັກທ່ອງທ່ຽວພາກພື້ນ ໃນປີ 2022

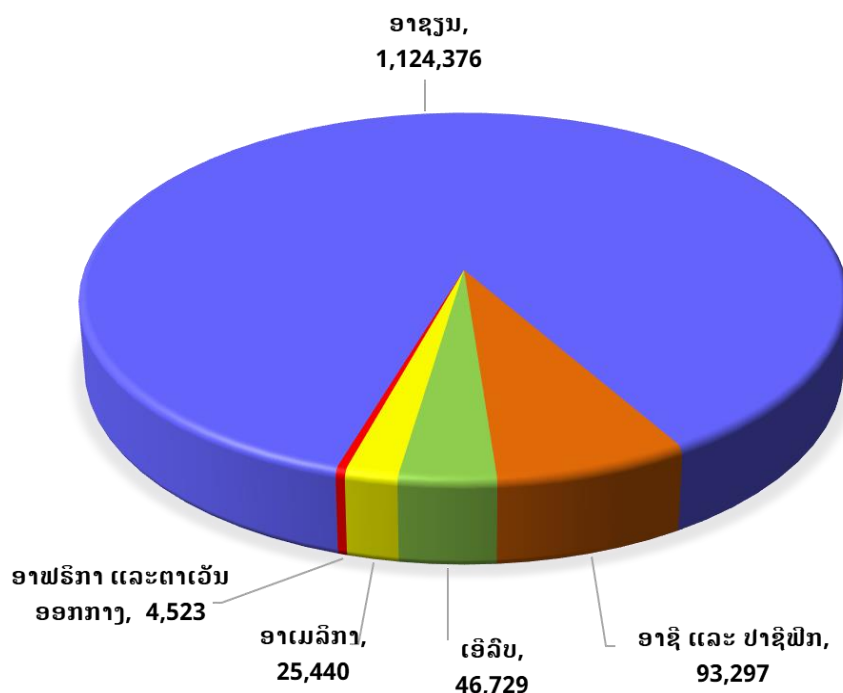

ຕາຕະລາງທີ 3: ນັກທ່ອງທ່ຽວຕ່າງປະເທດທີ່ເຂົ້າມາຢຽມຢາມ ສປປ ລາວ ໃນປີ 2022

ປີ	2016	2017	2018	2019	2020	2021	2022
ອາຊຽນ	3,083,383	2,747,096	2,886,844	3,198,829	555,519	-	1,124,376
ອາຊີ ແລະ ປາຊີຟິກ	836,282	884,875	1,055,415	1,317,478	226,297	-	93,297
ເອີຣົບ	221,908	161,194	165,808	182,465	70,459	-	46,729
ອາເມລິກາ	86,211	64,227	69,101	82,652	30,176	-	25,440
ອາຟຣິກາ ແລະ ຕາເວັນອອກກາງ	11,263	11,446	9,264	9,641	3,996	-	4,523
ລວມທັງໝົດ	4,239,047	3,868,838	4,186,432	4,791,065	886,447	-	1,294,365

ຕາຕະລາງທີ 4: ອັດຕາສ່ວນແບ່ງຕະຫຼາດຂອງນັກທ່ອງທ່ຽວແຕ່ລະພາກພື້ນ (%) 2016-2022

ປີ	2016	2017	2018	2019	2020	2021	2022
ອາຊຽນ	72.74%	71.01%	68.96%	66.77%	62.67%	-	86.87%
ອາຊີ ແລະ ປາຊີຟິກ	19.73%	22.87%	25.21%	27.50%	25.53%	-	7.21%
ເອີຣົບ	5.23%	4.17%	3.96%	3.81%	7.95%	-	3.61%
ອາເມລິກາ	2.03%	1.66%	1.65%	1.73%	3.40%	-	1.97%
ອາຟຣິກາ ແລະ ຕາເວັນອອກກາງ	0.27%	0.30%	0.22%	0.20%	0.45%	-	0.35%
ລວມທັງໝົດ	100%	100%	100%	100%	100%	-	100%

ຕາຕະລາງທີ 5: ອັດຕາເພີ່ມຂຶ້ນ ໃນແຕ່ລະປີ (%)

ປີ	16/15	17/16	18/17	19/18	20/19	21/20	22/19
ອາຊຽນ	-14%	-11%	5%	11%	-83%	-	-65%
ອາຊີ ແລະ ປາຊີຟິກ	7%	6%	19%	25%	-83%	-	-93%
ເອີຣົບ	2%	-27%	3%	10%	-61%	-	-74%
ອາເມລິກາ	-3%	-26%	8%	20%	-63%	-	-69%
ອາຟຣິກາ ແລະ ຕາເວັນອອກກາງ	6%	2%	-19%	4%	-59%	-	-53%
ລວມທັງໝົດ	-10%	-8.73%	8.2%	14.4%	-81.5%	-	-73%

ການເດີນທາງເຂົ້າມາຂອງນັກທ່ອງທ່ຽວ

ນັກທ່ອງທ່ຽວທີ່ເຂົ້າມາຢ້ຽມຢາມ ສປປ ລາວ ໃນປີ 2022 ສ່ວນຫຼາຍແມ່ນນັກທ່ອງທ່ຽວທີ່ນໍາໃຊ້ໜັງສືຜ່ານແດນ ຈໍານວນ 1,058,439 ເທື່ອຄົນ ສະເລ່ຍ 81.77%, ນັກທ່ອງທ່ຽວຕ່າງປະເທດ 143,426 ເທື່ອຄົນ ແລະ ນັກທ່ອງທ່ຽວຊາຍແດນ 915,013 ເທື່ອຄົນ. ສັງເກດເຫັນວ່ານັກທ່ອງທ່ຽວຊາຍແດນສ່ວນຫຼາຍແມ່ນໃຊ້ໜັງສືຜ່ານແດນເປັນຫຼັກ, ສາເຫດຍ້ອນວ່າ ບັດຜ່ານແດນສາມາດເດີນທາງໄດ້ສະເພາະໃນພື້ນທີ່ຈໍາກັດ. ແຕ່ນັກທ່ອງທ່ຽວທີ່ເຂົ້າມາ ສປປ ລາວ ໃນປີ 2022 ສ່ວນຫຼາຍຕ້ອງການເດີນທາງໄປຫຼາຍບ່ອນ ໂດຍສະເພາະການນໍາໃຊ້ລົດໄຟ ລາວ-ຈີນ ໃນໄລຍະທີ່ມີການແຜ່ລະບາດຂອງພະຍາດໂຄວິດ-19 ເພື່ອເດີນທາງໄປສະຖານທີ່ຕ່າງໆ ເຊັ່ນ: ຫຼວງພະບາງ, ວັງວຽງ, ອຸດົມໄຊ ແລະ ບໍ່ເຕັນ ຈຶ່ງຈໍາເປັນທີ່ ຕ້ອງໃຊ້ໜັງສືເດີນທາງ (PASSPORT) ປະເທດທີ່ນໍາໃຊ້ໜັງສືຜ່ານແດນເຂົ້າມາ ສປປ ລາວ ຫຼາຍທີ່ສຸດ ແມ່ນນັກທ່ອງທ່ຽວທີ່ມາຈາກປະເທດໄທ ທີ່ມີຊາຍແດນຕິດກັບ ສປປ ລາວ ມີຈໍານວນ 539,405 ເທື່ອຄົນ ສະເລ່ຍ 46.87% ຂອງຜູ້ທີ່ນໍາໃຊ້ໜັງສືຜ່ານແດນທັງໝົດ. ຕໍ່ມາແມ່ນນັກທ່ອງທ່ຽວຈາກ ສສ ຫວຽດນາມ ມີຈໍານວນ 330,052 ເທື່ອຄົນ ສະເລ່ຍ 28.68% ສໍາຫຼັບນັກທ່ອງທ່ຽວທີ່ໃຊ້ບັດຜ່ານແດນ (BORDER PASS) ມີຈໍານວນທັງໝົດ 235,926 ເທື່ອຄົນ ສ່ວນຫຼາຍເປັນນັກທ່ອງທ່ຽວມາຈາກປະເທດໄທ ຈໍານວນ 192,349 ເທື່ອຄົນ ສະເລ່ຍ 81.53% ຂອງນັກທ່ອງທ່ຽວທີ່ໃຊ້ບັດຜ່ານແດນທັງໝົດ ແລະ ສ່ວນຫຼາຍເປັນນັກທ່ອງທ່ຽວລາຍວັນ ແລະ ພັກເຊົາຊົ່ວຄາວ ທີ່ໃຊ້ບໍລິການຕາມສະຖານທີ່ພັກແຮມຕ່າງໆ.

ຈາກການເຂົ້າມາຂອງນັກທ່ອງທ່ຽວທັງໝົດ ມີພຶດຕິກໍາໄລຍະການພັກແຮມ ສະເລ່ຍ 5.84 ວັນ, ມີຄ່າໃຊ້ຈ່າຍສະເລ່ຍ 63.97 ໂດລາ/ຄົນ/ວັນ ໂດຍນັກທ່ອງທ່ຽວສາກົນຈະມີໄລຍະເວລາພັກເຊົາດົນກວ່ານັກທ່ອງທ່ຽວຊາຍແດນ ເນື່ອງຈາກການເດີນທາງໄລຍະໄກ ໄລຍະເວລາພັກເຊົາສະເລ່ຍ 9.67 ວັນ, ມີຄ່າໃຊ້ຈ່າຍສະເລ່ຍ 98.63 ໂດລາ/ຄົນ/ວັນ, ຖືວ່າເປັນກຸ່ມນັກທ່ອງທ່ຽວທີ່ສ້າງລາຍໄດ້ຫຼັກໃຫ້ກັບການທ່ອງທ່ຽວຂອງ ສປປ ລາວ. ສໍາລັບນັກທ່ອງທ່ຽວຊາຍແດນ ທີ່ໃຊ້ໜັງສືຜ່ານແດນ ເດີນທາງມາຈາກ ປະເທດ ໄທ, ສສ ຫວຽດນາມ, ສປ ຈີນ, ກໍາປູເຈຍ ແລະ ມຽນມາ ຈະມີໄລຍະເວລາພັກເຊົາຢູ່ໃນ ສປປ ລາວ ປະມານ 3 ວັນ, ມີຄ່າໃຊ້ຈ່າຍສະເລ່ຍປະມານ 30-52 ໂດລາ/ຄົນ/ວັນ. ແຕ່ສໍາລັບນັກທ່ອງທ່ຽວທີ່ໃຊ້ບັດຜ່ານແດນ ຈະຢູ່ໃນ ສປປ ລາວ ປະມານ 1-2 ວັນ ແລະ ໃຊ້ຈ່າຍໜ້ອຍກວ່າກຸ່ມອື່ນໆ ປະມານ 12-20 ໂດລາ/ຄົນ/ວັນ.

ເປົ້າໝາຍໃນການເດີນທາງຂອງນັກທ່ອງທ່ຽວສາກົນໃນປີ 2022 ໂດຍສ່ວນຫຼາຍແລ້ວ ເດີນທາງເຂົ້າມາເພື່ອການທ່ອງທ່ຽວມີຈໍານວນ 1,216,703 ເທື່ອຄົນ, ສະເລ່ຍ 94% ຖ້າທຽບໃສ່ປີ 2019 ແມ່ນມີ 83.70%, ສໍາລັບນັກທ່ອງທ່ຽວທີ່ເດີນທາງເຂົ້າມາ ໃນນາມ ທຸລະກິດ ຈໍານວນ 38,831 ເທື່ອຄົນ, ສະເລ່ຍ 3%. ທຽບກັບປີ 2019 ແລ້ວແມ່ນສະເລ່ຍ 6%; ການເດີນທາງເພື່ອມາຢ້ຽມຢາມຄອບຄົວ ມີຈໍານວນ 16,827 ເທື່ອຄົນ, ສະເລ່ຍ 1.3% ເທົ່າກັບປີ 2021 ແມ່ນ 1.3%. ແຕ່ເປັນຈຸດທີ່ໜ້າສັງເກດວ່າ ນັກທ່ອງທ່ຽວທີ່ເຂົ້າມາເພື່ອທັດສະນະສຶກສາ ໃນປີ 2019 ມີຈໍານວນ 301,837 ຄົນ ແມ່ນຍັງບໍ່ທັນປາກົດຂຶ້ນໃນປີ 2022. ໃນຂະນະທີ່ປີ 2022 ເປັນຊ່ວງເວລາທີ່ມີການເປີດປະເທດ ແຕ່ການເດີນທາງບໍ່ຫຼາຍວັນປານໃດ ແລະ ຫຼາຍປະເທດກໍຍັງມີມາດຕະການຄວບຄຸມການແຜ່ລະບາດຂອງພະຍາດໂຄວິດ-19 ຢູ່. ສໍາລັບການເດີນທາງເປັນກຸ່ມເພື່ອມາທັດສະນະສຶກສາ ອາດຈະມີຄວາມສ່ຽງໃນການຕິດເຊື້ອຈາກການແຜ່ລະບາດຂອງພະຍາດໂຄວິດ-19 ຈຶ່ງເຮັດໃຫ້ນັກທ່ອງທ່ຽວກຸ່ມນີ້ ຍັງບໍ່ທັນເຂົ້າມາໃນປີ 2022.

ການເດີນທາງເຂົ້າ ສປປ ລາວ ຂອງນັກທ່ອງທ່ຽວຕ່າງປະເທດທີ່ເດີນທາງດ້ວຍເຮືອບິນ ຈໍານວນ 578,581 ຄົນ, ສະເລ່ຍ 44.7%, ຖ້າທຽບກັບປີ 2018 ສະເລ່ຍ 14.6% ແລະ ປີ 2019 ສະເລ່ຍ 45.49%. ສາເຫດທີ່ມີນັກທ່ອງທ່ຽວເດີນທາງດ້ວຍເຮືອບິນເພີ່ມຂຶ້ນຜ່ານມາ ແມ່ນຍ້ອນເປີດເສັ້ນທາງບິນໃໝ່ ເພື່ອຮອງຮັບນັກທ່ອງທ່ຽວຈາກ ສປ ຈີນ ແລະ ສ. ເກົາຫຼີ ເຂົ້າມາໃນ ສປປ ລາວ. ແຕ່ໃນປີ 2022 ການເດີນທາງ ທາງອາກາດຍັງບໍ່ທັນມີນັກທ່ອງທ່ຽວຈາກ ສປ ຈີນ ຍ້ອນວ່າຍັງບໍ່ອະນຸຍາດໃຫ້ນັກທ່ອງທ່ຽວຈາກຈີນເດີນທາງອອກປະເທດໄດ້ ແຕ່ກໍຍັງມີສາຍການບິນຈາກປະເທດ ໄທ, ສສ ຫວຽດນາມ, ສ. ເກົາຫຼີ ເພື່ອຮອງຮັບການເຊື່ອມຕໍ່ຖ້ຽວບິນຈາກປະເທດເຫຼົ່ານີ້ມາທີ່ ສປປ ລາວ. ສໍາລັບການເດີນທາງ ທາງບົກ ສ່ວນຫຼາຍຈະເປັນການເດີນທາງຂອງນັກທ່ອງທ່ຽວພາກພື້ນໃກ້ຄຽງ ມີຈໍານວນ 715,784 ເທື່ອຄົນ ສະເລ່ຍ 55.3%.

ຕາຕະລາງທີ 6: ຈຳນວນນັກທ່ອງທ່ຽວຕາມແຕ່ລະປະເພດ ປີ 2022

ປະເພດ	ບັດຜ່ານແດນ		ບັດຜ່ານແດນ 2022	ໜັງສືຜ່ານແດນ 2022	ລວມທັງໝົດ 2022
	ນັກທ່ອງທ່ຽວ ລາຍວັນ	ນັກທ່ອງທ່ຽວ ຄ້າງຄືນ			
	2022				
ລວມທັງໝົດ	91,704	144,222	235,926	1,058,439	1,294,365
ນັກທ່ອງທ່ຽວສາກົນ				143,426	143,426
ນັກທ່ອງທ່ຽວຊາຍແດນ ຫຼື ພາກພື້ນ	91,704	144,222	235,926	915,013	1,150,939
ໄທ	76,940	115,409	192,349	539,405	731,754
ຫວຽດນາມ	9,898	20,095	29,993	330,052	360,045
ຈີນ	3,217	6,244	9,461	35,788	45,249
ກຳປູເຈຍ	1,649	2,474	4,123	7,420	11,543
ມຽນມາ	-	-	-	2,348	2,348

ຕາຕະລາງທີ 7: ລາຍຮັບຈາກການທ່ອງທ່ຽວຕ່າງປະເທດໃນປີ 2022

ປະເພດນັກທ່ອງທ່ຽວ	ຈຳນວນນັກທ່ອງທ່ຽວ ທັງໝົດ (ຄົນ)	ໄລຍະພັກເຊົາ ສະເລ່ຍ (ມື້)	ກຳນົດການໃຊ້ຈ່າຍ ໂດຍສະເລ່ຍ ຕໍ່ຄົນ ຕໍ່ມື້ (ໂດລາສະຫະລັດ)	ລາຍຮັບຈາກການ ທ່ອງທ່ຽວໃນປີ 2022 (ໂດລາສະຫະລັດ)
ລວມທັງໝົດ	1,294,365	5.84	63.97	264,511,231
ນັກທ່ອງທ່ຽວສາກົນ	143,426	9.67	98.63	136,792,849
ນັກທ່ອງທ່ຽວຊາຍແດນ ຫຼື ພາກພື້ນ	1,150,939			127,718,383
ໄທ (ໜັງສືຜ່ານແດນ ຫຼື ປັດສະປັ)	539,405	3	52	84,147,176
ໄທ (ບັດຜ່ານແດນ)	192,349	1	20	3,846,981
ຫວຽດນາມ (ໜັງສືຜ່ານແດນ ຫຼື ປັດສະປັ)	330,052	3	30	29,704,680
ຫວຽດນາມ (ນັກທ່ອງທ່ຽວລາຍວັນ)	29,993	1	12	359,916
ຈີນ (ໜັງສືຜ່ານແດນ ຫຼື ປັດສະປັ)	35,788	3	80	8,589,120
ຈີນ (ນັກທ່ອງທ່ຽວລາຍວັນ)	9,461	1	15	141,915
ກຳປູເຈຍ (ໜັງສືຜ່ານແດນ ຫຼື ປັດສະປັ)	7,420	3	30	667,800
ກຳປູເຈຍ (ນັກທ່ອງທ່ຽວລາຍວັນ)	4,123	1	12	49,476
ມຽນມາ (ໜັງສືຜ່ານແດນ ຫຼື ປັດສະປັ)	2,348	3	30	211,320
ມຽນມາ (ນັກທ່ອງທ່ຽວລາຍວັນ)	-	1	12	-

ຕາຕະລາງທີ 8: ລັກສະນະເດີນທາງຂອງນັກທ່ອງທ່ຽວຕ່າງປະເທດ ແລະ ຈຸດປະສົງຂອງການທ່ອງທ່ຽວ ແຕ່ປີ 2016-2022

ປີ	2016	2017	2018	2019	2020	2021	2022
ລວມທັງໝົດ	4,239,047	3,868,838	4,186,432	4,791,065	-	-	1,294,365
ຮູບແບບການເດີນທາງ							
ທາງອາກາດ	578,925	520,176	612,967	1,906,844	-	-	578,581
ທາງບົກ	3,660,122	3,348,662	3,573,465	2,884,221	-	-	715,784
ຈຸດປະສົງຂອງການຢ້ຽມຢາມ							
ທຸລະກິດ	373,036	479,735	309,796	287,464	-	-	38,831
ທ່ອງທ່ຽວ	3,403,955	2,816,509	3,391,010	4,010,121	-	-	1,216,703
ຢ້ຽມຢາມຄອບຄົວ	178,039	352,064	138,152	62,284	-	-	16,827
ທາງການ, ກອງປະຊຸມ ແລະ ສຳມະນາ	93,259	81,245	58,610	100,612	-	-	5,177
ທັດສະນະສຶກສາ		61,902	121,407	301,837	-	-	-
ທາງຜ່ານ		11,606	20,932	-	-	-	2,589
ອື່ນໆ	190,758	65,777	146,525	28,746	-	-	12,944

ນັກທ່ອງທ່ຽວຈາກຕ່າງປະເທດທີ່ເຂົ້າມາຢ້ຽມຢາມ ສປປ ລາວ

ນັກທ່ອງທ່ຽວທີ່ເດີນທາງເຂົ້າມາຢ້ຽມຢາມ ສປປ ລາວ ສ່ວນຫຼາຍມາຈາກປະເທດ ໄທ, ສສ ຫວຽດນາມ, ສປ ຈີນ, ກຳປູເຈຍ, ສ. ເກົາຫຼີ, ອາເມລິກາ, ແລະ ຝຣັ່ງ. ໃນນີ້ນັກທ່ອງທ່ຽວຈາກພາກພື້ນອາຊີ ຫຼາຍທີ່ສຸດ ເນື່ອງຈາກການເດີນທາງເຂົ້າມາສະດວກ, ມີຊາຍແດນຕິດຈອດກັນ ແລະ ມີສາຍການບິນໂດຍກົງເຂົ້າມາ ສປປ ລາວ.

ນັກທ່ອງທ່ຽວຈາກປະເທດໄທ ເປັນອັນດັບໜຶ່ງທີ່ເຂົ້າມາທ່ຽວ ສປປ ລາວ ຫຼາຍທີ່ສຸດ ໃນປີ 2022, ມີຈຳນວນທັງໝົດ 731,754 ເທື່ອຄົນ, ສະເລ່ຍ 56.53%. ເນື່ອງຈາກວ່າມີຄວາມສະດວກໃນການເດີນທາງ, ພາສາ, ວັດທະ ນະທຳທີ່ມີຄວາມຄ້າຍຄືກັນ, ນັກທ່ອງທ່ຽວບໍ່ຈຳເປັນຕ້ອງປັບຕົວຫຼາຍ ແລະ ຄຸ້ມຄ່າໃນການໃຊ້ຈ່າຍສຳລັບການທ່ອງ ທ່ຽວ. ອັນດັບສອງ ນັກທ່ອງທ່ຽວຈາກ ສສ ຫວຽດນາມ ມີຈຳນວນທັງໝົດ 360,045 ເທື່ອຄົນ, ສະເລ່ຍ 27.82% ຊຶ່ງ ສສ ຫວຽດນາມກໍເປັນປະເທດໜຶ່ງ ທີ່ມີຊາຍແດນຕິດກັບທິດຕາເວັນອອກຂອງ ສປປ ລາວ ແລະ ໄດ້ມີການເດີນທາງ ເຂົ້າ-ອອກ ປະເທດຢ່າງຕໍ່ເນື່ອງ, ເຮັດໃຫ້ມີຈຳນວນນັກທ່ອງທ່ຽວເຂົ້າມາໃນ ສປປ ລາວ ເປັນຈຳນວນຫຼວງຫຼາຍ ແລະ ຍັງມີປະຊາຊົນລາວຈຳນວນໜຶ່ງທີ່ສາມາດສື່ສານພາສາຫວຽດນາມໄດ້ ເຮັດໃຫ້ມີຄວາມສະດວກໃນການເດີນທາງ. ອັນດັບທີ່ສາມ ແມ່ນນັກທ່ອງທ່ຽວຈາກ ສປ ຈີນ, ເຖິງວ່າໃນປີ 2022 ສປ ຈີນ ຍັງບໍ່ທັນເປີດປະເທດ ແລະ ບໍ່ສາມາດເຂົ້າ-ອອກປະເທດໄດ້, ແຕ່ນັກທ່ອງທ່ຽວຈາກ ສປ ຈີນ ທີ່ເຂົ້າມາໃນ ສປປ ລາວ ເປັນນັກທ່ອງທ່ຽວທີ່ເຂົ້າມາຕໍ່ວິຊາ ຫຼື ເຂົ້າມາຜ່ານ ສປປ ລາວ ເພື່ອເດີນທາງໄປຍັງປະເທດອື່ນ ຈຶ່ງເຮັດໃຫ້ມີນັກທ່ອງທ່ຽວຂອງ ສປ ຈີນ ມີຈຳນວນທັງໝົດ 45,249 ເທື່ອຄົນ, ສະເລ່ຍ 3.50%.

ໃນປີ 2022 ມີນັກທ່ອງທ່ຽວເຂົ້າມາໃນ ສປປ ລາວ ທັງໝົດ 1,294,365 ເທື່ອຄົນ, ສະເລ່ຍ 27.01% ຂອງຈຳນວນນັກທ່ອງທ່ຽວທັງໝົດໃນປີ 2019. ຖ້າຫາກວິເຄາະຈາກການພື້ນຟູຂອງການທ່ອງທ່ຽວໃນປະເທດ ເຫັນໄດ້ວ່ານັກທ່ອງທ່ຽວຈາກປະເທດໄທເປັນກຸ່ມນັກທ່ອງທ່ຽວທີ່ສຳຄັນ, ນັກທ່ອງທ່ຽວໄທທີ່ກັບມາທ່ອງທ່ຽວຄືນ ແມ່ນມີປະມານ 33.87%, ສສ ຫວຽດນາມ ມີປະມານ 38.92% ຊຶ່ງຖືວ່າເປັນອັດຕາສ່ວນທີ່ຂ້ອນຂ້າງສູງ ເມື່ອທຽບໃສ່ກັບຈຳນວນນັກ

ທ່ອງທ່ຽວທັງໝົດ ສໍາລັບນັກທ່ອງທ່ຽວ ສປປ ຈີນ ທີ່ກັບມາທ່ອງທ່ຽວຄືນ ມີປະມານ 4.42% ເນື່ອງຈາກວ່າ ສປປ ຈີນ ຍັງ ບໍ່ ທັນເປີດປະເທດໃນປີ 2022.

ຖ້າວິເຄາະການກັບຄືນມາ ຂອງນັກທ່ອງທ່ຽວ ໃນແຕ່ລະພາກພື້ນ, ຈາກພາກພື້ນອາຊຽນກັບຄືນມາທ່ຽວ 35.14%, ອາຊີ ແລະ ປາຊີຟິກ 7.08%, ເອີຣົບ 25.60%, ອາເມລິກາ 30.77% ແລະ ອາຟຣິກາ ແລະ ຕາເວັນອອກກາງ 46.91%. ຂໍ້ສັງເກດທີ່ຄວນເອົາໃຈໃສ່ແມ່ນ ນັກທ່ອງທ່ຽວຈາກເອີຣົບ ເປັນກຸ່ມທີ່ມີກໍາລັງໃນການໃຊ້ຈ່າຍສູງ, ພັກເຊົາຢູ່ ໃນ ສປປ ລາວ ໄລຍະເວລາຍາວ ແລະ ກັບຄືນມາທ່ຽວ ສປປ ລາວ ຂ້ອນຂ້າງໄວ ນັບແຕ່ ສປປ ລາວ ເປີດປະເທດ ເຕັມ ຮູບແບບ ໃນວັນທີ 9 ພຶດສະພາ 2022 ເປັນຕົ້ນມາ ເປັນເວລາ 8 ເດືອນ. ເນື່ອງຈາກວ່າ ສປປ ລາວ ເປັນໜຶ່ງໃນເປົ້າ ໝາຍການເດີນທາງຂອງຄົນເອີຣົບ ທີ່ຕ້ອງການມາທ່ຽວຊົມທໍາມະຊາດ ແລະ ວັດທະນະທໍາທີ່ງຽບສະຫງົບ.

ນັກທ່ອງທ່ຽວກຸ່ມທໍາອິດທີ່ກັບຄືນເຂົ້າມາ ແມ່ນນັກທ່ອງທ່ຽວຈາກປະເທດໄທ ໂດຍເລີ່ມເຂົ້າມາເລີ່ມແຕ່ເດືອນ ມິຖຸນາ ປີ 2022, ເນື່ອງຈາກມີກະແສຄວາມຕ້ອງການທົດລອງມາໃຊ້ບໍລິການ ລົດໄຟຄວາມໄວສູງ ລາວ-ຈີນ ເຮັດໃຫ້ມີ ນັກທ່ອງທ່ຽວ ຈໍານວນ 114,451 ເທື່ອຄົນ, ເດືອນກໍລະກົດ ຈໍານວນຫລຸດລົງ 77,463 ເທື່ອຄົນ, ເດືອນສິງຫາ ຄ່ອຍໆ ເພີ່ມຂຶ້ນຈົນຮອດເດືອນທັນວາ ເຊິ່ງເປັນລະດູການການທ່ອງທ່ຽວ. ເນື່ອງຈາກວ່າ ໄລຍະທ້າຍປີແມ່ນອາກາດທີ່ເຢັນ ເຮັດ ໃຫ້ການທ່ອງທ່ຽວມີຄວາມສະດວກຫຼາຍຂຶ້ນ. ສໍາລັບນັກທ່ອງທ່ຽວຈາກປະເທດຫວຽດນາມ ເຫັນວ່າເຂົ້າມາທ່ອງທ່ຽວ ໃນ ສປປ ລາວ ຂ້ອນຂ້າງສະໜໍາສະເໝີ ປະມານ 40,000-50,000 ເທື່ອຄົນ/ເດືອນ. ສໍາລັບນັກທ່ອງທ່ຽວໃນພາກພື້ນ ເອີຣົບ ສ່ວນຫຼາຍທ່ອງທ່ຽວຕາມລະດູການຢ່າງຊັດເຈນ, ໂດຍຈະເຂົ້າມາຢ້ຽມຢາມ ສປປ ລາວ ໃນໄລຍະເດືອນ ຕຸລາ ເປັນຕົ້ນໄປ ຈົນ ໝົດລະດູໜາວ ເນື່ອງຈາກສະພາບອາກາດໃນ ສປປ ລາວ ມີອາກາດທີ່ອົບອຸ່ນກວ່າເອີຣົບ ແລະ ບໍ່ຮ້ອນ ຈົນເກີນໄປເໝາະແກ່ການທ່ອງທ່ຽວ.

ເຖິງຢ່າງໃດກໍຕາມ, ເນື່ອງຈາກ ສປປ ລາວ ມີນັກທ່ອງທ່ຽວທີ່ມາຈາກຫຼາຍພາກພື້ນ ເຊິ່ງສະລັບກັນເຂົ້າມາ ຢ້ຽມຢາມໃນແຕ່ລະໄລຍະ. ຖ້າຫາກວິເຄາະການເຂົ້າມາຂອງນັກທ່ອງທ່ຽວເປັນໄຕມາດ ຫຼື ລາຍເດືອນ ຍ້ອນຫຼັງ ຈະເຫັນ ວ່າ ຈໍານວນຂອງນັກທ່ອງທ່ຽວໃນແຕ່ລະໄຕມາດ ມີຄວາມໃກ້ຄຽງກັນ ຕັ້ງແຕ່ປີ 2015 ຈົນເຖິງ 2019. ສັງເກດເຫັນວ່າ ໃນໄລຍະໄຕມາດທີ 3 ຂອງແຕ່ລະປີ ຈໍານວນນັກທ່ອງທ່ຽວຈະຫຼຸດລົງເລັກນ້ອຍ ເນື່ອງຈາກເປັນໄລຍະລະດູຝົນ ການ ເດີນທາງບໍ່ສະດວກ. ຖ້າປຽບທຽບກັບປີ 2022, ເຫັນວ່າການເດີນທາງ 6 ເດືອນທ້າຍປີ ແມ່ນຄ້າຍຄືກັບໄລຍະກ່ອນການ ເກີດພະຍາດໂຄວິດ-19. ເມື່ອປຽບທຽບແບບເດືອນຕໍ່ເດືອນ ໃນໄລຍະເດືອນ ຕຸລາ ປີ 2022 ມີນັກທ່ອງທ່ຽວເຂົ້າມາໃນ ປະເທດ 211,000 ເທື່ອຄົນ ທຽບກັບເດືອນ ຕຸລາ ຂອງປີ 2019 ສະເລ່ຍ 51.00%, ເດືອນ ພະຈິກ ມີນັກທ່ອງທ່ຽວ 228,550 ເທື່ອຄົນ ສະເລ່ຍ 48.25% ແລະ ເດືອນ ທັນວາ ມີນັກທ່ອງທ່ຽວ 205,658 ເທື່ອຄົນ ສະເລ່ຍ 44.9%. ສະແດງໃຫ້ເຫັນວ່າ ແນວໂນ້ມຂອງການທ່ອງທ່ຽວກໍາລັງຟື້ນຕົວຢ່າງຕໍ່ເນື່ອງ ເມື່ອທຽບກັບຄ່າສະເລ່ຍໝົດປີ 27.01%.

**ຕາຕະລາງທີ 9: ນັກທ່ອງທ່ຽວທີ່ເຂົ້າມາຢ້ຽມຢາມ ສປປ ລາວ ແບ່ງຕາມແຕ່ລະສັນຊາດ
(ອັດຕາເພີ່ມຂຶ້ນເປັນເປີເຊັນ) ແຕ່ປີ 2017-2022**

ປະເທດ / ປີ	2017	2018	2019	2020	% ▽	2021	2022	% ▽ 22/19
ລວມທັງໝົດ	3,868,838	4,186,432	4,791,065	886,447	-81.5	-	1,294,365	-73
ອາຊຽນ	2,747,096	2,886,844	3,198,829	555,519	-83	-	1,124,376	-65
ບຣູນາຍ	342	278	389	103	-74	-	172	-56
ກຳປູເຈຍ	15,108	18,908	28,342	5,012	-82	-	11,543	-59
ອິນໂດເນເຊຍ	3,241	3,487	5,161	1,217	-76	-	2,134	-59
ມາເລເຊຍ	19,114	26,002	28,321	5,800	-80	-	6,382	-77
ມຽນມາ	2,848	22,132	22,524	1,417	-94	-	2,348	-90
ຟີລິບປິນ	10,168	10,826	17,187	3,679	-79	-	4,986	-71
ສິງກະໂປ	6,829	7,692	11,730	2,008	-83	-	5,012	-57
ໄທ	1,797,803	1,929,934	2,160,300	350,103	-84	-	731,754	-66
ຫວຽດນາມ	891,643	867,585	924,875	186,180	-80	-	360,045	-61
ອາຊີ ແລະ ປາຊີຟິກ	884,875	1,055,415	1,317,478	226,297	-83	-	93,297	-93
ອົດສະຕຣາລີ	20,886	19,607	24,750	7,271	-71	-	6,501	-74
ຈີນ	639,185	805,833	1,022,727	138,466	-86	-	45,249	-96
ອິນເດຍ	4,343	4,864	8,152	1,743	-79	-	3,568	-56
ຍີ່ປຸ່ນ	32,064	38,985	41,736	11,085	-73	-	6,848	-84
ເກົາຫລີໃຕ້	170,571	174,405	203,191	40,210	-80	-	26,008	-87
ນິວຊີແລນ	3,202	3,460	3,965	1,226	-69	-	864	-78
ໄຕ້ຫວັນ	4,329	4,823	6,956	1,714	-75	-	1,514	-78
ອື່ນໆ	10,295	3,438	6,001	24,582	310	-	2,745	-54
ເອີຣົບ	161,194	165,808	182,465	70,459	-61	-	46,729	-74
ໂອຕິດ	2,874	3,237	3,320	1,250	-62	-	568	-83
ແບນຊິກ	4,371	5,322	6,099	1,970	-68	-	1,492	-76
ເດນມາກ	3,198	3,892	3,134	1,591	-49	-	985	-69
ແຟງລັງ	2,023	2,287	1,719	780	-55	-	454	-74
ຝຣັ່ງ	36,760	39,315	44,416	15,509	-65	-	10,355	-77
ເຢຍລະມັນ	23,776	22,915	25,346	8,632	-66	-	6,077	-76
ເກຣັກ	481	520	586	246	-58	-	128	-78
ອິຕາລີ	7,537	6,198	7,330	2,751	-62	-	1,320	-82
ໂຮນລັງ	5,500	7,804	8,877	2,287	-74	-	2,564	-71
ນອກແວ	2,334	2,913	2,248	874	-61	-	500	-78
ລັດເຊຍ	10,986	8,963	12,054	3,144	-74	-	4,410	-63
ແອດສະປາຍ	4,589	5,309	6,157	1,476	-76	-	1,416	-77
ຊູແອັດ	3,483	4,802	3,475	1,419	-59	-	767	-78
ສະວິດສະແລນ	7,956	9,749	8,512	2,921	-66	-	1,537	-82
ອັງກິດ	27,723	26,801	31,976	11,592	-64	-	8,664	-73
ອື່ນໆ	17,603	15,781	17,216	14,017	-19	-	5,492	-68
ອາເມລິກາ	64,227	69,101	82,652	30,176	-63	-	25,440	-69
ການາດາ	13,467	10,759	12,873	4,638	-64	-	2,974	-77
ສະຫະລັດອາເມລິກາ	38,765	49,178	61,184	18,116	-70	-	18,447	-70
ອື່ນໆ	11,995	9,164	8,595	7,422	-14	-	4,019	-53
ອາຟຣິກາ ແລະ ຕາເວັນອອກກາງ	11,446	9,264	9,641	3,996	-59	-	4,523	-53
ອິດສະຣາແອນ	2,128	2,997	4,041	1,664	-59	-	1,170	-71
ອື່ນໆ	9,318	6,267	5,600	2,332	-58	-	3,353	-40

**ຕາຕະລາງທີ 10: ນັກທ່ອງທ່ຽວແບ່ງຕາມແຕ່ລະສັນຊາດ (ອັດຕາສ່ວນແບ່ງຕະຫຼາດ)
ແຕ່ປີ 2017-2022**

ປະເທດ / ປີ	2017		2018		2019		2020		2021	2022	
ລວມທັງໝົດ	3,868,838	100%	4,186,432	100%	4,791,065	100%	886,447	100%	-	1,294,365	100%
ອາຊຽນ	2,747,096	71.01	2,886,844	68.96	3,198,829	66.77	555,519	62.67	-	1,124,376	86.87
ບຣູນາຍ	342	0.01	278	0.01	389	0.01	103	0.01	-	172	0.01
ກຳປູເຈຍ	15,108	0.39	18,908	0.45	28,342	0.59	5,012	0.57	-	11,543	0.89
ອິນໂດເນເຊຍ	3,241	0.08	3,487	0.08	5,161	0.11	1,217	0.14	-	2,134	0.16
ມາເລເຊຍ	19,114	0.49	26,002	0.62	28,321	0.59	5,800	0.65	-	6,382	0.49
ມຽນມາ	2,848	0.07	22,132	0.53	22,524	0.47	1,417	0.16	-	2,348	0.18
ຟີລິບປິນ	10,168	0.26	10,826	0.26	17,187	0.36	3,679	0.42	-	4,986	0.39
ສິງກະໂປ	6,829	0.18	7,692	0.18	11,730	0.24	2,008	0.23	-	5,012	0.39
ໄທ	1,797,803	46.47	1,929,934	46.10	2,160,300	45.09	350,103	39.50	-	731,754	56.53
ຫວຽດນາມ	891,643	23.05	867,585	20.72	924,875	19.30	186,180	21.00	-	360,045	27.82
ອາຊີ ແລະ ປາຊີຟິກ	884,875	22.87	1,055,415	25.21	1,317,478	27.50	226,297	25.53	-	93,297	7.21
ອົດສະຕຣາລີ	20,886	0.54	19,607	0.47	24,750	0.52	7,271	0.82	-	6,501	0.50
ຈີນ	639,185	16.52	805,833	19.25	1,022,727	21.35	138,466	15.62	-	45,249	3.50
ອິນເດຍ	4,343	0.11	4,864	0.12	8,152	0.17	1,743	0.20	-	3,568	0.28
ຍີ່ປຸ່ນ	32,064	0.83	38,985	0.93	41,736	0.87	11,085	1.25	-	6,848	0.53
ເກົາຫລີໃຕ້	170,571	4.41	174,405	4.17	203,191	4.24	40,210	4.54	-	26,008	2.01
ນີວຊີແລນ	3,202	0.08	3,460	0.08	3,965	0.08	1,226	0.14	-	864	0.07
ໄຕ້ຫວັນ	4,329	0.11	4,823	0.12	6,956	0.15	1,714	0.19	-	1,514	0.12
ອື່ນໆ	10,295	0.27	3,438	0.08	6,001	0.13	24,582	2.77	-	2,745	0.21
ເອີຣົບ	161,194	4.17	165,808	3.96	182,465	3.81	70,459	7.95	-	46,729	3.61
ໂອຕຼິດ	2,874	0.07	3,237	0.08	3,320	0.07	1,250	0.14	-	568	0.04
ແບນຊິກ	4,371	0.11	5,322	0.13	6,099	0.13	1,970	0.22	-	1,492	0.12
ເດນມາກ	3,198	0.08	3,892	0.09	3,134	0.07	1,591	0.18	-	985	0.08
ແຟງລັງ	2,023	0.05	2,287	0.05	1,719	0.04	780	0.09	-	454	0.04
ຝຣັ່ງ	36,760	0.95	39,315	0.94	44,416	0.93	15,509	1.75	-	10,355	0.80
ເຢຍລະມັນ	23,776	0.61	22,915	0.55	25,346	0.53	8,632	0.97	-	6,077	0.47
ເກຼັກ	481	0.01	520	0.01	586	0.01	246	0.03	-	128	0.01
ອິຕາລີ	7,537	0.19	6,198	0.15	7,330	0.15	2,751	0.31	-	1,320	0.10
ໂຮນລັງ	5,500	0.14	7,804	0.19	8,877	0.19	2,287	0.26	-	2,564	0.20
ນອກແວ	2,334	0.06	2,913	0.07	2,248	0.05	874	0.10	-	500	0.04
ລັດເຊຍ	10,986	0.28	8,963	0.21	12,054	0.25	3,144	0.35	-	4,410	0.34
ແອດສະປາຍ	4,589	0.12	5,309	0.13	6,157	0.13	1,476	0.17	-	1,416	0.11
ຊູແອັດ	3,483	0.09	4,802	0.11	3,475	0.07	1,419	0.16	-	767	0.06
ສະວິດສະແລນ	7,956	0.21	9,749	0.23	8,512	0.18	2,921	0.33	-	1,537	0.12
ອັງກິດ	27,723	0.72	26,801	0.64	31,976	0.67	11,592	1.31	-	8,664	0.67
ອື່ນໆ	17,603	0.45	15,781	0.38	17,216	0.36	14,017	1.58	-	5,492	0.42
ອາເມລິກາ	64,227	1.66	69,101	1.65	82,652	1.73	30,176	3.40	-	25,440	1.97
ການາດາ	13,467	0.35	10,759	0.26	12,873	0.27	4,638	0.52	-	2,974	0.23
ສະຫະລັດອາເມລິກາ	38,765	1.00	49,178	1.17	61,184	1.28	18,116	2.04	-	18,447	1.43
ອື່ນໆ	11,995	0.31	9,164	0.22	8,595	0.18	7,422	0.84	-	4,019	0.31
ອາຟຣິກາ ແລະ ຕາເວັນອອກກາງ	11,446	0.30	9,264	0.22	9,641	0.20	3,996	0.45	-	4,523	0.35
ອິດສະຣາແອນ	2,128	0.06	2,997	0.07	4,041	0.08	1,664	0.19	-	1,170	0.09
ອື່ນໆ	9,318	0.24	6,267	0.15	5,600	0.12	2,332	0.26	-	3,353	0.26

ຕາຕະລາງທີ 11: ນັກທ່ອງທ່ຽວທີ່ເຂົ້າມາຢ້ຽມຢາມ ສປປ ລາວ ແຕ່ລະເດືອນ ໃນປີ 2022

ປະເທດ / ປີ	ເດືອນ												2022
	ມັງກອນ	ກຸມພາ	ມີນາ	ເມສາ	ພຶດສະພາ	ມິຖຸນາ	ກໍລະກົດ	ສິງຫາ	ກັນຍາ	ຕຸລາ	ພະຈິກ	ທັນວາ	ລວມ
ລວມທັງໝົດ	30	128	266	122	36,006	175,419	133,673	157,489	146,024	211,000	228,550	205,658	1,294,365
ອາຊຽນ	5	17	125	44	33,443	165,404	120,383	136,435	125,487	178,005	194,304	170,724	1,124,376
ບຣູໄນາຍ	-	-	-	-	3	12	16	19	37	45	17	23	172
ກຳປູເຈຍ	-	-	-	-	130	613	3,407	1,033	1,218	1,326	2,516	1,300	11,543
ອິນໂດເນເຊຍ	-	-	-	1	65	138	211	166	300	442	476	335	2,134
ມາເລເຊຍ	-	-	3	9	57	390	770	1,075	1,236	972	977	893	6,382
ມຽນມາ	-	-	-	-	26	114	181	263	493	484	430	357	2,348
ຟີລິບປິນ	-	2	26	6	47	292	458	720	695	831	996	913	4,986
ສິງກະໂປ	-	-	-	2	43	225	241	366	2,660	438	613	424	5,012
ໄທ	5	14	88	26	18,622	114,451	77,436	85,555	70,609	120,548	130,710	113,690	731,754
ຫວຽດນາມ	-	1	8	-	14,450	49,169	37,663	47,238	48,239	52,919	57,569	52,789	360,045
ອາຊີ ແລະ ປາຊີຟິກ	23	100	33	50	1,703	6,447	7,514	12,360	11,449	21,453	16,674	15,491	93,297
ອົດສະຕາລີ	-	-	-	2	224	456	551	809	891	1,048	1,462	1,058	6,501
ຈີນ	-	9	9	-	1,148	3,448	3,410	5,938	5,030	13,361	6,501	6,395	45,249
ອິນເດຍ	-	1	-	-	83	316	273	498	536	578	698	585	3,568
ຍີ່ປຸ່ນ	-	1	1	-	110	489	636	1,175	1,161	1,101	1,187	987	6,848
ເກົາຫລີໃຕ້	23	33	16	30	43	1,347	2,074	3,240	3,136	4,439	5,905	5,722	26,008
ນີວຊີແລນ	-	-	-	-	6	44	75	124	121	165	180	149	864
ໄຕ້ຫວັນ	-	-	-	-	38	159	137	235	230	275	232	208	1,514
ອື່ນໆ	-	56	7	18	51	188	358	341	344	486	509	387	2,745
ເອີຣົບ	-	11	80	6	375	1,974	2,828	5,054	4,975	6,411	11,608	13,407	46,729
ໂອຊຕຣີ	-	-	-	-	4	28	23	40	52	66	158	197	568
ແບນຊິກ	-	-	-	-	25	69	113	193	169	212	358	353	1,492
ເດນມາກ	-	-	-	-	3	45	43	107	94	203	209	281	985
ແຟງລັງ	-	-	35	-	3	26	14	28	33	74	108	133	454
ຝຣັ່ງ	-	-	-	4	134	539	562	1,173	928	1,378	2,605	3,032	10,355
ເຢຍລະມັນ	-	-	-	-	52	269	331	595	644	877	1,417	1,892	6,077
ເຟັງກ	-	-	-	-	-	17	9	27	14	15	24	22	128
ອິຕາລີ	-	-	6	-	8	61	96	235	169	167	283	295	1,320
ໂຮນລັງ	-	1	-	-	5	108	184	309	270	280	667	740	2,564
ນອກແວ	-	-	-	-	-	29	52	62	67	84	97	109	500
ລັດເຊຍ	-	-	-	-	14	94	208	244	371	529	1,405	1,545	4,410
ແອດສະປາຍ	-	-	-	-	4	40	76	244	160	211	300	381	1,416
ຊູແອັດ	-	-	-	-	7	36	46	82	78	102	201	215	767
ສະວິດສະແລນ	-	-	16	1	8	76	9	30	16	263	519	599	1,537
ອັງກິດ	-	7	19	1	61	352	553	825	900	1,328	2,212	2,406	8,664
ອື່ນໆ	-	3	4	-	47	185	509	860	1,010	622	1,045	1,207	5,492
ອາເມລິກາ	2	-	25	20	466	1,375	2,296	2,972	3,029	4,479	5,384	5,392	25,440
ການາດາ	-	-	-	1	39	161	188	269	331	494	739	752	2,974
ສະຫະລັດອາເມລິກາ	2	-	25	19	400	1,094	1,217	2,076	2,165	2,880	4,310	4,259	18,447
ອື່ນໆ	-	-	-	-	27	120	891	627	533	1,105	335	381	4,019
ອາຟຣິກາ ແລະ ຕາເວັນອອກກາງ	-	-	3	2	19	219	652	668	1,084	652	580	644	4,523
ອິດສະຣາແອນ	-	-	-	1	2	39	73	78	174	335	150	318	1,170
ອື່ນໆ	-	-	3	1	17	180	579	590	910	317	430	326	3,353

ຕາຕະລາງທີ 12: ນັກທ່ອງທ່ຽວທີ່ເຂົ້າມາຢ້ຽມຢາມ ສປປ ລາວ ເປັນໄຕມາດ ແຕ່ປີ 2015-2022

ເດືອນ	2015	2016	2017	2018	2019	2020	2021	2022
ລວມທັງໝົດ	4,684,429	4,239,047	3,868,838	4,186,432	4,791,065	886,447	-	1,294,365
ໄຕມາດ 1	1,284,896	1,248,017	1,045,329	1,067,696	1,062,377	886,447	-	424
ມັງກອນ	436,358	400,140	339,768	358,248	331,524	351,104	-	30
ກຸມພາ	426,697	450,902	350,344	347,227	337,356	345,900	-	128
ມີນາ	421,841	396,975	355,217	362,221	393,497	189,443	-	266
ໄຕມາດ 2	1,040,693	1,002,972	959,209	1,059,584	1,166,082	-	-	211,547
ເມສາ	416,628	363,538	346,559	376,133	404,945	-	-	122
ພຶດສະພາ	325,095	343,162	314,344	339,165	392,491	-	-	36,006
ມິຖຸນາ	298,970	296,272	298,306	344,286	368,646	-	-	175,419
ໄຕມາດ 3	1,158,084	922,826	822,418	964,806	1,218,128	-	-	437,186
ກໍລະກົດ	337,805	296,242	278,971	282,602	418,537	-	-	133,673
ສິງຫາ	358,358	323,603	280,983	386,911	437,586	-	-	157,489
ກັນຍາ	461,921	302,981	262,464	295,293	362,005	-	-	146,024
ໄຕມາດ 4	1,200,756	1,065,232	1,041,882	1,094,346	1,344,478	-	-	645,208
ຕຸລາ	400,054	336,863	325,574	348,281	413,251	-	-	211,000
ພະຈິກ	420,650	367,964	358,997	352,225	473,648	-	-	228,550
ທັນວາ	380,052	360,405	357,311	393,840	457,579	-	-	205,658

ຕາຕະລາງທີ 13: ປະເພດນັກທ່ອງທ່ຽວທີ່ເຂົ້າມາຢ້ຽມຢາມ ໃນແຕ່ລະເດືອນ 2018-2022

ເດືອນ	2018	2019	2020	2021	2022		
					ນັກທ່ອງທ່ຽວ ສາກົນ	ນັກທ່ອງທ່ຽວຊາຍ ແດນ/ພາກພື້ນ	ລວມທັງໝົດ
ລວມທັງໝົດ	4,186,432	4,791,065	886,447	-	1,058,439	235,926	1,294,365
ມັງກອນ	358,248	331,524	351,104	-	30		30
ກຸມພາ	347,227	337,356	345,900	-	128		128
ມີນາ	362,221	393,497	189,443	-	266		266
ເມສາ	376,133	404,945	-	-	122		122
ພຶດສະພາ	339,165	392,491	-	-	25,604	10,402	36,006
ມິຖຸນາ	344,286	368,646	-	-	136,588	38,831	175,419
ກໍລະກົດ	282,602	418,537	-	-	116,647	17,026	133,673
ສິງຫາ	386,911	437,586	-	-	133,244	24,245	157,489
ກັນຍາ	295,293	362,005	-	-	126,740	19,284	146,024
ຕຸລາ	348,281	413,251	-	-	168,589	42,411	211,000
ພະຈິກ	352,225	473,648	-	-	186,637	41,913	228,550
ທັນວາ	393,840	457,579	-	-	163,844	41,814	205,658

ເສັ້ນສະແດງທີ 5: 10ອັນດັບຂອງນັກທ່ອງທ່ຽວທີ່ເຂົ້າມາຢ້ຽມຢາມ ສປປ ລາວ ປີ 2022

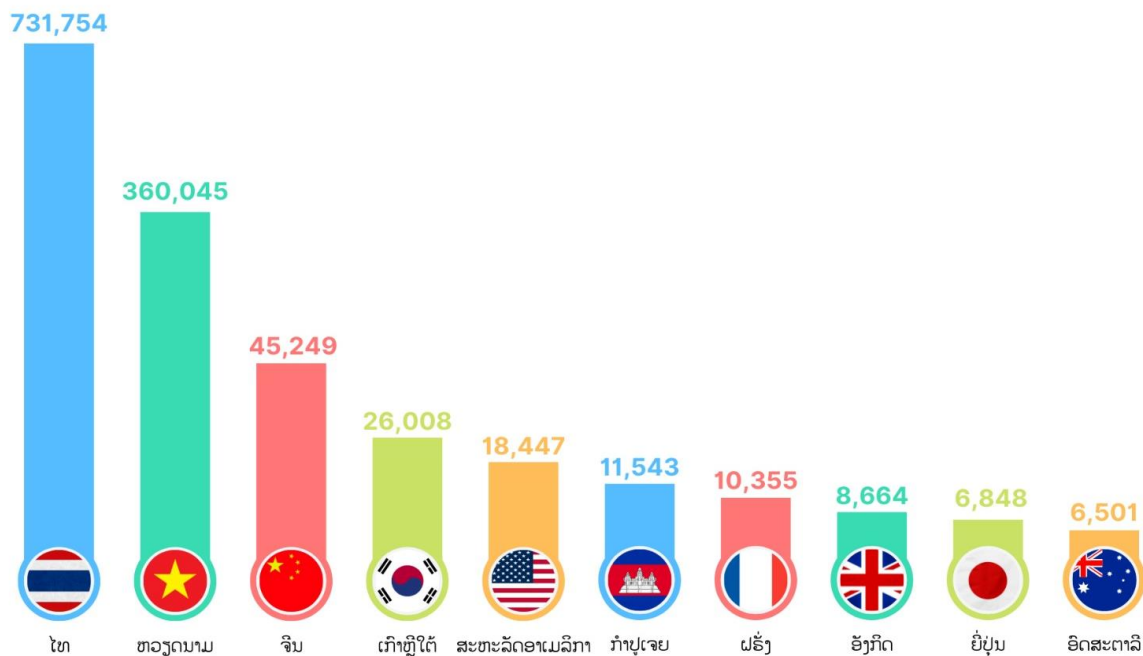

ເສັ້ນສະແດງທີ 6: ຈຳນວນນັກທ່ອງທ່ຽວຕ່າງປະເທດແຕ່ລະໄຕມາດ ໃນປີ 2022

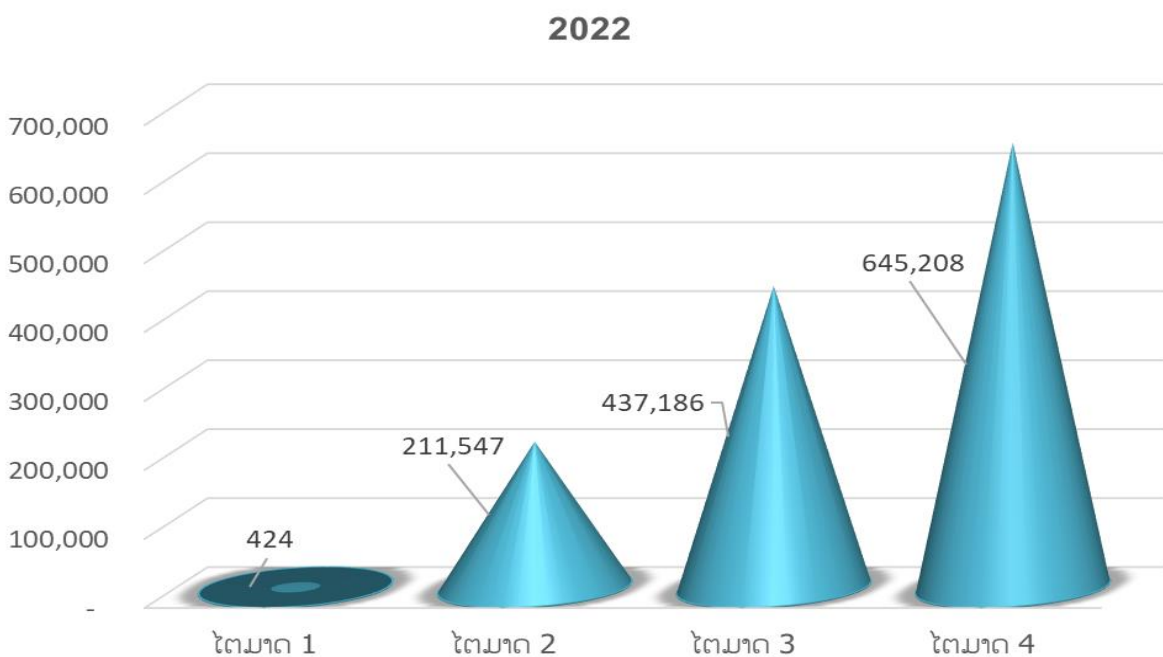

ຊ່ອງທາງການເດີນທາງ ເຂົ້າ-ອອກ ຂອງນັກທ່ອງທ່ຽວ

ນັກທ່ອງທ່ຽວ ເຂົ້າ-ອອກ ຜ່ານ 4 ຊ່ອງທາງຫຼັກ ໂດຍລຽງລຳດັບຕາມຈຳນວນຂອງນັກທ່ອງທ່ຽວທີ່ຜ່ານດ່ານ ຄື: 1) ດ່ານຂົວມິດຕະພາບລາວ-ໄທ 1 ດ່ານຊາຍແດນເຊື່ອມຕໍ່ລະຫວ່າງ ນະຄອນຫຼວງວຽງຈັນ ກັບ ແຂວງໜອງຄາຍ, ມີຈຳນວນນັກທ່ອງທ່ຽວຜ່ານດ່ານທັງໝົດ 350,987 ເທື່ອຄົນ, ສະເລ່ຍ 27.12%. 2) ດ່ານຂົວມິດຕະພາບລາວ-ໄທ 2 ເປັນດ່ານທີ່ເຊື່ອມຕໍ່ລະຫວ່າງ ແຂວງຄຳມ່ວນ ກັບ ແຂວງນະຄອນພະນົມ, ມີຈຳນວນນັກທ່ອງທ່ຽວ ຜ່ານທັງໝົດ 142,173 ເທື່ອຄົນ, ສະເລ່ຍເປັນ 11.03%. 3) ສະໜາມບິນສາກົນວັດໄຕ ມີຈຳນວນນັກທ່ອງທ່ຽວຜ່ານດ່ານທັງໝົດ 117,177 ເທື່ອຄົນ, ສະເລ່ຍເປັນ 9.05%, ແລະ 4) ດ່ານແດນສະຫວັນ ເປັນດ່ານເຊື່ອມຕໍ່ລະຫວ່າງແຂວງສະຫວັນນະເຂດ ແລະ ແຂວງກວາງຈີ (ປະເທດ ຫວຽດນາມ), ມີນັກທ່ອງທ່ຽວທັງໝົດ 112,596 ເທື່ອຄົນ, ສະເລ່ຍ 8.59%.

ນັກທ່ອງທ່ຽວເຂົ້າ ສປປ ລາວ ໃນປີ 2022 ທີ່ແມ່ນນັກທ່ອງທ່ຽວຊາຍແດນ ຕິດກັບ ສປປ ລາວ ມີຈຳນວນທັງໝົດ 1,026,190 ເທື່ອຄົນ, ສະເລ່ຍ 79.28%. ໃນນີ້, ນັກທ່ອງທ່ຽວຈາກປະເທດໄທ ເຂົ້າມາທ່ຽວຫຼາຍທີ່ສຸດ ໂດຍເຂົ້າມາທາງດ່ານຂົວມິດຕະພາບລາວ-ໄທ 1 ແລະ ດ່ານຂົວມິດຕະພາບລາວ-ໄທ 2. ສຳລັບນັກທ່ອງທ່ຽວທີ່ມາຈາກ ສສ ຫວຽດນາມ ຈະໃຊ້ຊ່ອງທາງດ່ານແດນສະຫວັນ ເປັນຊ່ອງທາງຫຼັກໃນການເດີນທາງເຂົ້າມາໃນ ສປປ ລາວ. ສຳລັບນັກທ່ອງທ່ຽວສາກົນ, ແມ່ນເດີນທາງເຂົ້າມາຫຼາຍຊ່ອງທາງ ຄື: ເດີນທາງຜ່ານສະໜາມບິນສາກົນວັດໄຕ ຊຶ່ງເປັນດ່ານສາກົນທີ່ມີນັກທ່ອງທ່ຽວຈາກ 4 ປະເທດເຂົ້າມາໃນ ສປປ ລາວ ຫຼາຍທີ່ສຸດ. ຊຶ່ງນັກທ່ອງທ່ຽວຈາກ ສປ ຈີນ ຈຳນວນ 17,680 ເທື່ອຄົນ, ນັກທ່ອງທ່ຽວຈາກປະເທດໄທ ຈຳນວນ 17,508 ເທື່ອຄົນ, ນັກທ່ອງທ່ຽວຈາກ ສ. ເກົາຫຼີ ຈຳນວນ 17,382 ເທື່ອຄົນ ແລະ ນັກທ່ອງທ່ຽວຈາກ ສສ ຫວຽດນາມ ຈຳນວນ 12,990 ເທື່ອຄົນ. ເນື່ອງຈາກວ່າມີສາຍການບິນໂດຍກົງກັບ 4 ປະເທດດັ່ງກ່າວຫຼາຍເສັ້ນທາງ ຈຶ່ງເຮັດໃຫ້ການເດີນທາງເຂົ້າມາໃນ ສປປ ລາວ ມີຄວາມສະດວກ.

ແຕ່ຢ່າງໃດກໍຕາມ ສະໜາມບິນສາກົນວັດໄຕ ຍັງແມ່ນຊ່ອງທາງທີ່ຮັບນັກທ່ອງທ່ຽວສາກົນຫຼາຍທີ່ສຸດ ໂດຍການຕໍ່ເຮືອບິນຈາກບັນດາປະເທດທີ່ໃກ້ຄຽງ ເພື່ອເດີນທາງເຂົ້າມາ ສປປ ລາວ. ນັກທ່ອງທ່ຽວທີ່ມາຈາກທາງພາກພື້ນເອີຣົບ ເດີນທາງມາທ່ຽວປະເທດໄທ ແລະ ສສ ຫວຽດນາມ ແລ້ວເດີນທາງຕໍ່ເຂົ້າມາທ່ຽວຢູ່ ສປປ ລາວ, ໂດຍການໃຊ້ເສັ້ນທາງຜ່ານດ່ານຊາຍແດນຕ່າງໆ. ນັກທ່ອງທ່ຽວຈາກພາກພື້ນເອີຣົບ ທີ່ໃຊ້ເສັ້ນທາງຜ່ານປະເທດໄທ ທາງດ່ານຂົວມິດຕະພາບ 1 ຈຳນວນ 4,821 ເທື່ອຄົນ ແລະ ນັກທ່ອງທ່ຽວຈາກ ອາເມລິກາ ຈຳນວນ 4,233 ເທື່ອຄົນ, ນັກທ່ອງທ່ຽວຈາກເອີຣົບ ເຂົ້າມາໂດຍຜ່ານດ່ານແດນສະຫວັນ ຈຳນວນ 1,324 ເທື່ອຄົນ ແລະ ດ່ານສະໜາມບິນສາກົນຫຼວງພະບາງ ຈຳນວນ 5,930 ເທື່ອຄົນ ແລະ ຈາກ ອາເມລິກາ ຈຳນວນ 2,656 ເທື່ອຄົນ.

ຈຸດໝາຍປາຍທາງທີ່ນັກທ່ອງທ່ຽວເຂົ້າມາຢ້ຽມຢາມ ສປປ ລາວ ຫຼາຍທີ່ສຸດ ແບ່ງອອກເປັນ 3 ກຸ່ມ ຄື: ກຸ່ມທີ່ ໜຶ່ງ ຊຶ່ງເປັນກຸ່ມເປົ້າໝາຍຫຼັກມີ: ນະຄອນຫຼວງວຽງຈັນ, ຫຼວງພະບາງ ແລະ ສະຫວັນນະເຂດ ໂດຍມີນັກທ່ອງທ່ຽວສາກົນເຂົ້າມາທ່ຽວຫຼາຍກວ່າ 200,000 ເທື່ອຄົນຕໍ່ປີ, ນະຄອນຫຼວງວຽງຈັນ ຖືເປັນປະຕູທາງເຂົ້າຕົ້ນຕໍຂອງນັກທ່ອງທ່ຽວ ທີ່ມາທ່ຽວຢູ່ ສປປ ລາວ, ນັກທ່ອງທ່ຽວສ່ວນຫຼາຍຈະເລີ່ມຕົ້ນຈາກນະຄອນຫຼວງວຽງຈັນ ແລ້ວຈຶ່ງເດີນທາງໄປຍັງຈຸດໝາຍປາຍທາງການທ່ອງທ່ຽວອື່ນໆ ໂດຍສະເພາະແມ່ນແຂວງຫຼວງພະບາງ ຊຶ່ງອັດຕາສ່ວນຂອງນັກທ່ອງທ່ຽວທີ່ເຂົ້າມາໃນ 3 ແຂວງດັ່ງກ່າວ ມີອັດຕາສ່ວນໃກ້ຄຽງກັບປີ 2019 ຫຼື ຊ່ວງໄລຍະກ່ອນເກີດພະຍາດໂຄວິດ-19. ກຸ່ມທີ່ສອງ ທີ່ມີນັກທ່ອງທ່ຽວເຂົ້າມາຕັ້ງແຕ່ 50,000-200,000 ເທື່ອຄົນ ປະກອບມີ: ແຂວງບໍ່ແກ້ວ, ແຂວງບໍລິຄຳໄຊ, ແຂວງຈຳປາສັກ, ແຂວງຄຳມ່ວນ, ແຂວງວຽງຈັນ ແລະ ແຂວງໄຊຍະບູລີ, ຊຶ່ງແຂວງທີ່ມີການສົ່ງເສີມການທ່ອງທ່ຽວຂ້ອນຂ້າງຫຼາຍ ມີແຂວງວຽງຈັນ ແລະ ແຂວງຈຳປາສັກ. ສຳລັບແຂວງບໍ່ແກ້ວ ແມ່ນມີເຂດເສດຖະກິດພິເສດ ທີ່ມີກິດຈະກຳການທ່ອງທ່ຽວຫຼາຍປະເພດ. ແຂວງຄຳມ່ວນ ຕິດກັບແຂວງນະຄອນພະນົມ (ປະເທດໄທ) ເດີນທາງຜ່ານຂົວມິດຕະພາບລາວ-ໄທ 3, ມີສະຖານທີ່ທ່ອງ

ທ່ຽວທາງທຳມະຊາດ ແລະ ການຜະຈົນໄພຫຼາຍແຫ່ງ ທີ່ເປັນການດຶງດູດນັກທ່ອງທ່ຽວ ເຊັ່ນ: ພູຜາມ່ານ ແລະ ວົງຈອນ The Loop (ແຂວງບໍລິຄຳໄຊ - ຄຳມ່ວນ) ເປັນຕົ້ນ. ແຂວງຈຳປາສັກ ມີວັດພູຈຳປາສັກ, ນ້ຳຕົກຕາດຄອນພະເພັງ, ນ້ຳຕົກຕາດສີມພະມິດ (ຫຼີ່ຜີ), ດອນເດດ-ດອນຄອນ, ກຸ່ມນ້ຳຕົກຕາດທີ່ສວຍງາມຫຼາຍແຫ່ງຢູ່ເຂດເມືອງປາກຊ່ອງ ແລະ ສວນກາເຟຢູ່ເຂດພູພຽງບໍລະເວນ; ແຂວງໄຊຍະບູລີ ກໍມີການເປີດການໃຊ້ເສັ້ນທາງໃໝ່ທີ່ເຊື່ອມຕໍ່ຈາກ ແຂວງຫຼວງພະບາງ ໄປແຂວງນ່ານ (ປະເທດໄທ) ທີ່ເຮັດໃຫ້ເຂົ້າເຖິງໄດ້ສະດວກ. ສຳລັບກຸ່ມທ່ຽວ ແມ່ນໄປທ່ຽວບັນດາຕົວເມືອງນ້ອຍ ເປັນກຸ່ມທີ່ນັກທ່ອງທ່ຽວສາກົນໄປທ່ຽວໜ້ອຍກວ່າ 50,000 ເທື່ອຄົນ ຊຶ່ງສ່ວນຫຼາຍຈະເປັນພື້ນທີ່ ທີ່ມີ ສະຖານທີ່ທ່ອງທ່ຽວໜ້ອຍ ແລະ ການເດີນທາງຍັງບໍ່ມີຄວາມສະດວກສະບາຍ.

**ຕາຕະລາງທີ 14: ນັກທ່ອງທ່ຽວທີ່ຜ່ານດ່ານສາກົນເຂົ້າ-ອອກເມືອງ ແຍກຕາມດ່ານ
ແຕ່ປີ 2017-2022**

ດ່ານເຂົ້າ-ອອກເມືອງ	2017	2018	2019	2020	2021	2022	ນັກທ່ອງທ່ຽວ ຊາຍແດນ/ ພາກພື້ນ	ອັດຕາສ່ວນ ກວມຕະຫຼາດ ເປີເຊັນ	ອັດຕາເພີ່ມ ເປີເຊັນ
ລວມທັງໝົດ	3,838,157	4,186,432	4,791,065	886,447	-	1,294,365	1,026,190	% Δ 100	% ▽ 22/19
ສະໜາມບິນສາກົນວັດໄຕ	364,714	355,621	574,137	103,559	-	117,177	-	9.05	-80
ສະໜາມບິນສາກົນສະຫວັນນະເຂດ	3,709	18,236	2,966	643	-	-	-	-	-100
ສະໜາມບິນສາກົນປາກເຊ	12,378	14,567	12,545	5,152	-	-	-	-	-100
ສະໜາມບິນສາກົນຫຼວງພະບາງ	139,375	224,543	202,159	65,844	-	20,639	-	1.59	-90
ຂົວມິດຕະພາບ I	863,642	1,124,613	1,321,006	212,499	-	350,987	308,386	27.12	-73
ສະຖານີລົດໄຟທ່ານາແລ້ງ	4,048	17,310	2,923	730	-	-	-	-	-100
ບໍ່ເຕັນ	493,308	485,873	536,906	79,827	-	8,289	8,289	0.64	-98
ຂົວມິດຕະພາບ IV	174,161	156,677	156,478	41,998	-	91,386	77,682	7.06	-42
ສາມຫຼ່ຽມຄຳ	-	163,544	240,777	22,909	-	36,902	22,958	2.85	-85
ບ້ານເມືອງມອນ	-	21,304	19,478	540	-	499	482	0.04	-97
ຂົວມິດຕະພາບ II	517,903	419,304	405,031	79,427	-	142,713	126,795	11.03	-65
ແດນສະຫວັນ	208,626	215,190	236,403	42,446	-	112,526	99,076	8.69	-52
ວັງເຕົາ	181,587	200,149	206,030	50,012	-	61,980	56,340	4.79	-70
ໜອງນົກຂຽນ	28,915	31,332	51,904	10,721	-	15,657	8,677	1.21	-70
ນ້ຳພາວ	168,933	177,238	128,093	27,034	-	66,233	63,436	5.12	-48
ທ່າເຮືອປາກຊັນ	28,294	32,299	40,410	5,576	-	12,756	12,410	0.99	-68
ຂົວມິດຕະພາບ III	153,076	73,293	94,017	20,624	-	50,225	43,682	3.88	-47
ນາເພົ້າ	141,574	112,589	135,667	33,019	-	60,795	58,548	4.70	-55
ຂົວມິດຕະພາບນ້ຳເຫຼືອງ	42,857	40,276	69,827	8,492	-	13,087	12,796	1.01	-81
ນ້ຳເງິນ	50,303	52,099	53,351	13,337	-	21,932	21,336	1.69	-59
ພູດູ່	15,849	10,579	9,371	1,537	-	3,431	3,264	0.27	-63
ນ້ຳກິ່ນ	73,406	45,361	61,261	13,328	-	20,296	19,807	1.57	-67
ນ້ຳໂສຍ	16,943	10,913	14,766	4,289	-	9,157	8,079	0.71	-38
ປາງຫົກ	33,983	34,311	45,597	8,587	-	15,486	14,057	1.20	-66
ລານຕຸ້ຍ	6,420	19,451	33,176	2,365	-	1,793	1,469	0.14	-95
ພູເກືອ	64,044	55,917	61,664	9,643	-	29,831	28,893	2.30	-52
ລະໄລ	50,109	73,843	75,122	22,309	-	20,894	20,316	1.61	-72
ດາກຕາອອກ	-	-	-	-	-	4,868	4,670	0.38	-
ປາງມອນ	-	-	-	-	-	4,826	4,742	0.37	-
ທ່າບົກ ທ່ານາແລ້ງ	-	-	-	-	-	-	-	-	-
ສະຖານີທາງລົດໄຟລາວ-ຈີນ	-	-	-	-	-	-	-	-	-

ຕາຕະລາງທີ 15: ນັກທ່ອງທ່ຽວທີ່ຜ່ານດ່ານສາກົນເຂົ້າ-ອອກເມືອງ ແຍກຕາມສັນຊາດ ໃນປີ 2022

ປະເທດ / ປີ	ດ່ານເຂົ້າ-ອອກເມືອງ														
	ອັດຕະປື	ບໍ່ແກ້ວ			ບໍລິຄໍາໄຊ		ຈໍາປາສັກ			ຫົວພັນ	ຄໍາມ່ວນ		ຫຼວງພະບາງ	ຫຼວງນໍ້າທາ	
	ພູເກືອ	ຂົວມິດ ຕະພາບ IV	ສາມຫຼ່ຽມ ຄໍາ	ບ້ານເມືອງ ມອນ	ທ່າເຮືອ ປາກຊັນ	ນໍ້າພາວ	ວັງເຕົ້າ	ສະໜາມ ບິນສາກົນ ປາກເຊ	ໜອງນົກ ຂຽນ	ນໍ້າໄສຍ	ຂົວມິດ ຕະພາບ III	ນາພັກ	ສະໜາມບິນ ຫຼວງພະບາງ	ບໍ່ເຕັນ	ສະຖານີ ທາງລົດໄຟ ລາວ-ຈີນ
ລວມ	29,831	91,386	36,902	499	12,756	66,233	61,931	49	15,657	9,157	50,225	60,795	20,639	8,289	-
ອາຊຽນ	29,549	78,610	25,895	483	12,654	65,164	58,636	49	12,677	8,805	48,821	60,474	10,084	-	-
ບຣູນາຍ	-	1	-	-	-	-	-	-	3	-	-	-	12	-	-
ກໍາປູເຈຍ	7	19	102	-	11	14	245	-	8,677	3	21	-	126	-	-
ອິນໂດເນເຊຍ	1	38	488	-	3	35	9	-	53	5	26	-	102	-	-
ມາເລເຊຍ	2	172	538	-	32	15	129	-	29	16	103	8	148	-	-
ມຽນມາ	-	31	146	-	4	3	37	-	9	8	16	6	91	-	-
ຟີລິບປິນ	14	97	264	-	1	153	85	-	30	1	22	8	134	-	-
ສິງກະໂປ	-	136	153	-	43	22	72	-	17	5	223	2	114	-	-
ໄທ	632	77,682	22,958	482	12,410	1,486	56,340	14	250	688	43,682	1,902	9,118	-	-
ຫວຽດນາມ	28,893	434	1,246	1	150	63,436	1,719	35	3,609	8,079	4,728	58,548	239	-	-
ອາຊີ ແລະ ປາຊີຟິກ	77	1,840	9,722	-	15	331	1,043	-	1,081	107	671	83	1,648	8,289	-
ອິດສະຕຣາລີ	11	592	46	-	-	18	149	-	64	9	69	1	505	-	-
ຈີນ	18	355	8,533	-	1	53	216	-	357	43	412	38	225	8,289	-
ອິນເດຍ	5	52	333	-	-	69	119	-	161	18	29	17	158	-	-
ຍີ່ປຸ່ນ	7	240	74	-	13	62	195	-	60	6	75	8	451	-	-
ເກົາຫລີໃຕ້	35	368	155	-	1	104	306	-	68	25	48	17	181	-	-
ນິວຊີແລນ	-	161	6	-	-	2	22	-	14	-	17	-	64	-	-
ໄຕ້ຫວັນ	-	11	326	-	-	14	13	-	121	6	6	1	21	-	-
ອື່ນໆ	1	61	249	-	-	9	23	-	236	-	15	1	43	-	-
ເອີຣົບ	116	9,019	322	-	9	630	1,357	-	1,522	138	435	23	5,930	-	-
ໂອຕຼິດ	-	125	2	-	-	9	2	-	21	3	6	-	132	-	-
ແບນຊິກ	2	292	6	-	-	28	54	-	60	16	26	-	201	-	-
ເດນມາກ	1	304	7	-	-	15	45	-	22	-	6	2	124	-	-
ແຟງລັງ	-	65	2	-	-	2	23	-	10	-	6	-	47	-	-
ຝຣັ່ງ	13	965	35	-	4	159	571	-	537	15	51	15	1,343	-	-
ເຢຍລະມັນ	3	1,251	24	-	-	77	213	-	218	15	90	2	790	-	-
ເກັກ	-	15	-	-	-	-	-	-	14	-	-	-	11	-	-
ອິຕາລີ	3	294	2	-	-	20	30	-	32	7	17	-	197	-	-
ໂຮນລັງ	2	892	10	-	-	46	57	-	129	10	28	-	291	-	-
ນອກແວ	1	87	2	-	-	5	18	-	15	1	19	-	26	-	-
ລັດເຊຍ	82	168	76	-	1	40	27	-	9	6	10	-	90	-	-
ແອດສະປາຍ	1	399	12	-	-	23	26	-	63	12	20	-	359	-	-
ຊູແອັດ	-	179	6	-	-	6	27	-	7	8	9	-	65	-	-
ສະວິດສະແລນ	1	291	3	-	2	7	58	-	62	11	35	2	314	-	-
ອັງກິດ	4	2,776	39	-	-	131	145	-	181	28	71	2	1,004	-	-
ອື່ນໆ	3	916	96	-	2	62	61	-	142	6	41	-	936	-	-
ອາເມລິກາ	75	1,518	733	-	2	82	862	-	245	56	254	212	2,656	-	-
ການາດາ	-	378	21	-	-	20	132	-	38	5	67	6	304	-	-
ສະຫະລັດອາເມລິກາ	7	891	158	-	-	32	698	-	140	18	159	4	2,090	-	-
ອື່ນໆ	68	249	554	-	2	30	32	-	67	33	28	202	262	-	-
ອາຟຣິກາ ແລະ ຕາເວັນອອກກາງ	14	399	230	16	76	26	33	-	132	51	44	3	321	-	-
ອິດສະຣາແອນ	-	307	7	-	-	15	15	-	89	-	18	-	263	-	-
ອື່ນໆ	14	92	223	16	76	11	18	-	43	51	26	3	58	-	-

ດ່ານເຂົ້າ-ອອກເມືອງ																	ວວມທັງໝົດ
ບຶງສາລີ		ສະຫວັນນະເຂດ			ເຊກອງ	ສາລະວັນ	ນະຄອນຫຼວງວຽງຈັນ				ໄຊຍະບູລີ				ຊຽງຂວາງ		
ລານດູ້ຍ	ປາງຫົກ	ຂົວມິດ ຕະພາບ II	ແດນ ສະຫວັນ	ສະໜາມ ບິນສາກົນ ສະຫວັນ ນະເຂດ	ດາກຕະ ອອກ	ລະໄລ	ຂົວມິດ ຕະພາບ I	ສະຖານີ ລົດໄຟ ທ່ານາ ແລ້ງ	ສະໜາມ ບິນສາກົນ ວັດໄຕ	ທ່າບົກ ທ່ານາແລ້ງ	ຂົວມິດຕະ ພາບນ້ຳ ເຫືອງ	ນ້ຳເງິນ	ພູດູ່	ປາງມອນ	ນ້ຳທັນ		
1,793	15,486	142,713	112,526	-	4,868	20,894	350,987	-	117,175	2	13,087	21,932	3,431	4,826	20,296	1,294,365	
324	14,853	133,924	107,074	-	4,838	20,834	328,370	-	39,404	-	12,871	21,765	3,410	4,773	20,035	1,124,376	
-	-	1	-	-	-	-	96	-	59	-	-	-	-	-	-	172	
-	2	57	24	-	-	5	941	-	1,227	-	8	4	48	-	2	11,543	
-	5	28	21	-	-	-	535	-	773	-	1	10	-	-	1	2,134	
-	17	341	117	-	2	-	1,509	-	3,153	-	11	32	1	3	4	6,382	
-	-	319	11	-	-	-	894	-	767	-	-	4	-	-	2	2,348	
-	5	1,267	131	-	-	-	1,571	-	1,186	-	8	8	-	-	1	4,986	
-	5	600	67	-	1	-	1,610	-	1,741	-	43	97	32	27	2	5,012	
-	762	126,795	7,627	-	165	513	308,386	-	17,508	-	12,796	21,336	3,264	4,742	216	731,754	
324	14,057	4,516	99,076	-	4,670	20,316	12,828	-	12,990	-	4	274	65	1	19,807	360,045	
1,469	102	5,541	1,919	-	17	34	12,742	-	46,334	-	80	27	12	51	62	93,297	
-	9	88	261	-	2	1	1,228	-	3,442	-	-	2	-	-	4	6,501	
1,469	14	4,199	157	-	3	2	3,101	-	17,680	-	11	13	7	43	10	45,249	
-	4	248	155	-	-	1	401	-	1,790	-	5	-	-	-	3	3,568	
-	36	271	109	-	5	6	1,582	-	3,585	-	40	7	-	2	14	6,848	
-	34	242	1,134	-	7	24	5,818	-	17,382	-	22	5	4	6	22	26,008	
-	1	20	47	-	-	-	123	-	383	-	1	-	-	-	3	864	
-	-	62	7	-	-	-	178	-	742	-	-	-	-	-	6	1,514	
-	4	411	49	-	-	-	311	-	1,330	-	1	-	1	-	-	2,745	
-	492	2,036	2,157	-	12	15	4,821	-	17,442	2	23	48	7	2	171	46,729	
-	10	8	11	-	-	-	57	-	181	-	-	-	-	-	1	568	
-	32	28	26	-	-	2	216	-	496	-	-	-	-	-	7	1,492	
-	2	21	46	-	-	-	100	-	286	-	-	-	-	-	4	985	
-	3	26	21	-	-	-	74	-	175	-	-	-	-	-	-	454	
-	243	377	420	-	-	8	381	-	5,141	-	6	6	-	-	65	10,355	
-	37	120	223	-	1	-	688	-	2,316	-	-	8	1	-	-	6,077	
-	-	2	16	-	-	-	30	-	40	-	-	-	-	-	-	128	
-	9	48	73	-	3	-	141	-	439	-	-	2	-	-	3	1,320	
-	68	67	121	-	-	1	246	-	567	-	7	3	-	-	19	2,564	
-	-	36	35	-	-	-	112	-	141	-	-	-	-	-	2	500	
-	8	699	193	-	6	-	984	-	1,996	-	5	3	4	2	1	4,410	
-	25	10	53	-	-	-	77	-	325	-	-	-	-	-	11	1,416	
-	2	35	46	-	-	-	121	-	253	-	-	-	-	-	3	767	
-	16	45	25	-	1	-	219	-	434	1	2	5	1	-	2	1,537	
-	18	303	594	-	1	-	729	-	2,614	1	2	4	-	-	17	8,664	
-	19	211	254	-	-	4	646	-	2,038	-	1	17	1	-	36	5,492	
-	22	952	1,342	-	1	11	4,233	-	12,121	-	23	16	2	-	22	25,440	
-	1	100	154	-	-	-	511	-	1,227	-	2	-	-	-	8	2,974	
-	10	641	616	-	1	7	3,042	-	9,888	-	19	14	-	-	12	18,447	
-	11	211	572	-	-	4	680	-	1,006	-	2	2	2	-	2	4,019	
-	17	260	34	-	-	-	821	-	1,874	-	90	76	-	-	6	4,523	
-	6	28	10	-	-	-	63	-	345	-	-	-	-	-	4	1,170	
-	11	232	24	-	-	-	758	-	1,529	-	90	76	-	-	2	3,353	

ຕາຕະລາງທີ 16: ນັກທ່ອງທ່ຽວຕ່າງປະເທດທີ່ເຂົ້າມາຢ້ຽມຢາມໃນແຕ່ລະແຂວງ ແຕ່ປີ 2016-2022

ແຂວງ	2016	2017	2018	2019	2020	2021	2022
ລວມທັງໝົດ	6,783,874	6,372,514	6,553,315	7,358,039	1,490,073	-	2,012,152
ອັດຕະປື	130,773	71,924	98,720	164,139	22,445	-	40,309
ບໍ່ແກ້ວ	219,603	207,864	331,477	637,842	155,359	-	134,432
ບໍລິຄໍາໄຊ	231,920	181,710	215,513	157,607	60,449	-	114,088
ຈໍາປາສັກ	621,870	831,779	979,264	1,077,645	17,807	-	92,642
ຫົວພັນ	50,039	50,154	39,877	58,757	10,723	-	13,018
ຄໍາມ່ວນ	538,027	464,584	283,494	444,396	39,283	-	138,541
ຫຼວງນໍ້າທາ	531,366	600,369	573,145	661,852	79,998	-	15,747
ຫຼວງພະບາງ	643,319	472,942	576,610	638,101	142,435	-	256,896
ອຸດົມໄຊ	192,496	186,351	130,540	118,468	40,817	-	39,862
ຜົ້ງສາລີ	103,583	144,012	135,593	160,012	35,064	-	33,502
ສາລະວັນ	88,325	92,550	37,453	112,770	23,895	-	17,356
ສະຫວັນນະເຂດ	866,630	724,243	603,623	650,339	144,914	-	292,432
ເຊກອງ	34,024	38,429	30,720	55,438	1,711	-	6,925
ນະຄອນຫຼວງວຽງຈັນ	1,643,692	1,347,866	2,018,174	1,868,985	520,758	-	633,726
ວຽງຈັນ	589,948	592,650	295,583	329,857	129,419	-	87,943
ໄຊສົມບູນ	26,465	15,831	8,069	21,252	561	-	968
ໄຊຍະບູລີ	197,628	218,995	118,190	117,172	42,497	-	70,835
ຊຽງຂວາງ	74,166	130,261	77,270	83,407	21,938	-	22,930

ຄົນລາວທີ່ເດີນທາງໄປຕ່າງປະເທດ

ການເດີນທາງຂອງຄົນລາວທີ່ເດີນທາງໄປຕ່າງປະເທດ ແຕ່ກ່ອນປີ 2018 ສ່ວນຫຼາຍຈະເປັນການເດີນທາງຂ້າມຊາຍແດນໄປເມືອງໃກ້ຄຽງ ເພື່ອໄປຊື້ສິນຄ້າອຸປະໂພກ-ບໍລິໂພກ, ໄປໃຊ້ ບໍລິການທາງການແພດ ແລະ ຢ້ຽມຢາມຄອບຄົວ ແຕ່ກໍມີແນວໂນ້ມຫຼຸດລົງ ເລີ່ມແຕ່ປີ 2019 ເປັນຕົ້ນມາ. ເນື່ອງຈາກມີຮ້ານຈໍາໜ່າຍສິນຄ້າຍ່ອຍໃນປະເທດເພີ່ມຂຶ້ນເປັນຈໍານວນຫຼາຍ ເຮັດໃຫ້ມີຄວາມສະດວກໃນການຊື້ສິນຄ້າຫຼາຍຂຶ້ນ. ຈົນຮອດ ເດືອນ ເມສາປີ 2020 ໄດ້ມີການປະກາດປິດປະເທດ ເຮັດໃຫ້ຄົນລາວບໍ່ສາມາດເດີນທາງໄປຕ່າງປະເທດໄດ້. ຈົນເຖິງວັນທີ 9 ພຶດສະພາ 2022 ຈຶ່ງມີຄົນລາວເດີນທາງອອກນອກປະເທດ ມີເຖິງ 1,023,389 ເທື່ອຄົນ, ເມື່ອທຽບກັບປີ 2019 ກ່ອນທີ່ມີການແຜ່ລະບາດຂອງພະຍາດໂຄວິດ-19 ແມ່ນມີຈໍານວນ 2,690,430 ເທື່ອຄົນ ສະເລ່ຍ 38.04%. ເນື່ອງຈາກວ່າການເດີນທາງຂ້າມຊາຍແດນ ຍັງມີຂໍ້ຈໍາກັດຫຼາຍໃນຊ່ວງໄລຍະທໍາອິດ ເປັນຕົ້ນ: ກວດກາໃບຢັ້ງຢືນສັກຢາວັກຊີນ, ກວດອຸນຫະພູມ ແລະ ການຊື້ປະກັນສຸຂະພາບ. ນອກຈາກນັ້ນ, ຍັງມີບັນຫາກ່ຽວກັບການປ່ຽນແປງຂອງອັດຕາແລກປ່ຽນຂອງເງິນຕາຕ່າງປະເທດ ເຮັດໃຫ້ຄ່າໃຊ້ຈ່າຍໃນການເດີນທາງໄປຕ່າງປະເທດມີຄ່າໃຊ້ຈ່າຍທີ່ເພີ່ມຂຶ້ນຫຼາຍ.

ຊ່ອງທາງຫຼັກ ທີ່ຄົນລາວເດີນທາງອອກໄປຕ່າງປະເທດ ແມ່ນດ່ານຂົວມິດຕະພາບລາວ-ໄທ 1 ນະຄອນຫຼວງວຽງຈັນ-ໜອງຄາຍ ມີຈໍານວນ 528,783 ເທື່ອຄົນ ໂດຍການໃຊ້ບັດຜ່ານແດນ ແລະ ໜັງສືຜ່ານແດນ. ລໍາດັບທີສອງ

ການເດີນທາງອອກຕ່າງປະເທດຂອງຄົນລາວ ແມ່ນດ່ານ ສະຫວັນນະເຂດ - ມຸກດາຫານ (ປະເທດໄທ) ມີຈຳນວນທັງໝົດ 98,034 ເທື່ອຄົນ ໂດຍໃຊ້ບັດຜ່ານແດນ ຈຳນວນ 20,820 ເທື່ອຄົນ ແລະ ໃຊ້ໜັງສືເດີນທາງ 77,214 ເທື່ອຄົນ. ລຳດັບທີສາມ ແມ່ນດ່ານ ໄຊຍະບູລີ - ນ່ານ (ປະເທດໄທ) ມີຄົນລາວຜ່ານດ່ານ ຈຳນວນ 85,746 ເທື່ອຄົນ, ໃຊ້ບັດຜ່ານແດນຈຳນວນ 37,987 ເທື່ອຄົນ ແລະ ໃຊ້ໜັງສືຜ່ານແດນ 47,759 ເທື່ອຄົນ. ລຳດັບທີ 4 ແມ່ນດ່ານ ຈຳປາສັກ - ອຸບົນລາດຊະທານີ (ປະເທດໄທ) ມີຈຳນວນ 85,371 ເທື່ອຄົນ ໃຊ້ບັດຜ່ານແດນຈຳນວນ 24,709 ເທື່ອຄົນ ແລະ ໃຊ້ໜັງສືເດີນທາງຈຳນວນ 60,662 ເທື່ອຄົນ. ລຳດັບ ທີ 5 ແມ່ນດ່ານ ຄຳມ່ວນ - ນະຄອນພະນົມ (ປະເທດໄທ) ມີຄົນລາວເດີນທາງທັງໝົດ 72,964 ເທື່ອຄົນ ໃຊ້ບັດຜ່ານແດນຈຳນວນ 27,014 ເທື່ອຄົນ ແລະ ໜັງສືເດີນທາງຈຳນວນ 45,950 ເທື່ອຄົນ.

ເຫັນໄດ້ວ່າ ການເດີນທາງອອກໄປຕ່າງປະເທດຂອງຄົນລາວໂດຍສ່ວນຫຼາຍ ແມ່ນເດີນທາງໄປປະເທດໄທ ເນື່ອງຈາກມີຄວາມສະດວກໃນການຄົມມະນາຄົມ, ການໃຊ້ພາສາທີ່ເຂົ້າໃຈງ່າຍ, ສາມາດຊື້ສິນຄ້າອຸປະໂພກ-ບໍລິໂພກໄດ້ຢ່າງສະດວກ ແລະ ມີການເຊື່ອມຕໍ່ໃນການເດີນທາງໄປປະເທດອື່ນໄດ້ງ່າຍ ໂດຍການໃຊ້ສາຍການບິນພາຍໃນປະເທດ ໄທ ເພື່ອເດີນທາງໄປຍັງປະເທດອື່ນໆ.

ຕາຕະລາງທີ 17: ຄົນລາວໃນແຕ່ລະແຂວງທີ່ເດີນທາງໄປຕ່າງປະເທດ ແຕ່ປີ 2016-2022

ແຂວງທີ່ມີດ່ານເຂົ້າ-ອອກເມືອງ	2016	2017	2018	2019	2020	% ▽	2021	2022
ລວມທັງໝົດ	3,058,815	3,049,152	3,206,870	2,690,430	706,904	-73.7	-	1,023,389
ອັດຕະປື	5,249	5,569	4,322	3,842	1,648	-57.1	-	3,665
ບໍ່ແກ້ວ	54,223	43,222	83,887	65,602	20,904	-68.1	-	38,947
ບໍລິຄຳໄຊ	105,683	103,780	118,121	86,243	30,367	-64.8	-	41,541
ຈຳປາສັກ	216,080	260,246	261,998	217,821	74,552	-65.8	-	85,371
ຫົວພັນ	5,617	2,293	5,632	3,710	1,422	-61.7	-	2,736
ຄຳມ່ວນ	495,540	393,197	92,312	68,488	23,406	-65.8	-	72,964
ຫຼວງນ້ຳທາ	130,575	113,235	145,205	106,106	24,451	-77.0	-	-
ຫຼວງພະບາງ	1,890	1,801	8,873	7,878	1,368	-82.6	-	-
ຜົ້ງສາລີ	4,756	4,721	30,536	32,682	8,767	-73.2	-	7,165
ສາລະວັນ	-	11,384	9,964	11,506	3,491	-69.7	-	4,341
ສະຫວັນນະເຂດ	329,345	389,178	604,589	381,415	133,122	-65.1	-	98,034
ນະຄອນຫຼວງວຽງຈັນ	1,543,693	1,535,634	1,635,403	1,331,654	311,563	-76.6	-	577,128
ໄຊຍະບູລີ	159,343	174,752	197,276	366,915	68,874	-81.2	-	85,746
ຊຽງຂວາງ	6,821	10,140	8,752	6,568	2,969	-54.8	-	4,378
ເຊກອງ	-	-	-	-	-	-	-	1,373

ຕາຕະລາງທີ 18: ຈຸດປະສົງຂອງຄົນລາວທີ່ເດີນທາງໄປຕ່າງປະເທດ ແຕ່ປີ 2019-2022

ດ່ານເຂົ້າ-ອອກ ເມືອງ	ລວມທັງໝົດ			2022					ລວມທັງໝົດ
	2019	2020	2021	ທາງການ	ຢ້ຽມຢາມ	ທ່ອງທ່ຽວ	ທຸລະກິດ	ອື່ນໆ	2022
ລວມທັງໝົດ	2,690,430	706,904	-	2,233	366,863	555,342	26,603	72,348	1,023,389
ຂົວມິດຕະພາບ I	1,189,344	271,086	-	-	251,712	229,908	-	47,163	528,783
ບັດຜ່ານແດນ	345,353	124,450	-	-	236,953	17,073	-	-	254,026
ໜັງສືຜ່ານແດນ	843,991	146,636	-	-	14,759	212,835	-	47,163	274,757
ສະໜາມບິນສາກົນວັດໄຕ	142,310	40,477	-	-	-	39,950	-	8,395	48,345
ບັດຜ່ານແດນ	-	-	-	-	-	-	-	-	-
ໜັງສືຜ່ານແດນ	142,310	40,477	-	-	-	39,950	-	8,395	48,345
ຫຼວງນ້ຳທາ	106,106	24,451	-	-	-	-	-	-	-
ບັດຜ່ານແດນ	98,093	23,400	-	-	-	-	-	-	-
ໜັງສືຜ່ານແດນ	8,013	1,051	-	-	-	-	-	-	-
ບໍລິຄໍາໄຊ	86,243	30,367	-	59	18,764	18,106	3,554	1,058	41,541
ບັດຜ່ານແດນ	29,312	12,017	-	-	3,645	3,673	3,554	1,058	11,930
ໜັງສືຜ່ານແດນ	56,931	18,350	-	59	15,119	14,433	-	-	29,611
ຄຳມ່ວນ	68,488	23,406	-	112	11,421	51,676	4,135	5,620	72,964
ບັດຜ່ານແດນ	6,523	772	-	-	11,421	6,790	3,183	5,620	27,014
ໜັງສືຜ່ານແດນ	61,965	22,634	-	112	-	44,886	952	-	45,950
ສະຫວັນນະເຂດ	380,913	132,841	-	803	16,719	78,190	705	1,617	98,034
ບັດຜ່ານແດນ	156,857	65,013	-	5	12,232	6,353	682	1,548	20,820
ໜັງສືຜ່ານແດນ	224,056	67,828	-	798	4,487	71,837	23	69	77,214
ສະໜາມບິນສາກົນສະຫວັນນະເຂດ	502	281	-	-	-	-	-	-	-
ບັດຜ່ານແດນ	-	-	-	-	-	-	-	-	-
ໜັງສືຜ່ານແດນ	502	281	-	-	-	-	-	-	-
ບໍ່ແກ້ວ	65,602	20,904	-	82	2,983	34,930	140	812	38,947
ບັດຜ່ານແດນ	31,826	9,408	-	82	2,895	24,394	140	812	28,323
ໜັງສືຜ່ານແດນ	33,776	11,496	-	-	88	10,536	-	-	10,624
ຈຳປາສັກ	202,715	66,847	-	10	402	84,959	-	-	85,371
ບັດຜ່ານແດນ	75,586	24,720	-	-	132	24,577	-	-	24,709
ໜັງສືຜ່ານແດນ	127,129	42,127	-	10	270	60,382	-	-	60,662
ສະໜາມບິນສາກົນຈຳປາສັກ	15,106	7,705	-	-	-	-	-	-	-
ບັດຜ່ານແດນ	-	-	-	-	-	-	-	-	-
ໜັງສືຜ່ານແດນ	15,106	7,705	-	-	-	-	-	-	-
ໄຊຍະບູລີ	366,915	68,874	-	7	60,080	1,624	17,072	6,963	85,746
ບັດຜ່ານແດນ	156,187	27,653	-	-	13,952	-	17,072	6,963	37,987
ໜັງສືຜ່ານແດນ	210,728	41,221	-	7	46,128	1,624	-	-	47,759
ຫົວພັນ	3,710	1,422	-	707	803	993	180	53	2,736
ບັດຜ່ານແດນ	939	362	-	113	246	504	180	53	1,096
ໜັງສືຜ່ານແດນ	2,771	1,060	-	594	557	489	-	-	1,640
ສະໜາມບິນສາກົນຫຼວງພະບາງ	7,878	1,368	-	-	-	-	-	-	-
ບັດຜ່ານແດນ	-	-	-	-	-	-	-	-	-
ໜັງສືຜ່ານແດນ	7,878	1,368	-	-	-	-	-	-	-
ຊຽງຂວາງ	6,568	2,969	-	59	485	3,819	15	-	4,378
ບັດຜ່ານແດນ	1,189	529	-	2	350	1,385	8	-	1,745
ໜັງສືຜ່ານແດນ	5,379	2,440	-	57	135	2,434	7	-	2,633
ອັດຕະປື	3,842	1,648	-	8	610	3,047	-	-	3,665
ບັດຜ່ານແດນ	260	77	-	-	194	756	-	-	950
ໜັງສືຜ່ານແດນ	3,582	1,571	-	8	416	2,291	-	-	2,715
ຕື້ງສາລີ	32,682	8,767	-	337	1,027	4,334	800	667	7,165
ບັດຜ່ານແດນ	25,407	7,322	-	-	261	2,646	800	667	4,374
ໜັງສືຜ່ານແດນ	7,275	1,445	-	337	766	1,688	-	-	2,791
ສາລະວັນ	11,506	3,491	-	24	617	3,700	-	-	4,341
ບັດຜ່ານແດນ	3,853	1,088	-	-	-	647	-	-	647
ໜັງສືຜ່ານແດນ	7,653	2,403	-	24	617	3,053	-	-	3,694
ເຊກອງ	-	-	-	25	1,240	106	2	-	1,373
ບັດຜ່ານແດນ	-	-	-	-	38	-	-	-	38
ໜັງສືຜ່ານແດນ	-	-	-	25	1,202	106	2	-	1,335

ການທ່ອງທ່ຽວຢູ່ຫຼວງພະບາງ

ແຂວງຫຼວງພະບາງມີສະຖານທ່ອງທ່ຽວທີ່ມີຊື່ສຽງລະດັບໂລກ ເປັນຕົ້ນ ເມືອງມໍລະດົກໂລກ (ນະຄອນຫຼວງພະບາງ) ໂດຍ UNESCO ໃນປີ 1995. ເຮັດໃຫ້ໄດ້ຮັບຄວາມສົນໃຈຈາກນັກທ່ອງທ່ຽວທົ່ວໂລກ ໂດຍສະເພາະການຮັກສາເອກະລັກຂອງຄວາມເປັນລາວໃນຮູບແບບຂອງຫຼວງພະບາງ ຈຶ່ງເປັນຈຸດໝາຍປາຍທາງທີ່ສໍາຄັນ ໃນການເດີນທາງຂອງນັກທ່ອງທ່ຽວພາຍໃນ ແລະ ສາກົນ. ສະພາບການທ່ອງທ່ຽວຂອງແຂວງຫຼວງພະບາງໃນປີ 2022 ກໍຄ້າຍຄືກັນກັບສະພາບການທ່ອງທ່ຽວຂອງພາກພື້ນ ແລະ ສາກົນ ນັກທ່ອງທ່ຽວຈາກຕ່າງປະເທດເລີ່ມເຂົ້າມາຫຼາຍໃນຊ່ວງກາງປີ ພາຍ ຫຼັງທີ່ເປີດປະເທດແບບເຕັມຮູບແບບ ຈຶ່ງເຮັດໃຫ້ຈໍານວນນັກທ່ອງທ່ຽວ ຍັງບໍ່ທັນຫຼາຍເທົ່າກັບໄລຍະກ່ອນການແຜ່ລະບາດຂອງພະຍາດໂຄວິດ-19.

ແຕ່ເຖິງຢ່າງໃດກໍຕາມ, ສະພາບການທ່ອງທ່ຽວຢູ່ແຂວງຫຼວງພະບາງ ໄດ້ມີການຟື້ນຕົວຢ່າງໄວວາ ເປັນຕົ້ນແມ່ນນັກທ່ອງທ່ຽວພາຍໃນປະເທດ. ຊຶ່ງປັດໄຈທີ່ສໍາຄັນທີ່ຊ່ວຍໃຫ້ຟື້ນຕົວໄດ້ຢ່າງໄວວາ ແມ່ນການເປີດນໍາໃຊ້ລົດໄຟ ລາວ-ຈີນ ເລີ່ມແຕ່ວັນທີ 2 ທັນວາ 2021 ເປັນຕົ້ນມາ, ເຮັດໃຫ້ການເດີນທາງໄປເມືອງມໍລະດົກໂລກ (ນະຄອນຫຼວງພະບາງ) ສະດວກສະບາຍຫຼາຍຂຶ້ນກວ່າເກົ່າ. ຖ້າຫາກເດີນທາງດ້ວຍການຂັບລົດສ່ວນຕົວຕ້ອງໃຊ້ເວລາປະມານ 6-8 ຊົ່ວໂມງ, ຖ້າເດີນທາງດ້ວຍລົດສາທາລະນະ ຕ້ອງໃຊ້ເວລາປະມານ 11-13 ຊົ່ວໂມງ, ຖ້າເດີນທາງດ້ວຍເຮືອບິນ ຈະມີຄ່າໃຊ້ຈ່າຍຂ້ອນຂ້າງສູງ. ການເດີນທາງໄປຫຼວງພະບາງໃນເມື່ອກ່ອນ ຕ້ອງໃຊ້ເວລາ ໄປ-ກັບ ປະມານ 3-5 ວັນ, ແຕ່ຫຼັງຈາກທີ່ມີການເປີດນໍາໃຊ້ລົດໄຟ ລາວ-ຈີນ ແລ້ວ, ການເດີນທາງເຫຼືອພຽງ 2 ຊົ່ວໂມງ 30 ນາທີ ສາມາດເດີນທາງໄປກັບໄດ້ໃນເວລາ 2 ວັນ ເຮັດໃຫ້ກິດຈະກຳການທ່ອງທ່ຽວ ແລະ ການເດີນທາງໄປ-ມາ ໄດ້ງ່າຍຂຶ້ນຫຼາຍ.

ກ່ອນການແຜ່ລະບາດຂອງພະຍາດໂຄວິດ-19, ໃນປີ 2017 ມີນັກທ່ອງທ່ຽວມາທ່ຽວແຂວງຫຼວງພະບາງ ທັງໝົດ 655,412 ເທື່ອຄົນ, ປີ 2018 ມີຈໍານວນ 757,019 ເທື່ອຄົນ ແລະ ປີ 2019 ຈໍານວນ 880,035 ເທື່ອຄົນ ຊຶ່ງເພີ່ມຂຶ້ນໃນທຸກປີ. ໃນວັນທີ 19 ເດືອນ ມີນາ ປີ 2020, ໄດ້ມີການປະກາດຫ້າມການເດີນທາງເຂົ້າ-ອອກປະເທດ ແລະ ຫ້າມປະຊາຊົນ ອອກຈາກທີ່ພັກອາໄສຂອງຕົນປະມານ 2 ເດືອນ ເຮັດໃຫ້ຈໍານວນນັກທ່ອງທ່ຽວ ທັງໝົດມີພຽງ 275,847 ເທື່ອຄົນ. ຫຼັງຈາກນັ້ນ, ໃນປີ 2021 ໄດ້ມີມາດຕະການ ປ້ອງກັນ ແລະ ສະກັດກັ້ນການແຜ່ລະບາດຂອງພະຍາດໂຄວິດ-19 ເຮັດໃຫ້ການເດີນທາງລະຫວ່າງແຂວງຫາແຂວງມີການຈໍາກັດຟື້ນທີ່ຢ່າງເຂັ້ມງວດ ມີການປິດການໃຫ້ບໍລິການທີ່ພັກເປັນຈໍານວນຫຼາຍ ຈຶ່ງເຮັດໃຫ້ນັກທ່ອງທ່ຽວທີ່ໄປຫຼວງພະບາງ ມີແຕ່ນັກທ່ອງທ່ຽວພາຍໃນປະເທດ ຈໍານວນທັງໝົດພຽງແຕ່ 69,731 ເທື່ອຄົນ. ແຕ່ພາຍຫຼັງເປີດຮັບນັກທ່ອງທ່ຽວຈາກຕ່າງປະເທດ, ນັກທ່ອງທ່ຽວສາມາດເດີນທາງພາຍໃນປະເທດໄດ້ ພ້ອມກັບການເປີດນໍາໃຊ້ລົດໄຟ ລາວ-ຈີນ, ປີ 2022 ການທ່ອງທ່ຽວຈຶ່ງສາມາດຟື້ນຕົວໄດ້ໃນລະດັບສູງສາມາດຕ້ອນຮັບນັກທ່ອງທ່ຽວໄດ້ເຖິງ 301,482 ເທື່ອຄົນ.

ໃນການເດີນທາງເຂົ້າມາຢ້ຽມຢາມນະຄອນຫຼວງພະບາງນັ້ນ ຖ້າແຍກເປັນນັກທ່ອງທ່ຽວພາຍໃນປະເທດ ພົບວ່າ ປີ 2017 ຈໍານວນ 182,470 ເທື່ອຄົນ, ປີ 2018 178,409 ເທື່ອຄົນ, ປີ 2019 221,934 ເທື່ອຄົນ, ປີ 2020 133,212 ເທື່ອຄົນ, ປີ 2021 69,731 ເທື່ອຄົນ ແລະ ປີ 2022 280,823 ເທື່ອຄົນ ນັບວ່າເປັນຈໍານວນນັກທ່ອງທ່ຽວທີ່ສູງສຸດນັບຕັ້ງແຕ່ປີ 2017 ເປັນຕົ້ນມາ. ສໍາລັບນັກທ່ອງທ່ຽວຕ່າງປະເທດໃນຊ່ວງກ່ອນການແຜ່ລະບາດຂອງພະຍາດໂຄວິດ-19 ຕົ້ນຕໍແມ່ນມາຈາກປະເທດໄທ, ສປປ ຈີນ, ສະຫະລັດອາເມລິກາ, ຝຣັ່ງ, ເຢຍລະມັນ ແລະ ອັງກິດ. ເປັນກຸ່ມນັກທ່ອງທ່ຽວທີ່ເຂົ້າມາແຂວງຫຼວງພະບາງຫຼາຍທີ່ສຸດ ທັງນີ້ເນື່ອງຈາກປະເທດໄທ ແລະ ສປປ ຈີນ ມີຄວາມສະດວກໃນການເດີນທາງຫຼາຍທີ່ສຸດ ເມື່ອທຽບກັບກຸ່ມນັກທ່ອງທ່ຽວຈາກປະເທດອື່ນໆ. ສໍາລັບສະຫະລັດອາເມລິກາ ໄດ້ຮັບຄວາມສົນໃຈໃນການ

ມາຢ້ຽມຢາມເພີ່ມຂຶ້ນ ຕັ້ງແຕ່ມີການມາຢ້ຽມຢາມຂອງຜູ້ນໍາສະຫະລັດອາເມລິກາໃນປີ 2016 ເຊິ່ງມີຈໍານວນເພີ່ມຂຶ້ນຢ່າງ ຊັດເຈນໃນປີ 2019 ທີ່ເພີ່ມຂຶ້ນ 66.33% ຈາກປີ 2018 ຫຼື ຈໍານວນ 57,020 ເທື່ອຄົນ ໃນປີ 2022.

ເຖິງຢ່າງໃດກໍຕາມ, ໃນປີ 2019 ກ່ອນມີການແຜ່ລະບາດຂອງພະຍາດໂຄວິດ-19 ກຸ່ມນັກທ່ອງທ່ຽວທີ່ມີຄວາມ ສໍາຄັນຫຼາຍທີ່ສຸດຂອງແຂວງຫຼວງພະບາງແມ່ນ ກຸ່ມນັກທ່ອງທ່ຽວຈາກເອີຣົບ ຈໍານວນ 213,850 ເທື່ອຄົນ ແລະ ກຸ່ມນັກ ທ່ອງທ່ຽວຈາກອາເມລິກາ ຈໍານວນ 115,682 ເທື່ອຄົນ. ທັງ 2 ພາກພື້ນນີ້ເປັນນັກທ່ອງທ່ຽວທີ່ໃຊ້ເວລາໃນການພັກຜ່ອນ ທີ່ດົນກວ່າໝູ່ ແລະ ມີການໃຊ້ຈ່າຍຕໍ່ຄົນຕໍ່ວັນ ສູງກວ່ານັກທ່ອງທ່ຽວຈາກພາກພື້ນອື່ນໆ. ຖືວ່າເປັນນັກທ່ອງທ່ຽວທີ່ມີມູນ ຄ່າທາງດ້ານເສດຖະກິດສູງ, ແຕ່ນັກທ່ອງທ່ຽວກຸ່ມນີ້ຍັງບໍ່ທັນເດີນທາງກັບເຂົ້າມາຢ້ຽມຢາມແຂວງຫຼວງພະບາງຫຼາຍ ໃນປີ 2022. ຊຶ່ງນັກທ່ອງທ່ຽວຈາກເອີຣົບ ເດີນທາງກັບມາຫຼວງພະບາງທັງໝົດ 5,930 ເທື່ອຄົນ ສະເລ່ຍເປັນ 2.77% ເມື່ອ ທຽບກັບປີ 2019 ແລະ ນັກທ່ອງທ່ຽວຈາກອາເມລິກາ ຈໍານວນ 2,656 ເທື່ອຄົນ, ສະເລ່ຍເປັນ 1.70%.

ສໍາລັບນັກທ່ອງທ່ຽວຈາກພາກພື້ນອາຊີ ແລະ ປາຊີຟິກ ໃນປີ 2022, ນັກທ່ອງທ່ຽວທີ່ມາຈາກ ສປປ ຈີນ ແລະ ສ. ເກົາຫຼີ ຍັງບໍ່ທັນເດີນທາງກັບເຂົ້າມາແຂວງຫຼວງພະບາງຫຼາຍເທົ່າທີ່ຄວນມີພຽງ ຈໍານວນ 1,648 ເທື່ອຄົນ, ສະເລ່ຍ 0.87% ເມື່ອທຽບກັບປີ 2019. ເນື່ອງຈາກ ສປປ ຈີນ ຍັງບໍ່ທັນອານຸຍາດໃຫ້ປະຊາຊົນ ເດີນທາງອອກນອກປະເທດໄດ້ໃນປີ 2022 ຊຶ່ງກຸ່ມປະເທດທີ່ມີນັກທ່ອງທ່ຽວທີ່ກັບເຂົ້າມາຢ້ຽມຢາມ ແຂວງຫຼວງພະບາງໄດ້ໄວ້ທີ່ສຸດແມ່ນ ກຸ່ມນັກທ່ອງທ່ຽວຈາກ ບັນດາປະເທດສະມາຊິກອາຊຽນ ໂດຍສະເພາະປະເທດໄທ. ໃນປີ 2022 ມີນັກທ່ອງທ່ຽວຈໍານວນ 10,084 ເທື່ອຄົນ ສະເລ່ຍ 9.29%, ໃນນີ້ມີນັກທ່ອງທ່ຽວຈາກປະເທດໄທ ຈໍານວນ 9,118 ເທື່ອຄົນ ຊຶ່ງເປັນນັກທ່ອງທ່ຽວສ່ວນໃຫຍ່ຂອງ ນັກທ່ອງທ່ຽວກຸ່ມນີ້ ເມື່ອທຽບກັບປີ 2019 ແລະ ມີອັດຕາສ່ວນ 11.71%.

ຕາຕະລາງທີ 19: ຈຳນວນນັກທ່ອງທ່ຽວທີ່ຢ້ຽມຢາມແຂວງຫຼວງພະບາງ ແຕ່ປີ 2017-2022

ປະເທດ	2017		2018		2019		2020		% ຕໍ່	2021	2022
ລວມທັງໝົດ	655,412		755,019		860,035		275,647		-68	69,731	301,462
ລາວ	182,470		178,409		221,934		133,212		-40	69,731	280,823
ນັກທ່ອງທ່ຽວສາກົນ	472,942	100%	576,610	100%	638,101	100%	142,435	100%	-78	-	20,639
ອາຊຽນ	73,719	15.59	84,827	14.71	105,496	16.53	31,471	22.09	-70	-	10,084
ບຣູນາຍ	56	0.01	62	0.01	248	0.04	38	0.03	-85	-	12
ກຳປູເຈຍ	737	0.16	290	0.05	882	0.14	325	0.23	-63	-	126
ອິນໂດເນເຊຍ	146	0.03	150	0.03	1,454	0.23	382	0.27	-74	-	102
ມາເລເຊຍ	124	0.03	349	0.06	4,884	0.77	1,146	0.80	-77	-	148
ມຽນມາ	454	0.10	166	0.03	481	0.08	336	0.24	-30	-	91
ຟີລິບປິນ	153	0.03	317	0.05	3,050	0.48	541	0.38	-82	-	134
ສິງກະໂປ	162	0.03	226	0.04	6,985	1.09	2,348	1.65	-66	-	114
ໄທ	64,372	13.61	75,035	13.01	77,892	12.21	24,418	17.14	-69	-	9,118
ຫວຽດນາມ	7,515	1.59	8,232	1.43	9,620	1.51	1,937	1.36	-80	-	239
ອາຊີ ແລະ ປາຊີຟິກ	136,530	28.87	171,726	29.78	188,725	29.58	44,173	31.01	-77	-	1,648
ອິດສະຕຣາລີ	15,883	3.36	18,719	3.25	19,301	3.02	3,440	2.42	-82	-	505
ຈີນ	66,392	14.04	81,052	14.06	90,567	14.19	19,926	13.99	-78	-	225
ອິນເດຍ	247	0.05	304	0.05	3,598	0.56	1,580	1.11	-56	-	158
ຍີ່ປຸ່ນ	17,930	3.79	19,213	3.33	19,312	3.03	7,015	4.93	-64	-	451
ເກົາຫລີໃຕ້	34,578	7.31	38,470	6.67	38,531	6.04	2,666	1.87	-93	-	181
ນີວຊີແລນ	257	0.05	616	0.11	2,729	0.43	305	0.21	-89	-	64
ໄຕ້ຫວັນ	1,189	0.25	3,261	0.57	4,351	0.68	1,192	0.84	-73	-	21
ອື່ນໆ	54	0.01	10,091	1.75	10,336	1.62	8,049	5.65	-22	-	43
ເອີຣົບ	178,784	37.80	215,322	37.34	213,850	33.51	41,261	28.97	-81	-	5,930
ໂອຕຼິດ	3,415	0.72	4,549	0.79	4,738	0.74	1,031	0.72	-78	-	132
ແບນຊິກ	1,127	0.24	1,248	0.22	4,190	0.66	1,133	0.80	-73	-	201
ເດນມາກ	3,582	0.76	3,887	0.67	3,965	0.62	912	0.64	-77	-	124
ແຟງລັງ	4,530	0.96	5,616	0.97	5,732	0.90	667	0.47	-88	-	47
ຝຣັ່ງ	31,468	6.65	33,480	5.81	33,592	5.26	7,170	5.03	-79	-	1,343
ເຢຍລະມັນ	30,749	6.50	32,291	5.60	32,561	5.10	6,342	4.45	-81	-	790
ເບີຊິກ	859	0.18	946	0.16	834	0.13	349	0.25	-58	-	11
ອິຕາລີ	13,156	2.78	15,673	2.72	16,055	2.52	3,389	2.38	-79	-	197
ໂຮນລັງ	8,953	1.89	9,725	1.69	10,601	1.66	1,885	1.32	-82	-	291
ນອກແວ	4,382	0.93	4,697	0.81	4,732	0.74	1,011	0.71	-79	-	26
ລັດເຊຍ	14,874	3.14	16,810	2.92	17,384	2.72	238	0.17	-99	-	90
ແອດສະປາຍ	7,147	1.51	8,713	1.51	8,792	1.38	1,618	1.14	-82	-	359
ຊູແອັດ	4,899	1.04	5,972	1.04	5,923	0.93	1,070	0.75	-82	-	65
ສະວິດສະແລນ	9,367	1.98	9,757	1.69	9,538	1.49	2,113	1.48	-78	-	314
ອັງກິດ	33,965	7.18	34,795	6.03	35,007	5.49	4,924	3.46	-86	-	1,004
ອື່ນໆ	6,311	1.33	27,163	4.71	20,206	3.17	7,409	5.20	-63	-	936
ອາເມລິກາ	74,407	15.73	90,926	15.77	115,682	18.13	23,425	16.45	-80	-	2,656
ການາດາ	21,937	4.64	22,497	3.90	25,973	4.07	3,323	2.33	-87	-	304
ສະຫະລັດອາເມລິກາ	29,178	6.17	34,280	5.95	57,020	8.94	13,282	9.32	-77	-	2,090
ອື່ນໆ	23,292	4.92	34,149	5.92	32,689	5.12	6,820	4.79	-79	-	262
ອາຟຣິກາ ແລະ ຕາເວັນອອກກາງ	9,502	2.01	13,809	2.39	14,348	2.25	2,105	1.48	-85	-	321
ອິດສະຣາແອນ	5,324	1.13	5,791	1.00	5,130	0.80	692	0.49	-87	-	263
ອື່ນໆ	4,178	0.88	8,018	1.39	9,218	1.44	1,413	0.99	-85	-	58

ສະພາບການທ່ອງທ່ຽວພາຍໃນປີ 2022

ນັບແຕ່ ປີ 2022 ມີນັກທ່ອງທ່ຽວພາຍໃນ ຈຳນວນ 1,685,359 ເທື່ອຄົນ, ເພີ່ມຂຶ້ນ 103% ຖ້າທຽບໃສ່ປີ 2021, ສ້າງລາຍຮັບໄດ້ 273,028,158 ໂດລາສະຫະລັດ, ເພີ່ມຂຶ້ນຈາກໄລຍະດຽວກັນຂອງ ປີ 2021 192%. ແຂວງທີ່ມີນັກທ່ອງທ່ຽວພາຍໃນ ເຂົ້າໄປທ່ອງທ່ຽວຫຼາຍທີ່ສຸດ ແມ່ນແຂວງຫຼວງພະບາງ, ແຂວງສະຫວັນນະເຂດ, ແຂວງວຽງຈັນ, ແຂວງຄຳມ່ວນ, ແຂວງອຸດົມໄຊ, ແຂວງຈຳປາສັກ ແລະ ແຂວງອື່ນໆ ຕາມລຳດັບ.

ການເປີດນຳໃຊ້ເສັ້ນທາງດ່ວນ ນະຄອນຫຼວງວຽງຈັນ-ວັງວຽງ ແລະ ການເປີດນຳໃຊ້ລົດໄຟ ລາວ-ຈີນ ເຮັດໃຫ້ການເດີນທາງມີຄວາມສະດວກສະບາຍຫຼາຍຂຶ້ນ ແລະ ເປັນການກະຕຸ້ນໃຫ້ນັກທ່ອງທ່ຽວພາຍໃນ ເດີນທາງຫຼາຍຂຶ້ນ ໂດຍສະເພາະແມ່ນຢູ່ແຂວງວຽງຈັນ ທີ່ມີທັງທາງດ່ວນ ແລະ ລົດໄຟເຂົ້າເຖິງ, ລວມທັງຈຸດໝາຍປາຍທາງການທ່ອງທ່ຽວໃຫມ່ຢູ່ ເມືອງເຟືອງ. ແຂວງຫຼວງພະບາງ ແລະ ອຸດົມໄຊ ມີ ລົດໄຟແລ່ນຜ່ານ ເຮັດໃຫ້ການເດີນທາງສະດວກຫຼາຍຂຶ້ນ ຈຶ່ງເຮັດໃຫ້ນັກທ່ອງທ່ຽວເຂົ້າໄປທ່ຽວໃນ 3 ແຂວງເພີ່ມຂຶ້ນໃນປີ 2022.

ໃນປີ 2019, ຢູ່ແຂວງຫຼວງພະບາງ ມີອັດຕາສ່ວນຂອງນັກທ່ອງທ່ຽວພາຍໃນ 6.33% ປ່ຽນເປັນ 16.66% ມີຈຳນວນທັງໝົດ 280,823 ເທື່ອຄົນ ເປັນຈຳນວນທີ່ສູງທີ່ສຸດຕັ້ງແຕ່ປີ 2016 ເປັນຕົ້ນມາ ນັກທ່ອງທ່ຽວພາຍໃນປະເທດໄປທ່ຽວແຂວງວຽງຈັນໃນອັດຕາສ່ວນ 12.69% ເປັນ 14.42% ແລະ ແຂວງອຸດົມໄຊ ມີນັກທ່ອງທ່ຽວພາຍໃນ ປີ 2019 ໃນອັດຕາສ່ວນ 2.91% ເປັນ 10.27%, ນອກນັ້ນແຂວງຄຳມ່ວນ ເປັນພື້ນທີ່ ທີ່ບໍ່ໄດ້ຢູ່ໃນເສັ້ນທາງຂອງທາງດ່ວນ ແລະ ທາງລົດໄຟ ແຕ່ກໍມີ ອັດຕາເພີ່ມຂຶ້ນເຊັ່ນດຽວກັນ ຈາກ 6.34% ເປັນ 13.28% ເນື່ອງຈາກການໄດ້ຮັບການສົ່ງເສີມໃຫ້ເກີດການທ່ອງທ່ຽວພາຍໃນປະເທດ ແລະ ມີຜະລິດຕະພັນການທ່ອງທ່ຽວທີ່ໂດດເດັ່ນ ເຊັ່ນ: ພູຜາມ່ານ ທີ່ຢູ່ບໍ່ໄກຈາກນະຄອນຫຼວງວຽງຈັນ, ແຂວງສະຫວັນນະເຂດ ເປັນແຂວງທີ່ມີປະຊາກອນສູງທີ່ສຸດໃນ ສປປ ລາວ ການທ່ອງທ່ຽວພາຍໃນປະເທດເລີ່ມໄດ້ຮັບຄວາມນິຍົມຕັ້ງແຕ່ປີ 2020 ມີຈຳນວນ 274,122 ເທື່ອຄົນ ຊຶ່ງເປັນປີທີ່ມີການປິດປະເທດ ແລະ ຄົນລາວໄດ້ຫັນມາເດີນທາງພາຍໃນປະເທດຫຼາຍຂຶ້ນ ແຕ່ໃນປີ 2022 ມີຈຳນວນເຫຼືອພຽງ 223,823 ເທື່ອຄົນ, ສຳລັບແຂວງທີ່ມີອັດຕາສ່ວນຫຼຸດລົງແມ່ນ ແຂວງຈຳປາສັກ ຈາກປີ 2019 ມີອັດຕາສ່ວນທີ່ 11.69% ເຫຼືອ 5.89% ແລະ ແຂວງສະຫວັນນະເຂດ ມີອັດຕາສ່ວນໃນປີ 2019 ຢູ່ທີ່ 20.27% ເຫຼືອ 14.42%, ເນື່ອງຈາກມີການກໍ່ສ້າງຂະຫຍາຍເສັ້ນທາງເຮັດໃຫ້ການເດີນທາງມີຄວາມຫຍຸ້ງຍາກ.

ຮຽບຮຽງຄືນໃຫມ່

ຖ້າສັງເກດເປັນລາຍເດືອນ ພາຍໃນປີ 2022, ມີຂໍ້ສັງເກດທີ່ໜ້າສົນໃຈກ່ຽວກັບພຶດຕິກຳ ຂອງການທ່ອງທ່ຽວພາຍໃນປະເທດ ດັ່ງນີ້:

ແຂວງຫຼວງພະບາງ ມີນັກທ່ອງທ່ຽວພາຍໃນ ໄປທ່ອງທ່ຽວເປັນຈຳນວນຫຼາຍໃນຊ່ວງເດືອນ ທັນວາ ປີ 2021 ເຮັດໃຫ້ຄົນລາວຈຳນວນຫຼາຍທີ່ບໍ່ມີໂອກາດໄປແຂວງຫຼວງພະບາງ ໄດ້ມີໂອກາດໄປສະດວກຫຼາຍຂຶ້ນ ຈາກແຕ່ກ່ອນຕ້ອງຂັບລົດສ່ວນຕົວປະມານ 6-8 ຊົ່ວໂມງ ຫຼື ລົດໂດຍສານປະມານ 11-13 ຊົ່ວໂມງ ຫຼຸດລົງເຫຼືອພຽງແຕ່ 2 ຊົ່ວໂມງ 30 ນາທີ ແຕ່ຫຼັງຈາກມີການເປີດປະເທດຢ່າງເຕັມຮູບແບບ ຈຳນວນນັກທ່ອງທ່ຽວພາຍໃນປະເທດກໍຫຼຸດລົງ ເນື່ອງຈາກການເຂົ້າມາຂອງນັກທ່ອງທ່ຽວຕ່າງປະເທດທີ່ເຂົ້າມາໃຊ້ພື້ນທີ່ ແລະ ບໍລິການທີ່ພັກແຮມເປັນຈຳນວນຫຼາຍ ແລະ ມີການປັບຂຶ້ນລາຄາຕາມກົນໄກຕະຫຼາດ ເຮັດໃຫ້ນັກທ່ອງທ່ຽວພາຍໃນປະເທດຫຼຸດລົງຕັ້ງແຕ່ ເດືອນ ຕຸລາ ຈົນຮອດເດືອນທັນວາ ສະເລ່ຍ 13,000 ເທື່ອຄົນ ຈາກ 27,000 ເທື່ອຄົນ.

ແຂວງວຽງຈັນ ມີລັກນະການເພີ່ມຂຶ້ນຂອງນັກທ່ອງທ່ຽວໃນປະເທດຢ່າງເຫັນໄດ້ຊັດເຈນ ເນື່ອງຈາກມີການເປີດພື້ນທີ່ທ່ອງທ່ຽວໃໝ່ ມີການສ້າງໂຮງແຮມ ແລະ ສະຖານທີ່ຮອງຮັບນັກທ່ອງທ່ຽວເພີ່ມຂຶ້ນຢ່າງຕໍ່ເນື່ອງ ພ້ອມທັງມີການ

ປະຊາສຳພັນຢ່າງຕໍ່ເນື່ອງ ແລະ ສາມາດຂັບລົດຈາກນະຄອນຫຼວງວຽງຈັນໄປໄດ້ຢ່າງສະດວກ ທັງເມືອງວັງວຽງ ແລະ ເມືອງເພືອງ ເຮັດໃຫ້ມີນັກທ່ອງທ່ຽວພາຍໃນປະເທດໃນເດືອນ ມັງກອນ ຈຳນວນ 6,078 ເທື່ອຄົນ ເພີ່ມຂຶ້ນເປັນ 24,789 ເທື່ອຄົນ ໃນເດືອນ ມິຖຸນາ ແລະ ເພີ່ມຂຶ້ນສູງສຸດໃນເດືອນ ທັນວາ ຢູ່ທີ່ 71,169 ເທື່ອຄົນ ເຫັນໄດ້ວ່າ ນັກທ່ອງທ່ຽວພາຍໃນປະເທດ ຈະມີການຍັບຍ້າຍຈາກແຂວງຫຼວງພະບາງທີ່ເປັນເມືອງມໍລະດົກໂລກ ມາທີ່ແຂວງວຽງຈັນທີ່ເປັນແຫຼ່ງທ່ອງທ່ຽວທາງທຳມະຊາດ ເນື່ອງຈາກມີຄວາມສະດວກສະບາຍ ແລະ ຄ່າໃຊ້ຈ່າຍທີ່ໜ້ອຍກວ່າໃນການທ່ອງທ່ຽວ.

ແຂວງຄຳມ່ວນ ເປັນແຫຼ່ງທ່ອງທ່ຽວທີ່ມີນັກທ່ອງທ່ຽວຕາມລະດູການ ໂດຍສະເພາະໃນຊ່ວງເທດສະການ ບຸນປີໃໝ່ລາວ ເປັນຊ່ວງວັນພັກລັດຖະການ ເຮັດໃຫ້ມີນັກທ່ອງທ່ຽວເຂົ້າໄປທ່ອງທ່ຽວ ຫຼາຍກວ່າປົກກະຕິ ຈາກ 11,000-17,000 ເທື່ອຄົນ ເປັນ 53,275 ເທື່ອຄົນ ເນື່ອງຈາກມີສະຖານທີ່ທ່ອງທ່ຽວຢູ່ໃກ້ກັນ ແລະ ມີກິດຈະກຳໃຫ້ນັກທ່ອງທ່ຽວໄດ້ເລືອກຢ່າງຫຼາກຫຼາຍ ແລະ ມີສະຖານທີ່ພັກແຮມເປັນຈຳນວນຫຼາຍແບບຫຼາຍລາຄາ.

ຕາຕະລາງທີ 20: ນັກທ່ອງທ່ຽວພາຍໃນ ແຕ່ປີ 2016-2022

ແຂວງ	2016	2017	2018	2019	2020	2021	2022
ລວມທັງໝົດ	1,986,738	2,236,914	2,818,576	2,350,851	1,581,100	828,592	1,685,359
ອັດຕະປື	27,571	28,840	85,549	66,793	41,247	16,585	58,039
ບໍ່ແກ້ວ	42,561	48,565	53,020	52,442	17,932	6,058	10,982
ບໍລິຄໍາໄຊ	60,875	60,950	73,115	134,169	68,926	28,228	50,736
ຈໍາປາສັກ	399,692	479,838	329,609	292,093	25,122	73,455	99,266
ຫົວພັນ	12,642	17,707	30,682	23,401	12,226	11,318	12,488
ຄໍາມ່ວນ	163,799	135,516	140,336	149,078	274,122	203,516	223,854
ຫຼວງນໍ້າທາ	14,754	242,883	182,392	40,549	36,955	23,586	35,750
ຫຼວງພະບາງ	173,733	182,470	178,409	221,934	133,212	69,731	280,823
ອຸດົມໄຊ	78,148	71,597	82,063	112,118	93,525	118,469	173,143
ຜົ້ງສາລີ	40,063	60,807	-	8,623	39,910	29,418	34,776
ສາລະວັນ	65,025	66,700	73,383	82,450	17,294	20,653	79,727
ສະຫວັນນະເຂດ	335,279	341,364	369,840	476,697	434,325	55,269	243,036
ເຊກອງ	13,121	10,764	26,409	53,559	38,289	17,266	23,075
ນະຄອນຫຼວງວຽງຈັນ	65,680	55,953	706,677	144,232	10,504	4,698	29,802
ວຽງຈັນ	363,061	353,874	357,836	382,139	261,562	104,599	230,865
ໄຊສົມບູນ	19,022	15,272	19,569	17,465	15,175	10,215	15,635
ໄຊຍະບູລີ	99,892	15,928	42,229	29,222	17,923	9,988	22,698
ຊຽງຂວາງ	11,820	47,886	67,458	63,887	42,851	25,540	60,664

ເສັ້ນສະແດງທີ 7: ຈໍານວນນັກທ່ອງທ່ຽວພາຍໃນ ແຕ່ປີ 2016-2022

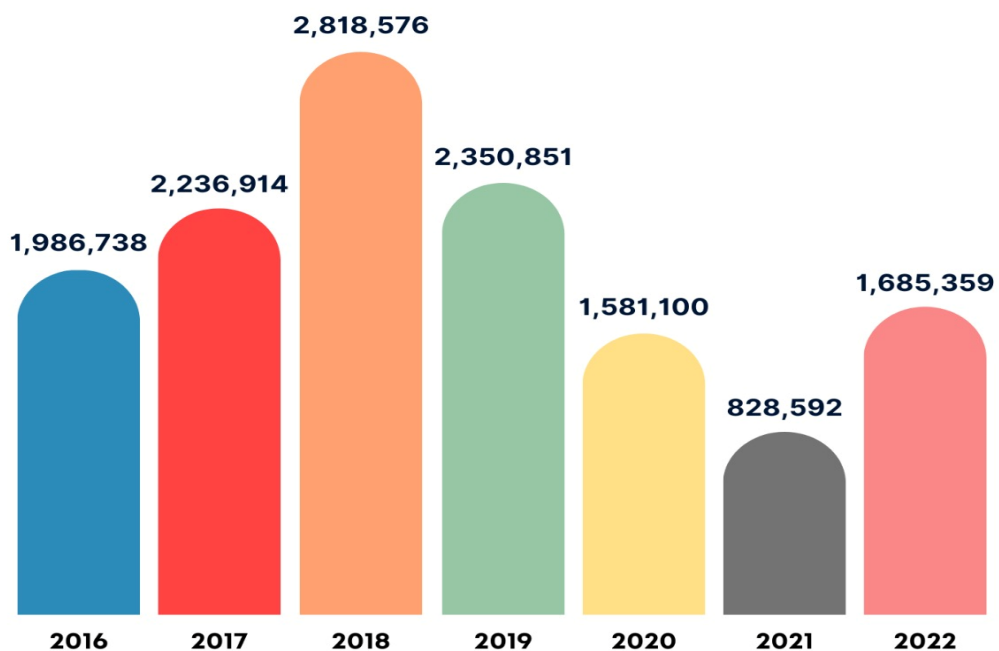

**ຕາຕະລາງທີ 21: ນັກທ່ອງທ່ຽວພາຍໃນທີ່ເຂົ້າມາຢ້ຽມຢາມແຂວງ ແຕ່ລະເດືອນ
ໃນປີ 2022**

ແຂວງ	2022												ລວມ
	ມັງກອນ	ກຸມພາ	ມີນາ	ເມສາ	ພຶດສະພາ	ມິຖຸນາ	ກໍລະກົດ	ສິງຫາ	ກັນຍາ	ຕຸລາ	ພະຈິກ	ທັນວາ	ທັງໝົດ
ລວມ	108,214	99,459	112,701	193,426	147,125	146,046	133,429	144,814	133,770	119,843	147,394	199,138	1,685,359
ອັດຕະປື	1,115	1,464	2,982	4,104	7,594	7,006	6,114	6,529	6,309	5,122	4,934	4,766	58,039
ບໍ່ແກ້ວ	144	171	203	247	223	299	808	1,816	2,100	2,207	911	1,853	10,982
ບໍລິຄໍາໄຊ	1,302	966	771	2,685	2,625	3,079	5,826	5,570	7,406	6,758	6,337	7,411	50,736
ຈໍາປາສັກ	4,673	7,443	7,341	7,047	4,472	7,151	5,501	7,505	12,427	11,737	10,863	13,106	99,266
ຫົວພັນ	873	946	1,248	1,538	1,128	854	789	833	809	944	865	1,661	12,488
ຄໍາມ່ວນ	12,176	11,031	13,153	53,275	33,921	17,012	13,339	17,915	16,632	11,026	12,424	11,950	223,854
ຫຼວງນໍ້າທາ	2,064	2,189	3,031	3,078	2,844	3,461	2,807	2,836	2,710	3,881	3,627	3,222	35,750
ຫຼວງພະບາງ	36,733	22,805	26,266	27,904	27,024	25,003	27,228	25,852	21,993	14,664	14,420	10,931	280,823
ອຸດົມໄຊ	15,210	14,814	17,311	18,715	14,265	13,489	13,313	12,734	11,613	13,546	13,991	14,142	173,143
ຜົ້ງສາລີ	1,850	1,965	2,470	3,639	3,926	3,213	3,501	2,412	1,627	3,731	4,217	2,225	34,776
ສາລາວັນ	4,114	4,555	5,608	23,733	5,599	4,761	4,778	3,890	6,341	5,929	6,969	3,450	79,727
ສະຫວັນນະເຂດ	16,370	17,055	15,192	26,806	20,933	24,001	20,910	30,484	19,324	15,517	16,704	19,740	243,036
ເຊກອງ	1,320	987	624	1,476	3,050	3,047	1,337	4,258	375	80	2,694	3,827	23,075
ນະຄອນຫຼວງ	283	577	626	1,037	2,127	2,690	2,561	3,527	3,359	4,882	4,176	3,957	29,802
ແຂວງວຽງຈັນ	6,078	8,076	10,796	10,638	10,732	24,789	16,781	12,286	13,087	11,638	34,795	71,169	230,865
ໄຊສົມບູນ	1,014	1,115	1,079	1,558	1,328	970	1,037	1,331	1,497	1,496	1,547	1,663	15,635
ໄຊຍະບູລີ	-	-	-	46	2,058	2,121	2,899	2,580	3,422	3,329	2,850	3,393	22,698
ຊຽງຂວາງ	2,895	3,300	4,000	5,900	3,276	3,100	3,900	2,456	2,739	3,356	5,070	20,672	60,664

ເສັ້ນສະແດງທີ 8: ຈຳນວນນັກທ່ອງທ່ຽວພາຍໃນ ແຕ່ລະເດືອນ ໃນປີ 2022

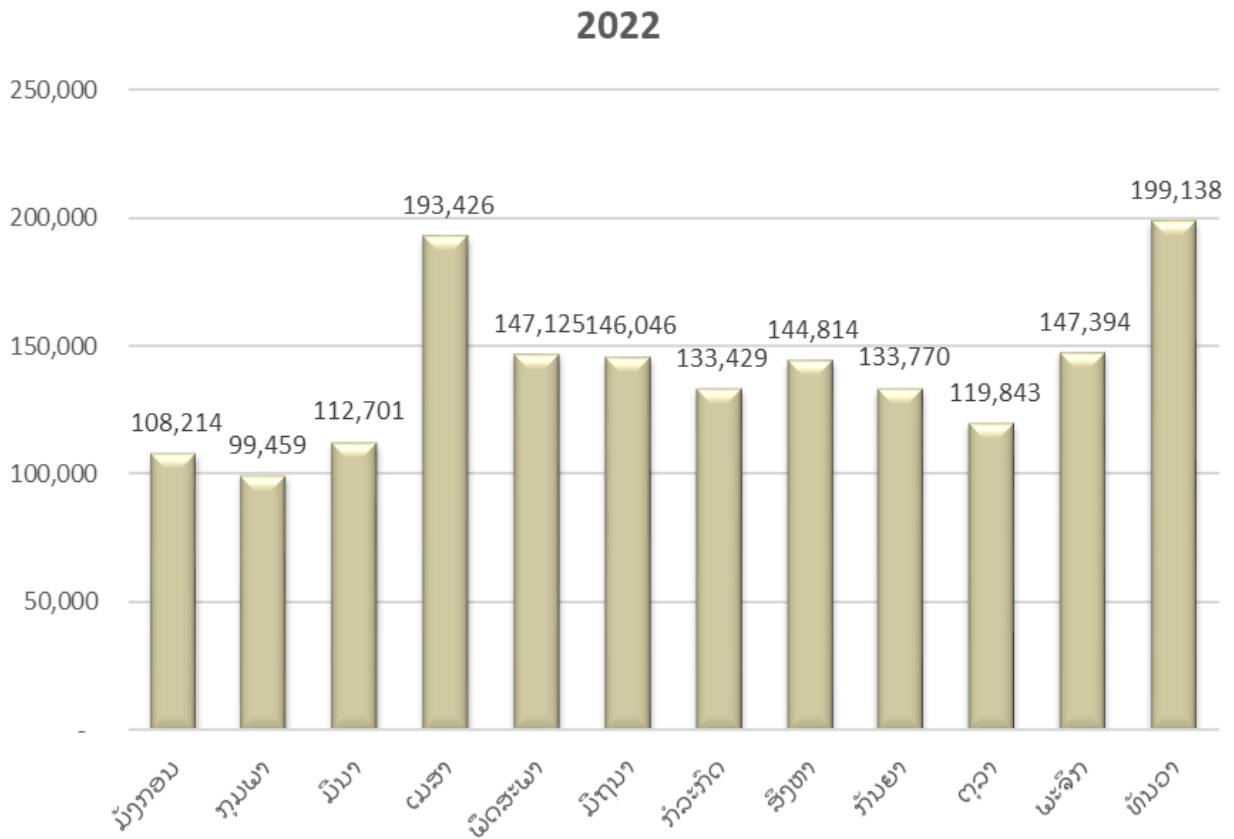

ເສັ້ນສະແດງທີ 9: ຈຳນວນນັກທ່ອງທ່ຽວພາຍໃນ ແຕ່ລະໄຕມາດ ໃນປີ 2022

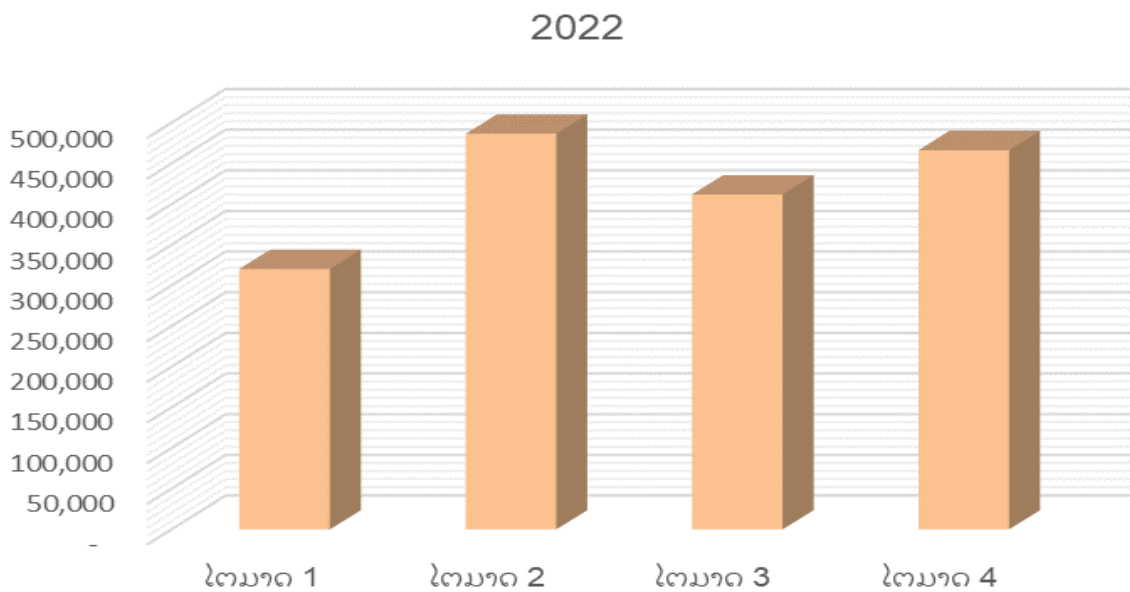

ເສັ້ນສະແດງທີ 10: ຈຳນວນນັກທ່ອງທ່ຽວພາຍໃນ ແຕ່ລະແຂວງໃນປີ 2022

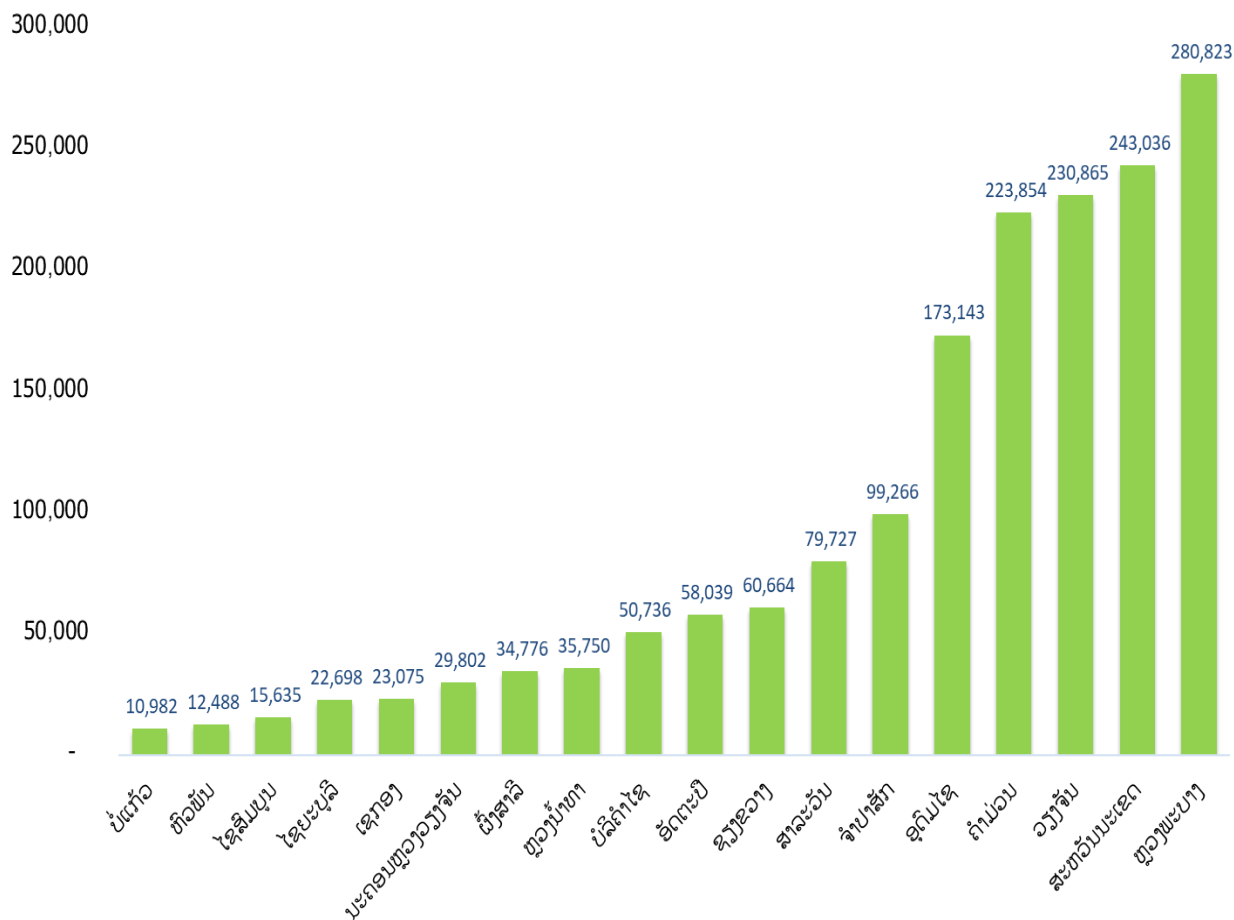

ຕາຕະລາງທີ 22: ລາຍຮັບຈາກການທ່ອງທ່ຽວພາຍໃນ ປີ 2022

ປີ	ຈຳນວນນັກທ່ອງທ່ຽວພາຍໃນ	ໄລຍະພັກເຊົາສະເລ່ຍ (ມື້)	ກຳນົດການໃຊ້ຈ່າຍໂດຍສະເລ່ຍຕໍ່ຄົນ / ມື້ (ກີບ)	ກຳນົດການໃຊ້ຈ່າຍໂດຍສະເລ່ຍຕໍ່ຄົນ / ມື້ (ໂດລາ)	ລາຍຮັບຈາກການທ່ອງທ່ຽວ (ກີບ)	ລາຍຮັບຈາກການທ່ອງທ່ຽວ (ໂດລາ)
2020	1,581,100	3	245,000	26	1,162,108,500,000	122,740,653
2021	828,592	2.51	530,000	45	1,102,275,937,600	93,589,466
2022	1,685,359	3	914,000	54	4,621,254,378,000	273,028,158

ເສັ້ນສະແດງທີ 11: ອັດຕາການເພີ່ມຂຶ້ນຈຳນວນນັກທ່ອງທ່ຽວພາຍໃນ ແລະ ລາຍຮັບ ຈາກການທ່ອງທ່ຽວ

ຈຳນວນນັກທ່ອງທ່ຽວພາຍໃນ

ລາຍຮັບ

2021	2022	2021	2022
828,592	1,685,359	\$ 93,589,466	\$ 273,028,158
ອັດຕາເພີ່ມຂຶ້ນເປັນ % ▲		ອັດຕາເພີ່ມຂຶ້ນເປັນ % ▲	

103

192

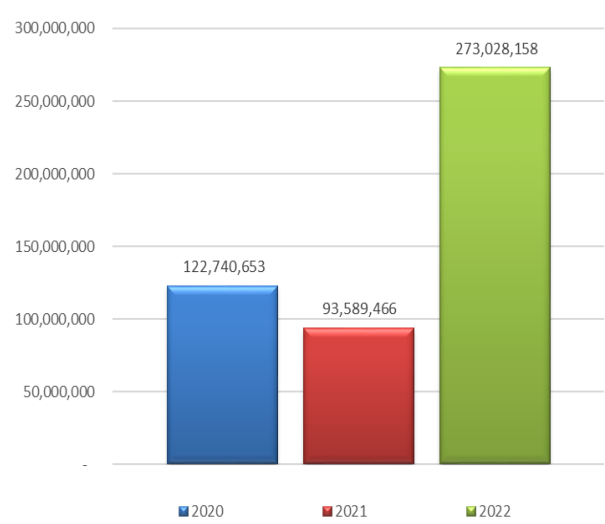
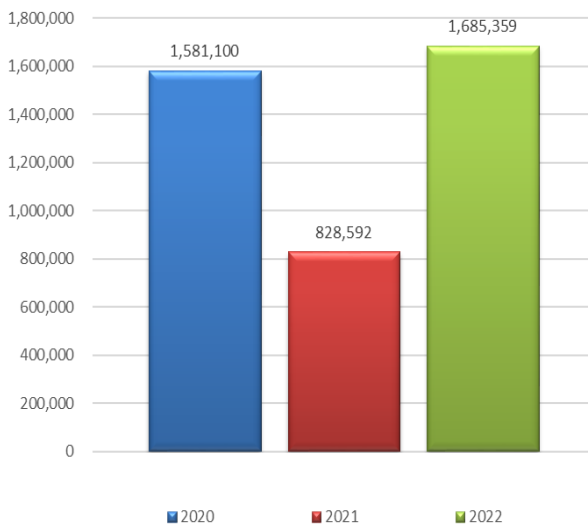

ການສະໜອງການບໍລິການດ້ານການທ່ອງທ່ຽວ

ການສະໜອງການບໍລິການດ້ານການທ່ອງທ່ຽວໝາຍເຖິງ: ສະຖານທີ່, ໂຮງແຮມ, ເຮືອນພັກ, ຮີສອດ, ອາພາດ ເມັ້ນ, ພັດຕະຄານ, ສວນອາຫານ, ຮ້ານອາຫານ, ຮ້ານຄາລະໂອເກະ ແລະ ຮ້ານບັນເທີງ ເພື່ອຮອງຮັບນັກທ່ອງທ່ຽວຈາກ ພາຍໃນ ແລະ ຕ່າງປະເທດ. ໂດຍລວມແລ້ວດ້ານຈຳນວນແມ່ນຍັງມີລັກສະນະຄົງຕົວ, ມີແຕ່ນະຄອນຫຼວງວຽງຈັນ ທີ່ມີ ການຂະຫຍາຍຕົວເພີ່ມຂຶ້ນເລັກນ້ອຍ. ລັກສະນະຂອງສະຖານທີ່ພັກແຮມສ່ວນຫຼາຍຈະເປັນລັກສະນະເຮືອນພັກ ເນື່ອງ ຈາກເປັນການລົງທຶນທີ່ບໍ່ສູງຫຼາຍ ແລະ ສາມາດບໍລິຫານຈັດການໄດ້ງ່າຍ. ຈຳນວນເຮືອນພັກຫຼາຍທີ່ສຸດແມ່ນຢູ່ແຂວງຫຼວງ ພະບາງ ເນື່ອງຈາກມີການປັບປຸງຈາກທີ່ພັກອາໄສຂອງປະຊາຊົນທ້ອງຖິ່ນມາເປັນເຮືອນພັກ ສ່ວນຫຼາຍແມ່ນຢູ່ໃນຕົວ ເມືອງ ເຂດມໍຣະດົກໂລກ, ນັກທ່ອງທ່ຽວທີ່ເຂົ້າພັກສ່ວນຫຼາຍເປັນນັກທ່ອງທ່ຽວພາຍໃນ, ນັກທ່ອງທ່ຽວຊາຍແດນ ແລະ ນັກທ່ອງທ່ຽວເປັກະເປົາເດີນທາງທ່ອງທ່ຽວ ຫຼື Back Packer ທີ່ຕ້ອງການໃກ້ຊິດກັບວິຖີຊີວິດຂອງປະຊາຊົນ ແລະ ມີ ລາຄາທີ່ຖືກກວ່າການພັກຢູ່ໂຮງແຮມ. ຮອງລົງມາແມ່ນຢູ່ ແຂວງວຽງຈັນ ໂດຍສະເພາະແມ່ນຢູ່ເມືອງວັງວຽງ ແລະ ເມືອງ

ເພື່ອງ ຊຶ່ງເປັນຈຸດໝາຍປາຍທາງການທ່ອງທ່ຽວຍອດນິຍົມ ສໍາລັບການທ່ອງທ່ຽວທາງທໍາມະຊາດ ໃນມຸມມອງຂອງນັກທ່ອງທ່ຽວພາຍໃນປະເທດ ແລະ ນັກທ່ອງທ່ຽວຈາກຕ່າງປະເທດ.

ສໍາລັບນະຄອນຫຼວງວຽງຈັນ ແມ່ນມີໂຮງແຮມຫຼາຍທີ່ສຸດ ຍ້ອນວ່າເປັນຈຸດສູນກາງ ແລະ ເປັນປະຕູທາງເຂົ້າປະເທດຂອງນັກທ່ອງທ່ຽວຈາກຕ່າງປະເທດ. ນັກທ່ອງທ່ຽວຕ້ອງການ ການບໍລິການທີ່ມີຄຸນນະພາບສູງກວ່າເຮືອນພັກ ແລະ ຍັງເປັນເຂດສູນກາງທາງດ້ານເສດຖະກິດ-ການຄ້າ ຂອງປະເທດ ເຮັດໃຫ້ຄຸ້ມຄ່າກັບການລົງທຶນໃນທຸລະກິດໂຮງແຮມ ຫຼາຍກວ່າແຂວງອື່ນໆໃນ ສປປ ລາວ. ໂດຍສະເພາະຈໍານວນຫ້ອງພັກ ໃນປີ 2022 ມີເຖິງ 18,869 ຫ້ອງ, ສະເລ່ຍ 28% ຂອງຫ້ອງພັກທັງໝົດໃນປະເທດ. ນອກຈາກນັ້ນ, ຈໍານວນຫ້ອງພັກຍັງເພີ່ມຂຶ້ນທຸກໆປີ ນັບແຕ່ປີ 2017 ເຖິງປີ 2022 ມີອັດຕາການເພີ່ມຂຶ້ນສະເລ່ຍ 7.46%, ຈາກ 13,030 ຫ້ອງ ເພີ່ມຂຶ້ນເປັນ 18,896 ຫ້ອງ. ໂດຍສະເພາະໃນປີ 2021 ເພີ່ມຂຶ້ນຈາກ 14,066 ຫ້ອງ ເປັນ 16,372 ຫ້ອງ ສະເລ່ຍ 16.39% ແລະ ໃນປີ 2022 ເພີ່ມຂຶ້ນ ເປັນ 18,869 ຫ້ອງ ສະເລ່ຍເປັນ 15.25% ເຖິງວ່າໄລຍະດັ່ງກ່າວເປັນໄລຍະທີ່ປົດປະເທດຫ້າມເດີນທາງອອກປະເທດ. ທັງນີ້ກໍຍ້ອນວ່າໃນລະຫວ່າງປີ 2015-2019 ເປັນປີທີ່ມີນັກທ່ອງທ່ຽວເຂົ້າມາຢ້ຽມຢາມ ສປປ ລາວ ຫຼາຍທີ່ສຸດ, ຈຶ່ງເຮັດໃຫ້ການລົງທຶນສ້າງໂຮງແຮມໃນນະຄອນຫຼວງວຽງຈັນ ມີຈໍານວນຫຼາຍຂຶ້ນເພື່ອຮັບຮອງນັກທ່ອງທ່ຽວ. ແຕ່ເນື່ອງຈາກການລົງທຶນກໍ່ສ້າງໂຮງແຮມຕ້ອງໃຊ້ເວລາປະມານ 2-3 ປີ, ຈຶ່ງເຮັດໃຫ້ຈໍານວນຫ້ອງທີ່ເກີດຂຶ້ນໃນຊ່ວງເວລາການແຜ່ລະບາດຂອງພະຍາດໂຄວິດ-19 ເພີ່ມຂຶ້ນ.

ສໍາລັບການສະໜອງຫ້ອງພັກຂອງສະຖານທີ່ພັກແຮມໃນ ສປປ ລາວ ມີອັດຕາການພັກແຮມປະມານ 40%-70% ໂດຍພື້ນທີ່ມີອັດຕາການ ພັກແຮມສູງທີ່ສຸດແມ່ນ ແຂວງຫຼວງພະບາງ ຢູ່ລະຫວ່າງ 69%-73% ເນື່ອງຈາກແຂວງຫວຽດພະບາງ ເປັນເມືອງມໍລະດົກໂລກ ຊຶ່ງມີພື້ນທີ່ຈໍາກັດ, ຈຶ່ງເຮັດໃຫ້ການຂະຫຍາຍຕົວຂອງສະຖານທີ່ພັກແຮມ ມີຂໍ້ຈໍາກັດຫຼາຍ. ສະແດງໃຫ້ເຫັນວ່າການທ່ອງທ່ຽວຢູ່ແຂວງຫຼວງພະບາງ ມີການນໍາໃຊ້ຢູ່ໃນລະດັບເກືອບເຕັມຂີດຄວາມສາມາດຂອງເມືອງ. ສໍາລັບພື້ນທີ່ທີ່ມີອັດຕາການພັກແຮມໜ້ອຍທີ່ສຸດແມ່ນແຂວງຜົ້ງສາລີ ມີອັດຕາການພັກແຮມຢູ່ລະຫວ່າງ 39%-47% ເນື່ອງຈາກເປັນພື້ນທີ່ທາງພາກເໜືອສຸດຂອງປະເທດ ການເດີນທາງກໍຍັງບໍ່ສະດວກ ທັງເສັ້ນທາງ ແລະ ສາຍການບິນ. ສໍາລັບພື້ນທີ່ ທີ່ມີອັດຕາການເຕີບໂຕຂອງອັດຕາການພັກແຮມຫຼາຍທີ່ສຸດແມ່ນ ແຂວງຫຼວງນໍ້າທາ, ຈາກປີ 2016 ມີອັດຕາການພັກແຮມ 30%, ປີ 2019 ອັດຕາການພັກແຮມ 64% ເນື່ອງຈາກມີການເຊື່ອມຕໍ່ກັບ ສປ ຈີນ, ໂດຍສະເພາະມີການຂົນສົ່ງສິນຄ້າຜ່ານແດນ ແລະ ການເດີນທາງຂ້າມແດນທີ່ມາຈາກ ສປ ຈີນ ຫຼາຍຂຶ້ນ.

ສໍາລັບອັດຕາການພັກແຮມໃນປີ 2022 ມີຄວາມສອດຄ່ອງກັບຈໍານວນນັກທ່ອງທ່ຽວຕ່າງປະເທດທີ່ເຂົ້າມາທ່ຽວ ສປປ ລາວ ເນື່ອງຈາກເລີ່ມແຕ່ການເປີດປະເທດແບບເຕັມຮູບແບບ ໃນວັນທີ 09 ພຶດສະພາ 2022 ຈົນຮອດເດືອນທັນວາ ຂອງປີ 2022 ແມ່ນມີນັກທ່ອງທ່ຽວເດີນທາງເຂົ້າມາຢ່າງຕໍ່ເນື່ອງ, ມີອັດຕາການພັກແຮມຢູ່ລະຫວ່າງ 42%-60%. ອັດຕາສ່ວນດັ່ງກ່າວຊຶ່ງໃຫ້ເຫັນວ່າ ໃນໄລຍະທ້າຍປີ 2022 ມີອັດຕາການເຂົ້າພັກຢູ່ໃນລະດັບສູງ ຫຼື ໃກ້ຄຽງກັບລະດັບສູງສຸດ ຂອງຂີດຄວາມສາມາດໃນການໃຫ້ບໍລິການທີ່ພັກແຮມຢູ່ແຕ່ລະພື້ນທີ່.

ສປປ ລາວ ມີແຫຼ່ງທ່ອງທ່ຽວທີ່ຮອງຮັບການເດີນທາງຂອງນັກທ່ອງທ່ຽວທັງໝົດ 2,199 ແຫ່ງ, ແຂວງທີ່ມີແຫຼ່ງທ່ອງທ່ຽວຫຼາຍທີ່ສຸດແມ່ນ ແຂວງຫຼວງພະບາງ ມີຈໍານວນ 224 ແຫ່ງ, ແຂວງຈໍາປາສັກ ມີ 217 ແຫ່ງ, ແຂວງຄໍາມ່ວນ ມີ 207 ແຫ່ງ ແລະ ແຂວງວຽງຈັນ ມີ 200 ແຫ່ງ. ຊຶ່ງແຫຼ່ງທ່ອງທ່ຽວສ່ວນຫຼາຍຂອງ ສປປ ລາວ ເປັນແຫຼ່ງທ່ອງທ່ຽວທາງທໍາມະຊາດ ຈໍານວນ 1,314 ແຫ່ງ, ໃນນີ້ຢູ່ແຂວງວຽງຈັນ, ແຂວງຄໍາມ່ວນ ແລະ ແຂວງຈໍາປາສັກ ມີຫຼາຍທີ່ສຸດ. ສໍາລັບແຂວງຫຼວງພະບາງ ມີແຫຼ່ງທ່ອງທ່ຽວທາງວັດທະນະທໍາ ຈໍານວນ 77 ແຫ່ງ, ເປັນອັນດັບສອງ, ໃນອະນາຄົດ ການພັດທະນາແຫຼ່ງທ່ອງທ່ຽວຂອງ ສປປ ລາວ ຍັງມີຄວາມອາດສາມາດຫຼາຍ ເນື່ອງຈາກມີແຫຼ່ງທ່ອງທ່ຽວທີ່ສໍາຫຼວດແລ້ວອີກ 1,040 ແຫ່ງ

ແລະ ໄດ້ມີການເປີດໃຫ້ບໍລິການແລ້ວຈຳນວນ 963 ແຫ່ງ ແລະ ໃນຈຳນວນນີ້ໄດ້ຮັບການພັດທະນາເປັນສະຖານທີ່ທ່ອງທ່ຽວແລ້ວ ຈຳນວນ 587 ແຫ່ງ.

ນອກຈາກສະຖານທີ່ທ່ອງທ່ຽວ ທີ່ມີໄວ້ຮອງຮັບການບໍລິການນັກທ່ອງທ່ຽວແລ້ວ, ລັດຖະບານ ແຫ່ງ ສປປ ລາວ ຍັງມີນະໂຍບາຍພັດທະນາເຮືອນພັກປະຊາຊົນ (Homestay) ໄວ້ຮອງຮັບນັກທ່ອງທ່ຽວທີ່ຕ້ອງການສຳພັດປະສົບການຮ່ວມກັບປະຊາຊົນທ້ອງຖິ່ນ ໂດຍມີການຈັດຕັ້ງເຮືອນພັກປະຊາຊົນໃນ 14 ແຂວງ, 30 ເມືອງ, 39 ບ້ານ, ມີຈຳນວນຜູ້ໃຫ້ບໍລິການທັງໝົດ 335 ຫຼັງຄາ, ໃຫ້ບໍລິການໄດ້ 439 ຫ້ອງ ແລະ 1,115 ຕຽງ. ການໃຫ້ບໍລິການເຮືອນພັກປະຊາຊົນ ແມ່ນເນັ້ນໃສ່ການໃຫ້ບໍລິການ ໃນເຂດທີ່ບໍ່ມີການບໍລິການທ່ອງທ່ຽວທີ່ໜ້າແໜ້ນ ເພື່ອເຕີມເຕັມການໃຫ້ບໍລິການດ້ານການທ່ອງທ່ຽວໃນເຂດທີ່ມີໂຮງແຮມ ແລະ ເຮືອນພັກຈຳກັດ. ໃນນີ້, ແຂວງທີ່ມີການໃຫ້ບໍລິການ Homestay ຫຼາຍທີ່ສຸດແມ່ນແຂວງຄຳມ່ວນ ມີຈຳນວນ 64 ຫຼັງຄາ, ມີ 75 ຫ້ອງ ແລະ ມີ 238 ຕຽງ. ເນື່ອງຈາກແຂວງຄຳມ່ວນ ມີພື້ນທີ່ການທ່ອງທ່ຽວທີ່ເປັນລັກສະນະການທ່ອງທ່ຽວທາງທຳມະຊາດເປັນຈຳນວນຫຼາຍ ແລະ ມີການພັດທະນາສະຖານທີ່ທ່ອງທ່ຽວໃໝ່ຢ່າງຕໍ່ເນື່ອງ. ລຳດັບທີ 2 ແມ່ນ ແຂວງສະຫວັນນະເຂດ ມີຈຳນວນ 40 ຫຼັງຄາ, ມີ 61 ຫ້ອງ, ມີ 183 ຕຽງ, ແລະ ລຳດັບທີ 3 ແມ່ນແຂວງໄຊຍະບູລີ ມີເຮືອນພັກປະຊາຊົນ ຈຳນວນ 50 ຫຼັງຄາ, ມີ 51 ຫ້ອງ, ມີ 104 ຕຽງ. ສຳລັບແຂວງທີ່ບໍ່ມີເຮືອນພັກປະຊາຊົນແມ່ນ ແຂວງອັດຕະປື, ແຂວງບໍ່ແກ້ວ, ແຂວງໄຊສົມບູນ ແລະ ນະຄອນຫຼວງວຽງຈັນ.

ສຳລັບບໍລິສັດນຳທ່ຽວ ຕັ້ງແຕ່ປີ 2017-2019 ໄດ້ມີການຂະຫຍາຍຕົວຢ່າງຕໍ່ເນື່ອງ, ຈາກການເພີ່ມຂຶ້ນຂອງຈຳນວນນັກທ່ອງທ່ຽວຕ່າງປະເທດ ບໍລິສັດນຳທ່ຽວຈຶ່ງເພີ່ມຂຶ້ນຈາກ 422 ບໍລິສັດ ໃນປີ 2017 ມາເປັນ 549 ບໍລິສັດ ໃນປີ 2019. ແຕ່ເມື່ອຮອດໄລຍະການແຜ່ລະບາດຂອງພະຍາດໂຄວິດ-19 ບໍລິສັດນຳທ່ຽວບໍ່ໄດ້ເພີ່ມຂຶ້ນ ເນື່ອງຈາກວ່າບໍ່ມີ ນັກທ່ອງທ່ຽວຕ່າງປະເທດ. ບໍລິສັດເຫຼົ່ານີ້ສ່ວນຫຼາຍບໍ່ໄດ້ປິດຕົວ, ເນື່ອງຈາກລຳຖ້າການເປີດຮັບນັກທ່ອງທ່ຽວຫຼັງຈາກການລະບາດພະຍາດໂຄວິດ-19. ໃນປີ 2022, ສັງເກດເຫັນໄດ້ວ່າ ມີບໍລິສັດນຳທ່ຽວ ຈົດທະບຽນໃໝ່ເພີ່ມອີກ 10 ບໍລິສັດ, ລວມເປັນ 559 ບໍລິສັດ, ຊຶ່ງເພີ່ມຂຶ້ນຢູ່ນະຄອນຫຼວງວຽງຈັນ 7 ບໍລິສັດ, ແຂວງໄຊຍະບູລີ 2 ບໍລິສັດ ແລະ ແຂວງຜົ້ງສາລີ 1 ບໍລິສັດ.

ຕາຕະລາງທີ 23: ຈຳນວນໂຮງແຮມ, ເຮືອນພັກ, ຣີສອດ, ອາພາດເມັ້ນ, ພັດຕະຄານ, ສວນອາຫານ, ຮ້ານອາຫານ, ຮ້ານຄາລະໂອເກະ ແລະ ຮ້ານບັນເທີງ ໃນປີ 2022

ແຂວງ	ປະເພດ									ລວມ 2022
	ໂຮງແຮມ	ເຮືອນພັກ	ຣີສອດ	ອາພາດເມັ້ນ	ພັດຕະຄານ	ສວນອາຫານ	ຮ້ານອາຫານ	ຮ້ານຄາລະໂອເກະ	ຮ້ານບັນເທີງ	
ລວມ	759	2244	87	5	27	33	2944	191	139	6429
ອັດຕະປື	22	28	1	0	1	0	88	0	3	143
ບໍ່ແກ້ວ	22	120	3	0	1	6	89	96	2	339
ບໍລິຄຳໄຊ	37	108	7	0	2	0	200	9	11	374
ຈຳປາສັກ	72	216	8	0	0	2	430	0	17	745
ຫົວພັນ	12	44	1	0	2	0	202	2	1	264
ຄຳມ່ວນ	25	104	8	0	0	0	155	11	4	307
ຫຼວງນ້ຳທາ	14	115	2	1	3	6	150	0	4	295
ຫຼວງພະບາງ	95	266	6	0	0	0	89	8	10	474
ອຸດົມໄຊ	27	118	7	0	2	6	95	18	6	279
ຜົ້ງສາລີ	10	60	0	0	3	0	126	0	3	202
ສາລະວັນ	8	44	1	0	1	0	78	8	23	163
ສະຫວັນນະເຂດ	50	194	2	0	5	0	185	0	7	443
ເຊກອງ	9	28	3	0	0	4	46	12	2	104
ນະຄອນຫຼວງວຽງຈັນ	273	198	5	4	4	4	144	16	16	664
ວຽງຈັນ	53	216	23	0	1	0	467	0	10	770
ໄຊສົມບູນ	3	68	0	0	0	1	110	0	1	183
ໄຊຍະບູລີ	7	192	6	0	0	0	114	8	17	344
ຊຽງຂວາງ	20	125	4	0	2	4	176	3	2	336

ແຫຼ່ງຂໍ້ມູນຈາກ: ກົມຄຸ້ມຄອງທຸລະກິດການທ່ອງທ່ຽວ

ຕາຕະລາງທີ 24: ຈຳນວນສະຖານທີ່ພັກແຮມ ແລະ ຫ້ອງນອນ ແຕ່ປີ 2017-2022

ແຂວງ	ຈຳນວນທີ່ພັກ						ຈຳນວນຫ້ອງນອນ					
	2017	2018	2019	2020	2021	2022	2017	2018	2019	2020	2021	2022
ລວມທັງໝົດ	2,734	3,102	2,920	3,237	3,261	3,095	50,600	56,825	55,541	56,347	60,840	67,370
ອັດຕະປື	59	54	56	56	57	51	960	1,013	823	873	940	977
ບໍ່ແກ້ວ	85	86	90	87	94	145	1,332	1,297	1,412	1,536	1,516	2,501
ບໍລິຄຳໄຊ	126	160	159	128	127	152	2,388	2,884	2,913	2,314	2,365	2,662
ຈຳປາສັກ	235	285	283	297	299	296	4,059	5,182	3,793	4,995	5,165	5,165
ຫົວພັນ	68	74	73	84	84	57	883	956	984	1,038	1,072	731
ຄຳມ່ວນ	135	139	139	138	138	137	2,174	2,261	2,286	1,824	2,333	2,323
ຫຼວງນ້ຳທາ	107	105	110	109	110	132	1,545	1,519	1,509	1,837	1,802	1,985
ຫຼວງພະບາງ	313	477	348	491	501	367	5,368	5,276	6,746	6,447	6,799	5,477
ອຸດົມໄຊ	107	134	130	146	150	152	1,906	2,271	2,231	2,224	2,507	2,677
ຜົ້ງສາລີ	71	73	74	80	65	70	746	905	915	1,154	973	1,009
ສາລະວັນ	54	58	55	62	61	53	517	814	816	840	868	919
ສະຫວັນນະເຂດ	205	223	210	222	223	246	4,521	4,482	4,686	4,362	4,479	5,257
ເຊກອງ	52	46	44	47	43	40	628	599	706	619	609	561
ນະຄອນຫຼວງວຽງຈັນ	459	483	452	476	527	480	13,030	14,244	14,013	14,066	16,372	18,869
ວຽງຈັນ	312	344	340	404	399	292	5,592	6,203	6,372	6,370	7,017	10,008
ໄຊສົມບູນ	38	45	38	60	63	71	336	475	336	575	713	716
ໄຊຍະບູລີ	181	173	185	192	173	205	2,257	2,343	2,557	2,422	2,533	2,721
ຊຽງຂວາງ	127	143	134	158	147	149	2,358	4,101	2,443	2,851	2,777	2,812

ແຫຼ່ງຂໍ້ມູນຈາກ: ກົມຄຸ້ມຄອງທຸລະກິດການທ່ອງທ່ຽວ

ຕາຕະລາງທີ 25: ຈຳນວນໂຮງແຮມ, ເຮືອນພັກ, ຣີສອດ, ອາພາດເມັ້ນ, ຫ້ອງນອນ ແລະ ຕຽງ ໃນປີ 2022

ແຂວງ	ໂຮງແຮມ			ເຮືອນພັກ			ຣີສອດ			ອາພາດເມັ້ນ			ລວມທັງໝົດ		
	ຈຳນວນ	ຫ້ອງນອນ	ຕຽງ	ຈຳນວນ	ຫ້ອງນອນ	ຕຽງ	ຈຳນວນ	ຫ້ອງນອນ	ຕຽງ	ຈຳນວນ	ຫ້ອງນອນ	ຕຽງ	ຈຳນວນ	ຫ້ອງນອນ	ຕຽງ
ລວມ	759	27,914	37,185	2,244	37,267	41,749	87	2,090	2,832	5	99	117	3,095	67,370	81,883
ອັດຕະປື	22	651	972	28	299	370	1	27	35	-	-	-	51	977	1,377
ບໍ່ແກ້ວ	22	781	1,102	120	1,693	2,047	3	27	66	-	-	-	145	2,501	3,215
ບໍລິຄຳໄຊ	37	1,145	1,605	108	1,443	1,900	7	74	88	-	-	-	152	2,662	3,593
ຈຳປາສັກ	72	2,731	3,346	216	2,276	2,974	8	158	232	-	-	-	296	5,165	6,552
ຫົວພັນ	12	266	359	44	458	604	1	7	7	-	-	-	57	731	970
ຄຳມ່ວນ	25	912	1,222	104	1,224	1,575	8	187	250	-	-	-	137	2,323	3,047
ຫຼວງນ້ຳທາ	14	554	713	115	1,412	1,778	2	19	29	1	-	-	132	1,985	2,520
ຫຼວງພະບາງ	95	2,642	4,138	266	2,649	3,847	6	186	275	-	-	-	367	5,477	8,260
ອຸດົມໄຊ	27	1,037	1,502	118	1,416	2,059	7	224	294	-	-	-	152	2,677	3,855
ຜົ້ງສາລີ	10	318	492	60	691	1,035	-	-	-	-	-	-	70	1,009	1,527
ສາລະວັນ	8	196	300	44	708	885	1	15	24	-	-	-	53	919	1,209
ສະຫວັນນະເຂດ	50	2,195	2,797	194	2,934	3,426	2	128	157	-	-	-	246	5,257	6,380
ເຊກອງ	9	245	288	28	298	342	3	18	26	-	-	-	40	561	656
ນະຄອນຫຼວງວຽງຈັນ	273	10,533	12,851	198	8,148	5,162	5	89	74	4	99	117	480	18,869	18,204
ວຽງຈັນ	53	2,620	3,960	216	6,594	8,056	23	794	1,135	-	-	-	292	10,008	13,151
ໄຊສົມບູນ	3	54	72	68	662	709	-	-	-	-	-	-	71	716	781
ໄຊຍະບູລີ	7	241	340	192	2,410	2,658	6	70	76	-	-	-	205	2,721	3,074
ຊຽງຂວາງ	20	793	1,126	125	1,952	2,322	4	67	64	-	-	-	149	2,812	3,512

ແຫຼ່ງຂໍ້ມູນຈາກ: ກົມຄຸ້ມຄອງທຸລະກິດການທ່ອງທ່ຽວ

ຕາຕະລາງທີ 26: ອັດຕາການພັກແຮມຢູ່ແຕ່ລະແຂວງ ແຕ່ປີ 2014-2022

ແຂວງ	2015	2016	2017	2018	2019	2020	2021	2022
ສະເລ່ຍ	57%	51%	54%	53%	54%	-	-	50%
ອັດຕະປື	52%	39%	41%	44%	54%	-	-	46%
ບໍ່ແກ້ວ	56%	47%	50%	51%	67%	-	-	51%
ບໍລິຄຳໄຊ	45%	42%	45%	46%	47%	-	-	53%
ຈຳປາສັກ	56%	45%	56%	53%	49%	-	-	46%
ຫົວພັນ	51%	43%	46%	41%	40%	-	-	42%
ຄຳມ່ວນ	71%	75%	72%	75%	57%	-	-	57%
ຫຼວງນ້ຳທາ	56%	30%	48%	54%	64%	-	-	47%
ຫຼວງພະບາງ	73%	75%	71%	70%	69%	-	-	60%
ອຸດົມໄຊ	56%	52%	54%	56%	65%	-	-	51%
ຜົ້ງສາລີ	46%	39%	44%	41%	47%	-	-	46%
ສາລະວັນ	53%	65%	69%	53%	52%	-	-	53%
ສະຫວັນນະເຂດ	71%	53%	54%	57%	53%	-	-	56%
ເຊກອງ	48%	47%	52%	42%	51%	-	-	49%
ນະຄອນຫຼວງວຽງຈັນ	74%	56%	59%	62%	59%	-	-	54%
ວຽງຈັນ	65%	62%	65%	63%	61%	-	-	51%
ໄຊສົມບູນ	48%	45%	43%	45%	46%	-	-	42%
ໄຊຍະບູລີ	47%	44%	46%	44%	41%	-	-	43%
ຊຽງຂວາງ	56%	53%	57%	55%	51%	-	-	54%

ແຫຼ່ງຂໍ້ມູນຈາກ: ກົມຄຸ້ມຄອງທຸລະກິດການທ່ອງທ່ຽວ

ຕາຕະລາງທີ 27: ຈຳນວນແຫຼ່ງທ່ອງທ່ຽວຢູ່ ສປປ ລາວ

ແຂວງ	ແຫຼ່ງທ່ອງທ່ຽວທຳມະຊາດ	ແຫຼ່ງທ່ອງທ່ຽວວັດທະນະທຳ	ແຫຼ່ງທ່ອງທ່ຽວປະຫວັດສາດ	ລວມທັງໝົດ	ສຳຫລວດແລ້ວ	ໄດ້ຮັບການພັດທະນາ	ເປີດບໍລິການປີ 2019	ເປີດບໍລິການປີ 2022
ລວມ	1,314	591	294	2,199	1,040	587	809	953
ອັດຕະປື	33	18	12	63	11	7	19	16
ບໍ່ແກ້ວ	53	14	10	77	40	41	18	23
ບໍລິຄຳໄຊ	100	12	3	115	47	7	30	35
ຈຳປາສັກ	127	55	35	217	13	16	217	29
ຫົວພັນ	43	28	62	133	83	4	15	61
ຄຳມ່ວນ	143	33	31	207	157	120	28	87
ຫຼວງນ້ຳທາ	55	47	7	109	68	15	62	49
ຫຼວງພະບາງ	114	77	33	224	90	25	24	158
ອຸດົມໄຊ	54	40	12	106	58	46	30	25
ຜົ້ງສາລີ	27	74	4	105	69	7	80	53
ສາລະວັນ	50	38	6	94	90	16	33	31
ສະຫວັນນະເຂດ	74	32	11	117	24	60	112	122
ເຊກອງ	19	6	9	34	17	14	5	6
ນະຄອນຫຼວງວຽງຈັນ	45	24	15	84	11	21	19	86
ວຽງຈັນ	171	25	4	200	168	165	44	58
ໄຊສົມບູນ	57	5	10	72	35	8	4	3
ໄຊຍະບູລີ	70	19	7	96	5	13	49	68
ຊຽງຂວາງ	79	44	23	146	54	2	20	43

(ຂໍ້ມູນຈາກການສຳຫຼວດໃນປີ 2019)

ຕາຕະລາງທີ 28: ຈຳນວນເຮືອນພັກແຮມປະຊາຊົນ ຢູ່ ສປປ ລາວ ໃນປີ 2022

ແຂວງ	ເຮືອນພັກແຮມປະຊາຊົນ				
	ເມືອງ	ບ້ານ	ຈຳນວນ	ຫ້ອງນອນ	ຕຽງ
ລວມ	30	39	335	438	1,115
ອັດຕະປື	-	-	-	-	-
ບໍ່ແກ້ວ	-	-	-	-	-
ບໍລິຄຳໄຊ	2	3	22	28	44
ຈຳປາສັກ	4	5	38	66	113
ຫົວພັນ	1	1	2	9	15
ຄຳມ່ວນ	3	4	64	75	238
ຫຼວງນ້ຳທາ	1	3	26	34	34
ຫຼວງພະບາງ	2	2	36	36	106
ອຸດົມໄຊ	3	4	33	33	180
ຜົ້ງສາລີ	2	2	6	6	24
ສາລະວັນ	1	1	1	4	4
ສະຫວັນນະເຂດ	4	5	40	61	183
ເຊກອງ	1	1	2	5	10
ນະຄອນຫຼວງວຽງຈັນ	-	-	-	-	-
ວຽງຈັນ	2	2	13	26	52
ໄຊສົມບູນ	-	-	-	-	-
ໄຊຍະບູລີ	3	5	50	51	104
ຊຽງຂວາງ	1	1	2	4	8

ຕາຕະລາງທີ 29: ຈຳນວນບໍລິສັດທ່ອງທ່ຽວລາວ ແຕ່ປີ 2017-2022

ແຂວງ	ຈຳນວນບໍລິສັດທ່ອງທ່ຽວ						ຈຳນວນສາຂາບໍລິສັດທ່ອງທ່ຽວ					
	2017	2018	2019	2020	2021	2022	2017	2018	2019	2020	2021	2022
ລວມ	422	503	539	549	549	559	45	36	36	34	32	33
ອັດຕະປື	3	3	3	3	3	3	0	0	0	0	0	0
ບໍ່ແກ້ວ	17	15	15	15	15	15	1	1	1	1	1	1
ບໍລິຄຳໄຊ	4	4	6	6	6	6	0	0	0	0	0	0
ຈຳປາສັກ	30	32	27	27	27	27	7	7	7	7	7	7
ຫົວພັນ	2	2	2	2	2	3	0	0	0	0	0	0
ຄຳມ່ວນ	5	6	6	5	5	5	2	1	1	0	0	0
ຫຼວງນ້ຳທາ	7	7	7	9	9	9	1	1	1	1	1	1
ຫຼວງພະບາງ	67	78	81	81	81	81	20	17	16	16	14	14
ອຸດົມໄຊ	3	3	5	5	5	9	0	0	0	0	0	0
ຜົ້ງສາລີ	1	3	2	2	2	3	1	0	0	0	0	0
ສາລະວັນ	2	2	2	2	2	2	0	0	0	0	0	0
ສະຫວັນນະເຂດ	11	11	10	10	10	10	0	0	0	0	0	0
ເຊກອງ	0	0	0	0	0	0	0	0	0	0	0	0
ນະຄອນຫຼວງວຽງຈັນ	238	292	317	327	327	330	8	3	5	4	4	4
ວຽງຈັນ	18	25	32	32	32	32	2	3	3	3	3	3
ໄຊສົມບູນ	0	0	0	0	0	0	0	0	0	0	0	0
ໄຊຍະບູລີ	8	12	16	15	15	17	0	0	0	0	0	0
ຊຽງຂວາງ	6	8	8	8	8	7	3	3	2	2	2	3

ແຫຼ່ງຂໍ້ມູນຈາກ: ກົມຄຸ້ມຄອງທຸລະກິດການທ່ອງທ່ຽວ

ພາກທີ II: ການສໍາຫຼວດນັກທ່ອງທ່ຽວ ໃນປີ 2022

ການສໍາຫຼວດນັກທ່ອງທ່ຽວຕ່າງປະເທດ

ຕາຕະລາງລຸ່ມນີ້ແມ່ນການລາຍງານຜົນການສໍາຫຼວດ ໂດຍໄດ້ສໍາພາດນັກທ່ອງທ່ຽວພາຍໃນຈໍານວນ 922 ເທື່ອ ຄົນ ໃນລະຫວ່າງ ເດືອນ ກຸມພາ – ທັນວາ 2022 ຢູ່ນະຄອນຫຼວງວຽງຈັນ ເຊັ່ນ: ສະໜາມບິນສາກົນວັດໄຕ, ຂົວມິດຕະພາບ 1 ແລະ ສະຖານທີ່ທ່ອງທ່ຽວ ຢູ່ແຂວງ ຫຼວງພະບາງ, ແຂວງວຽງຈັນ ແລະ ແຂວງຈໍາປະສັກ ຜູ້ທີ່ຖືກສໍາພາດແມ່ນ ເປັນຕົວແທນນັກທ່ອງທ່ຽວທັງໝົດ ທີ່ເດີນທາງມາຢ້ຽມຢາມ ສປປ ລາວ.

ໃນການສໍາຫຼວດນັກທ່ອງທ່ຽວເຫຼົ່ານີ້ ເພື່ອເປັນການເກັບກໍາລວບລວມຂໍ້ມູນພື້ນຖານສ່ວນບຸກຄົນຂອງນັກທ່ອງທ່ຽວ ແລະ ພຶດຕິກໍາການທ່ອງທ່ຽວຂອງນັກທ່ອງທ່ຽວຕ່າງປະເທດເປັນການອະທິບາຍພາບລວມຂອງລາຍລະອຽດຕ່າງໆ ໂດຍນັກທ່ອງທ່ຽວສາກົນ.

ນັກທ່ອງທ່ຽວສາກົນທີ່ເຂົ້າມາ ສປປ ລາວ ໃນປີ 2022 ເປັນເພດຊາຍກວມເອົາ 62.4%, ຫຼາຍກວ່າເພດຍິງ 37.6% ຊຶ່ງອັດຕາສ່ວນຂອງເພດຊາຍເພີ່ມຂຶ້ນຈາກປີ 2019 ມີ 52.8%. ໂດຍສ່ວນຫຼາຍ ອາຍຸໃນຊ່ວງເຮັດວຽກປະມານ 20-29 ປີ ກວມເອົາ 20.1%, ອາຍຸ 30-39 ປີ ກວມເອົາ 31.2% ແລະ ອາຍຸ 40-49 ປີ ກວມເອົາ 24.6%. ລວມທັງ 3 ກຸ່ມ ກວມເອົາ 75.9%. ຜູ້ຕອບແບບສອບຖາມສ່ວນຫຼາຍ ມີອາຊີບເປັນພະນັກງານສັງກັດເອກະຊົນ ກວມເອົາ 31.6% ແລະ ພະນັກງານລັດ 15.3%.

ການເດີນທາງຂອງນັກທ່ອງທ່ຽວຕ່າງປະເທດໄດ້ໃຊ້ວິທີການເດີນທາງທັງທາງບົກ ແລະ ທາງອາກາດ ກວມເອົາອັດຕາສ່ວນທີ່ໃກ້ຄຽງກັນ, ເດີນທາງທາງບົກກວມເອົາ 55.3% ແລະ ທາງອາກາດ 44.7%. ການເດີນທາງຜ່ານປະເທດໄທ ເຂົ້າມາໃນ ສປປ ລາວ ກວມເອົາ 71.6%, ເດີນທາງເຂົ້າມາໂດຍຜ່ານປະເທດ ກໍາປູເຈຍ, ຈີນ, ຫວຽດນາມ ກວມເອົາ 38.4%. ສໍາລັບນັກທ່ອງທ່ຽວທີ່ເດີນທາງເຂົ້າມາ ສປປ ລາວ ໂດຍກົງ ສ່ວນຫຼາຍມາຈາກຕົ້ນທາງທີ່ມີສາຍການບິນໂດຍກົງ ມາ ສປປ ລາວ ເຊັ່ນ: ສ. ເກົາຫຼີ.

ສໍາລັບພຶດຕິກໍາການທ່ອງທ່ຽວ ນັກທ່ອງທ່ຽວສ່ວນຫຼາຍຕ້ອງການມາທ່ອງທ່ຽວທໍາມະຊາດທີ່ສວຍງາມ ຂອງ ສປປ ລາວ ມັກສໍາພັດກິດຈະກໍາທາງທໍາມະຊາດ ເຊັ່ນ: ທ່ຽວຊົມຄວາມສວຍງາມຂອງທໍາມະຊາດ ມີອັດຕາສ່ວນ 91.6%, ນັກທ່ອງທ່ຽວທີ່ມີຄວາມສົນໃຈ ທາງດ້ານປະຫວັດສາດຂອງລາວ ໃນຮູບແບບມໍຣະດົກໂລກໃນຫຼວງພະບາງ ອັດຕາສ່ວນ 71.1%, ຕ້ອງໄດ້ຮັບປະສົບການໂດຍກົງຈາກການຢ້ຽມຊົມມໍລະດົກໂລກ ອັດຕາສ່ວນ 52.7%, ທ່ຽວຊົມຄວາມງາມຂອງວັດວາອາຮາມ ແລະ ສະຖາປັດຕະຍະກໍາຕ່າງໆ 57% ແລະ ການສ້າງປະສົບການດ້ານອາຫານລາວ ອັດຕາສ່ວນ 42.4%. ໂດຍລວມແລ້ວສະແດງໃຫ້ເຫັນຢ່າງຊັດເຈນວ່າ ນັກທ່ອງທ່ຽວສາກົນທີ່ເຂົ້າມາ ສປປ ລາວ ຕ້ອງການສ້າງປະສົບການໃໝ່ໆໃຫ້ກັບຕົນເອງ ທີ່ໄດ້ຮັບຮູ້ຂໍ້ມູນຂ່າວສານມາຈາກຊ່ອງທາງຕ່າງໆ.

ການຮັບຮູ້ຂໍ້ມູນຂ່າວສານດ້ານການທ່ອງທ່ຽວຂອງນັກທ່ອງທ່ຽວນັ້ນ ໄດ້ມີການປ່ຽນແປງພຶດຕິກໍາຈາກແຕ່ກ່ອນ ແມ່ນໃຊ້ຊ່ອງທາງການຮັບຮູ້ຈາກໝູ່ເພື່ອນ ແລະ ບໍລິສັດທ່ອງທ່ຽວ. ແຕ່ໃນປີ 2022, ນັກທ່ອງທ່ຽວໄດ້ໃຊ້ຂໍ້ມູນຈາກເວັບໄຊ ແລະ ຊ່ອງທາງອອນລາຍຕ່າງໆ ເປັນຫຼັກສູງເຖິງ 73% ຂອງນັກທ່ອງທ່ຽວທີ່ໃຫ້ຂໍ້ມູນທັງໝົດ. ຮອງລົງມາເປັນຂໍ້ມູນສື່ສັງຄົມອອນລາຍ ເນື່ອງຈາກໃນຊ່ວງທີ່ມີການປິດປະເທດ ຜູ້ຄົນສ່ວນຫຼາຍໃນທົ່ວໂລກໄດ້ໃຊ້ເຄື່ອງມືການສື່ສານຜ່ານສື່ສັງຄົມອອນລາຍ ແລະ ມີການຄົ້ນຫາຂໍ້ມູນດ້ວຍຕົນເອງຫຼາຍຂຶ້ນ.

ເມື່ອນັກທ່ອງທ່ຽວມາຮອດ ສປປ ລາວ ແລ້ວ, ນັກທ່ອງທ່ຽວທີ່ເດີນທາງດ້ວຍຕົນເອງຫຼາຍຂຶ້ນ, ໄດ້ສະແດງອອກໃນການໃຊ້ບໍລິການລົດຕຸກໆ ອັດຕາສ່ວນ 46.7% ແລະ ລົດໂດຍສານ 45.6%. ນອກຈາກນັ້ນ, ຍັງມີການໃຊ້ລົດຖີບ

37.7% ລວມທັງການເດີນທາງແບບອື່ນໆ ຊຶ່ງລວມເຖິງລົດໄຟ ລາວ-ຈີນ 44.6%. ແຕ່ ສັງເກດເຫັນວ່າ ມີການໃຊ້ ບໍລິການລົດແທັກຊີ້ອນຂ້າງໜ້ອຍ ພຽງແຕ່ 8.6%. ເມື່ອພິຈາລະນາຕາມລັກສະນະຂອງການເດີນທາງເຂົ້າມາ ເຫັນ ວ່າການເດີນທາງເຂົ້າມາສ່ວນຫຼາຍເປັນການເດີນທາງຄົນດຽວ ເຖິງ 38.7% ແລະ ເດີນທາງເປັນຄູ່ຜົວເມຍ 37.1%. ສໍາ ລັບການເດີນທາງມາກັບໝູ່ ມີພຽງ 15.9%. ໃນປີ 2022 ນັກທ່ອງທ່ຽວທີ່ເຂົ້າມາທ່ຽວ ສປປ ລາວ ເປັນຄັ້ງທໍາອິດມີເຖິງ 80.4%, ເພີ່ມຂຶ້ນຈາກປີ 2019 ແມ່ນ 61.8%. ມາທ່ຽວຄັ້ງທີ 2 ມີພຽງແຕ່ 9.7%, ທຽບໃສ່ປີ 2019 ມາທ່ຽວຄັ້ງທີ 2 ກວມ 23.9%

ຈາກຂໍ້ມູນທີ່ໄດ້ວິເຄາະມາຂ້າງເທິງ, ເຫັນໄດ້ຢ່າງຊັດເຈນວ່າ ການເຂົ້າມາທ່ອງທ່ຽວໃນ ສປປ ລາວ ຈະເປັນ ລັກສະນະການມາເປີດປະສົບການໃໝ່ທີ່ແຕກຕ່າງຈາກປະເທດຂອງເຂົາເຈົ້າ ແລະ ເປັນຮູບແບບການທ່ອງທ່ຽວພະຈິນ ໄພອິກຮູບແບບໜຶ່ງ. ຊຶ່ງເສັ້ນທາງທີ່ນັກທ່ອງທ່ຽວໃຊ້ໃນການທ່ອງທ່ຽວຢູ່ ສປປ ລາວ ສ່ວນຫຼາຍແມ່ນ ຫຼວງພະບາງ 93.6%, ນະຄອນຫຼວງວຽງຈັນ ມີອັດຕາສ່ວນ 78.4% ແລະ ວັງວຽງ 69.2% ເມື່ອໄປເຖິງຈຸດໝາຍປາຍທາງແລ້ວ ຈະ ແບ່ງການພັກແຮມເປັນ 2 ກຸ່ມຄື: ກຸ່ມທີ່ຕ້ອງການຄວາມສະດວກສະບາຍຈະພັກຢູ່ໂຮງແຮມກວມເອົາ 51.1% ແລະ ກຸ່ມ ທີ່ຕ້ອງການປະຢັດຄ່າໃຊ້ຈ່າຍຈະພັກຢູ່ເຮືອນພັກ 49.9%. ໃຊ້ເວລາໃນການເຂົ້າພັກສະເລ່ຍ 9.6 ມື້ ຊຶ່ງສະເລ່ຍຄ່າໃຊ້ ຈ່າຍໃນການທ່ອງທ່ຽວ ປະມານ 98.6 ໂດລາສະຫະລັດ/ມື້. ມີຄວາມເພິ່ງພໍໃຈໃນການໃຊ້ຈ່າຍທີ່ມາຢ້ຽມຢາມ ສປປ ລາວ ຫຼາຍ 42.3%, ພໍໃຈຫຼາຍທີ່ສຸດ 31.9%, ພໍໃຈປານກາງ 25.2% ແລະ ພໍໃຈໜ້ອຍ 0.7%.

ຕາຕະລາງທີ 30: ລັກສະນະຂອງນັກທ່ອງທ່ຽວຕ່າງປະເທດທີ່ມາທ່ອງທ່ຽວ ແຕ່ປີ 2018-2022

ລັກສະນະ	2018	2019	2020	2021	2022
ຮູບແບບການເດີນທາງ	100%	100%	-	-	100%
ທາງອາກາດ	31.4	39.8	-	-	44.7
ທາງບົກ	68.5	60.2	-	-	55.3
ເພດ	100%	100%	-	-	100%
ຊາຍ	52.4	52.8	-	-	62.4
ຍິງ	47.6	47.2	-	-	37.6
ອາຍຸ	100%	100%	-	-	100%
15 ເຖິງ 19	3.7	3.1	-	-	1.2
20 ເຖິງ 29	35.9	25.3	-	-	20.1
30 ເຖິງ 39	24.2	31.9	-	-	31.2
40 ເຖິງ 49	10.1	18.6	-	-	24.6
50 ເຖິງ 59	11.3	11.3	-	-	6.4
60 ຂຶ້ນໄປ	14.6	9.6	-	-	16.5
ອາຊີບ	100%	100%	-	-	100%
ພະນັກງານລັດ	9.6	12.7	-	-	15.3
ພະນັກງານເອກະຊົນ	36.4	50.3	-	-	31.6
ນັກສຶກສາ	13.2	8.4	-	-	8.8
ແມ່ບ້ານ	2.8	2.4	-	-	5.2
ບໍານານ	11.7	8.5	-	-	15.6
ຄ້າຂາຍ, ທຸລະກິດ	10.1	8.7	-	-	16.7
ອື່ນໆ	15.9	9.0	-	-	6.8
ຈຸດປະສົງຂອງການຢ້ຽມຢາມ	100%	100%	-	-	100%
ທຸລະກິດ	7.4	6.0	-	-	3.0
ທ່ອງທ່ຽວ	81	83.7	-	-	94
ຢ້ຽມຢາມຄອບຄົວ	3.3	1.3	-	-	1.3
ທາງການ, ກອງປະຊຸມ ແລະ ສຳມະນາ	1.4	2.1	-	-	0.4
ທັດສະນະສຶກສາ	2.9	6.3	-	-	-
ທາງຜ່ານ	0.5	-	-	-	0.2
ອື່ນໆ	3.5	0.6	-	-	1.0

ລັກສະນະ	2018	2019	2020	2021	2022
ຄົນທີ່ເດີນທາງມານ່າ	100%	100%	-	-	100%
ຄົນດຽວ	24.1	22.6	-	-	38.7
ຜົວຫຼືເມຍ/ຜູ້ຮູ້ໃຈ	39.4	27.1	-	-	37.1
ເດັກ	6.2	2.9	-	-	1.8
ຜູ້ຮ່ວມງານ	3.2	10.4	-	-	4.8
ເພື່ອນ	26.1	34.4	-	-	15.9
ອື່ນໆ	5.3	4.6	-	-	1.7
ເດີນທາງທ່ອງທ່ຽວໃນລາວ	%	%	-	-	%
ໂດຍທາງເຮືອບິນ	43.5	22.8	-	-	21.5
ລົດໂດຍສານ	48.6	74.9	-	-	45.6
ທາງເຮືອ	31.6	15.6	-	-	28
ລົດຕຸກຕຸກ	44.1	30.1	-	-	46.7
ລົດເທັກຊີ້	32.4	17.6	-	-	8.6
ລົດສ່ວນຕົວ	20.8	16.9	-	-	6.8
ທາງລົດຖີບ	16.6	9.8	-	-	37.7
ອື່ນໆ	11.8	6.5	-	-	44.6
ມາຢ້ຽມຢາມລາວຈັກຄັ້ງ	100%	100%	-	-	100%
ມາຄັ້ງທຳອິດ	78.2	61.8	-	-	80.4
ມາຄັ້ງທີ່ສອງ	7.9	23.9	-	-	9.7
ມາຄັ້ງທີ່ສາມ ຫຼື ຫລາຍກວ່າສາມຄັ້ງ	13.9	14.3	-	-	9.9
ແຫຼ່ງຂໍ້ມູນກ່ຽວກັບປະເທດລາວ	%	%	-	-	%
ເວັບໄຊ	-	47.6	-	-	73.0
ທະວີດເຕີ	-	71.1	-	-	4.0
ເຟັດບຸກ	16.4	11.5	-	-	12.8
ປຶ້ມ ຫຼື ວາລະສານທົ່ວໄປ	19.2	15.9	-	-	11.1
ໂທລະພາບ ຫຼື ວິທະຍຸ	3.5	3.4	-	-	2.7
ໝູ່ເພື່ອນ	28.4	40.6	-	-	14.4
ບໍລິສັດທ່ອງທ່ຽວ	17.3	27.8	-	-	5.6
ອື່ນໆ	8.2	4.3	-	-	8.9
ຜະລິດຕະພັນທີ່ນັກທ່ອງທ່ຽວສົນໃຈ	%	%	-	-	%
ທຳມະຊາດ	59	55.9	-	-	91.6
ປະຫວັດສາດ	44.1	54	-	-	71.1
ວັດທະນະທຳ	63.4	-	-	-	-
ເມືອງມໍລະດົກໂລກ	11.5	24.8	-	-	52.7
ວິຖີຊີວິດຂອງປະຊາຊົນ	12.4	9.5	-	-	33.7
ທ່ອງທ່ຽວແບບອະນຸລັກ	13.4	13.7	-	-	27.3
ຊົນເຜົ່າ	23.2	13.7	-	-	35.4
ທ່ອງທ່ຽວແບບປະຈືນໄພ	13.8	20.1	-	-	26.8
ທ່ອງທ່ຽວແບບກະສິກຳ	37.2	3.6	-	-	15.0
ວັດ ແລະ ອະນຸສາວະລີ	37.2	35.8	-	-	57.0
ລ່ອງເຮືອ	16	7.0	-	-	30.0
ອາຫານ	31	29.2	-	-	42.4
ຊື້ເຄື່ອງ	20.4	26.6	-	-	22.1
ຈຸດໝາຍປາຍທາງໃໝ່	21.9	24	-	-	22.7
ອື່ນໆ	13	5.4	-	-	4.1

ລັກສະນະ	2018	2019	2020	2021	2022
ປະເພດທີ່ພັກ	%	%	-	-	%
ໂຮງແຮມ	57.9	70.9	-	-	51.1
ເຮືອນພັກ	43.9	31.6	-	-	49.9
ເຮືອນພັກປະຊາຊົນ	7	5.5	-	-	2.3
ເຮືອນສ່ວນຕົວ	4	2.4	-	-	1.1
ອື່ນໆ	5.9	4.1	-	-	2.6
ແຂວງທີ່ໄປຢ້ຽມຢາມ	%	%	-	-	%
ອັດຕະປື	1.2	0.4	-	-	0.7
ບໍ່ແກ້ວ	4.8	4.3	-	-	15.7
ບໍລິຄໍາໄຊ	2	1.1	-	-	2.1
ຈໍາປາສັກ	10.2	11.1	-	-	21.4
ຫົວພັນ	1.3	0.7	-	-	6.7
ຄໍາມ່ວນ	6.4	10.3	-	-	10.8
ຫຼວງນໍ້າທາ	4.3	3.2	-	-	4.7
ຫຼວງພະບາງ	79.4	45.4	-	-	93.6
ອຸດົມໄຊ	4.4	2.5	-	-	9.2
ຜົ້ງສາລີ	2.5	1.6	-	-	1
ສາລະວັນ	1.2	0.8	-	-	1.1
ສະຫວັນນະເຂດ	5.2	48.3	-	-	11
ເຊກອງ	1.8	1.2	-	-	1.4
ນະຄອນຫຼວງວຽງຈັນ	66.5	52.1	-	-	78.4
ວຽງຈັນ	38.2	32.5	-	-	16.1
ໄຊສົມບູນ	1.6	3.5	-	-	-
ໄຊຍະບູລີ	1.5	0.8	-	-	0.2
ຊຽງຂວາງ	5.3	4.1	-	-	14.3
ເມືອງວັງວຽງ	-	-	-	-	69.2
ປະເທດທີ່ໄດ້ເດີນທາງໄປທ່ອງທ່ຽວ	%	%	-	-	%
ຢ້ຽມຢາມແຕ່ ສປປ ລາວ ເທົ່ານັ້ນ	27.1	50.1	-	-	33
ປະເທດໄທ	53	58.0	-	-	71.6
ກຳປູເຈຍ, ຈີນ ແລະ ຫວຽດນາມ	46.2	35.0	-	-	38.4
ປະເທດອາຊີຕາເວັນອອກສ່ຽງໃຕ້	24.1	16.6	-	-	15.4
ບໍ່ມີຂ້າງເທິງນີ້	1.8	1.8	-	-	1.7
ລະດັບຄວາມເພິ່ງພໍໃຈໃນການໃຊ້ຈ່າຍທີ່ມາຢ້ຽມຢາມ ສປປ ລາວ	100%	100%	-	-	100%
ຫຼາຍທີ່ສຸດ	28.8	21.7	-	-	31.9
ຫຼາຍ	40.2	43.7	-	-	42.3
ປານກາງ	25.2	31.7	-	-	25.2
ໜ້ອຍ	4.3	2.6	-	-	0.7
ໜ້ອຍທີ່ສຸດ	1.5	0.3	-	-	-
ໄລຍະພັກເຊົາສະເລ່ຍ(ມື້)	7.9	7.9	-	-	9.6
ຄ່າໃຊ້ຈ່າຍສະເລ່ຍຕໍ່ຜູ້ໜຶ່ງ ຕໍ່ໜຶ່ງມື້(ໂດລາສະຫະລັດ)	90.7	83.6	-	-	98.6

ການສໍາຫຼວດນັກທ່ອງທ່ຽວພາຍໃນ

ຕາຕະລາງລຸ່ມນີ້ແມ່ນການລາຍງານຜົນການສໍາຫຼວດ ໂດຍໄດ້ຈາກການສໍາພາດນັກທ່ອງທ່ຽວພາຍໃນຈໍານວນ 1,600 ເທື່ອຄືນ ໃນລະຫວ່າງ ເດືອນ ມີນາ – ທັນວາ 2022 ທີ່ສະໜາມບິນພາຍໃນວັດໄຕ, ແຂວງຫຼວງພະບາງ, ແຂວງວຽງຈັນ ແລະ ແຂວງຈໍາປາສັກ ຜູ້ທີ່ຖືກສໍາພາດແມ່ນເປັນຕົວແທນນັກທ່ອງທ່ຽວພາຍໃນທັງໝົດ ທີ່ເດີນທາງໄປທ່ອງທ່ຽວໃນແຕ່ລະແຂວງ ຢູ່ ສປປ ລາວ.

ສໍາລັບຜົນຂອງການວິເຄາະນັກທ່ອງທ່ຽວພາຍໃນເຫັນວ່າ ນັກທ່ອງທ່ຽວພາຍໃນທີ່ຕອບແບບສອບຖາມ ໃນຄັ້ງນີ້ ມີເພດຊາຍກວມເອົາ 46.7% ແລະ ເພດຍິງ 53.3%. ອາຍຸລະຫວ່າງ 21-40 ປີ ກວມ 39.1%, ອາຍຸ 31-40 ປີ ກວມ 39.8%, ສ່ວນຫຼາຍແມ່ນອາຊີບພະນັກງານ ມີລາຍໄດ້ເປັນເງິນເດືອນ, ເປັນພະນັກງານລັດ 22.6%, ພະນັກງານເອກະຊົນ 32.5% ແລະ ພະນັກງານອົງການຈັດຕັ້ງ 39.8%. ສໍາລັບລາຍໄດ້ຂອງຜູ້ຕອບແບບສອບຖາມສ່ວນຫຼາຍ ມີລາຍໄດ້ປະມານ 4,000,001-5,000,000 ກີບຕໍ່ເດືອນ, ສະເລ່ຍ 34% ແລະ ມີລາຍໄດ້ປະມານ 1,000,001-2,000,000 ກີບຕໍ່ເດືອນ ມີ 27.8%.

ການເດີນທາງສ່ວນຫຼາຍໃຊ້ລົດສ່ວນຕົວ ກວມ 53.9%, ຖ້າທຽບໃສ່ປີ 2021 ແມ່ນຫລຸດລົງຫຼາຍ ອັດຕາສ່ວນໃຊ້ລົດສ່ວນຕົວ ມີເຖິງ 90%. ເນື່ອງຈາກໃນທ້າຍປີ 2021 ມີການເປີດນໍາໃຊ້ລົດໄຟ ລາວ-ຈີນ ເຮັດໃຫ້ການເດີນທາງຂອງນັກທ່ອງທ່ຽວພາຍໃນມີການປ່ຽນແປງ. ສໍາລັບການເດີນທາງດ້ວຍລົດໄຟ ກວມ 22%, ສາເຫດຂອງການໃຊ້ລົດໃນການເດີນທາງ ແມ່ນມີຄວາມສະດວກສະບາຍຖ້າທຽບກັບການເດີນທາງດ້ວຍວິທີອື່ນໆ. ແຕ່ພາຍຫຼັງມີລົດໄຟ ລາວ-ຈີນ ການເດີນທາງດ້ວຍລົດໄຟມີຄວາມສະດວກສະບາຍຫຼາຍກວ່າ, ໃຊ້ເວລາເດີນທາງໄວກວ່າ ແລະ ປະຢັດຫຼາຍກວ່າຖ້າເດີນທາງເປັນກຸ່ມນ້ອຍ ຈຶ່ງເຮັດໃຫ້ມີການປ່ຽນແປງຢ່າງຊັດເຈນ. ນັກທ່ອງທ່ຽວສ່ວນຫຼາຍຈະເດີນທາງໄປກັບຄອບຄົວ ກວມ 34.6% ແລະ ເດີນທາງກັບໝູ່ເພື່ອນ 40.6% ຊຶ່ງເປັນອັດຕາສ່ວນທີ່ໃກ້ຄຽງກັບປີ 2020 ແລະ ປີ 2021 ສະແດງວ່າຮູບແບບການເດີນທາງຂອງນັກທ່ອງທ່ຽວພາຍໃນປະເທດ ຕ້ອງການເດີນທາງເປັນໝູ່ຄະນະຫຼາຍກວ່າການເດີນທາງຜູ້ດຽວ.

ໃນການເດີນທາງຂອງນັກທ່ອງທ່ຽວພາຍໃນປະເທດ ສ່ວນຫຼາຍແລ້ວມີຈຸດປະສົງເພື່ອການທ່ອງທ່ຽວ ກວມ 69.9%, ຢ້ຽມຢາມຄອບຄົວ 15.5%. ການພັກແຮມສ່ວນຫຼາຍໃຊ້ບໍລິການເຮືອນພັກ ກວມ 49.3% ເນື່ອງຈາກວ່າ ລາຄາບໍ່ແພງ, ປະຢັດຄ່າໃຊ້ຈ່າຍໃນການເດີນທາງ ແລະ ໄປພັກນໍາເຮືອນພີ່ນ້ອງ 16.6% ເປັນການເດີນທາງເພື່ອຢ້ຽມຢາມພີ່ນ້ອງ ແລະ ໄດ້ທ່ອງທ່ຽວໄປພ້ອມ. ແຕ່ຢ່າງໃດກໍຕາມ, ມີນັກທ່ອງທ່ຽວພາຍໃນປະເທດຈໍານວນໜຶ່ງ ທີ່ຕ້ອງການຄວາມສະດວກສະບາຍ ໂດຍໃຊ້ບໍລິການພັກທີ່ໂຮງແຮມ ກວມ 30% ແລະ ຍັງເປັນອັດຕາສ່ວນທີ່ຍັງຄົງທີ່ ເມື່ອທຽບກັບປີ 2020 ແລະ ປີ 2021.

ຕາຕະລາງທີ 26: ລັກສະນະຂອງນັກທ່ອງທ່ຽວພາຍໃນທີ່ມາທ່ອງທ່ຽວ ແຕ່ປີ 2020-2022

ລັກສະນະ	2020	2021	2022
ເພດ	100%	100%	100%
ຊາຍ	43.7	57.2	46.7
ຍິງ	56.3	42.8	53.3
ອາຍຸ	100%	100%	100%
ຕໍ່າກວ່າ 20	7.0	10.1	6.2
21 ເຖິງ 30	47.0	33.9	39.1
31 ເຖິງ 40	28.0	37.2	39.8
41 ເຖິງ 50	15.0	16.7	11.6
51 ເຖິງ 60	2.0	2.0	3.0
61 ຂຶ້ນໄປ	1.0	0.1	0.4
ອາຊີບ	100%	100%	100%
ພະນັກງານລັດ	26.6	15.8	22.6
ພະນັກງານເອກະຊົນ	26.4	33.9	32.5
ອົງການຈັດຕັ້ງ	-	-	26.9
ນັກສຶກສາ	10.4	33.5	14.0
ແມ່ບ້ານ	32.1	13.6	-
ບໍານານ	1.7	0.8	1.2
ຄ້າຂາຍ, ທຸລະກິດ	2.4	0.4	2.8
ອື່ນໆ	0.4	2.0	-
ຈຸດປະສົງຂອງການຢ້ຽມຢາມ	%	%	%
ທ່ອງທ່ຽວ	84.7	87.4	69.9
ທຸລະກິດ	6.0	7.7	3.1
ຢ້ຽມຢາມຄອບຄົວ	6.7	19.4	15.5
ທາງການ, ກອງປະຊຸມ ແລະ ສໍາມະນາ	8.5	10.0	6.7
ທັດສະນະສຶກສາ	-	0.2	3.1
ປິ່ນປົວ	0.7	2.0	-
ສາດສະໜາ	0.6	3.0	1.8
ອື່ນໆ	0.3	1.2	-
ລາຍໄດ້ຕໍ່ເດືອນ	100%	100%	100%
ຕໍ່າກວ່າ - 1,000,000	19.3	13.7	7.1
1,000,001-2,000,000	10.2	4.4	27.8
2,000,001-3,000,000	14.2	12.2	12.1
3,000,001-4,000,000	19.5	16.6	19.0
4,000,001-5,000,000	9.2	11.2	34.0
5,000,001-6,000,000	12.4	18.4	-
ຫຼາຍກວ່າ 6,000,001	15.2	23.6	-

ລັກສະນະ	2020	2021	2022
ເດີນທາງທ່ອງທ່ຽວ	%	%	%
ໂດຍທາງເຮືອບິນ	22.1	9.3	6.4
ລົດໂດຍສານ	9.0	3.9	11.4
ລົດສ່ວນຕົວ	67.1	90.0	53.9
ລົດທົວ	1.2	1.3	6.1
ທາງເຮືອ	2.2	0.9	0.1
ອື່ນໆ / ລົດໄຟ	0.6	2.0	22.0
ເດີນທາງຮ່ວມກັບ	%	%	%
ຄົນດຽວ	13.6	9.0	7.6
ຄອບຄົວ	39.0	46.1	34.6
ມານຳຄູ່ຮັກ/ມານຳຄົນຮູ້ໃຈ	-	7.4	15.3
ເພື່ອນຮ່ວມງານ	-	21.7	1.9
ມານຳໝູ່ເພື່ອນ	46.7	25.6	40.6
ອື່ນໆ	0.9	2.4	-
ສະຖານທີ່ພັກແຮມ	%	%	%
ໂຮງແຮມ	26.4	33.4	30
ເຮືອນພັກ	45.7	11.2	49.3
ຮີສອດ	-	-	3.6
ເຮືອນພັກສ່ວນຕົວ	24.6	10.3	-
ເຮືອນພີ່ນ້ອງ	-	5.2	16.6
ອື່ນໆ	3.3	49.0	0.5
ຄ່າໃຊ້ຈ່າຍໃນການທ່ອງທ່ຽວຄັ້ງນີ້(ກີບ)			2,743,776
ໄລຍະເວລາການພັກເຊົາໃນການທ່ອງທ່ຽວ(ວັນ)	3	2.51	3

ພາກທີ III: ການຄາດຄະເນສະຖິຕິການທ່ອງທ່ຽວ.

ຫຼັງຈາກທີ່ມີການປະກາດເປີດປະເທດໃຫ້ມີການເດີນທາງຂອງນັກທ່ອງທ່ຽວຕ່າງປະເທດ ແລະ ມີການຫຼຸດຜ່ອນມາດຕະການຕ່າງໆ ໃນການປ້ອງກັນການແຜ່ລະບາດຂອງພະຍາດໂຄວິດ-19, ໃນປີ 2022 ບັນຍາກາດການທ່ອງທ່ຽວ ຢູ່ພາກພື້ນ, ສາກົນ ແລະ ສປປ ລາວ ໄດ້ກັບມາມີຊີວິດຊີວາອີກຄັ້ງໜຶ່ງ. ຊຶ່ງເປັນປີເລີ່ມຟື້ນຕົວຂອງຂະແໜງການທ່ອງທ່ຽວ, ລັດຖະບານແຫ່ງ ສປປ ລາວ ໄດ້ມີແຜນປະກາດເປັນປີທ່ອງທ່ຽວລາວ ໃນປີ 2024 ຊຶ່ງຈະລົງທຶນເຂົ້າໃນການປັບປຸງໂຄງລ່າງພື້ນຖານສິ່ງອຳນວຍຄວາມສະດວກ, ການປັບປຸງສະຖານທີ່ທ່ອງທ່ຽວ ບວກກັບການຟື້ນຟູຂອງບັນດາຫົວໜ່ວຍທຸລະກິດການທ່ອງທ່ຽວ ແລະ ການໂຄສະນາການທ່ອງທ່ຽວຢູ່ພາຍໃນ ແລະ ຕ່າງປະເທດ, ຄາດວ່າການທ່ອງທ່ຽວຂອງ ສປປ ລາວ ຈະຟື້ນຕົວເຕັມທີ່ໃນປີ 2026 ຖ້າຫາກບໍ່ມີຜົນກະທົບຈາກສະພາບແວດລ້ອມພາຍນອກ ຈຳນວນນັກທ່ອງທ່ຽວຕ່າງປະເທດ ອາດຈະເທົ່າກັບປີ 2019.

ຄາດການວ່າປີ 2023 ຈະມີນັກທ່ອງທ່ຽວຕ່າງປະເທດເຂົ້າມາຈຳນວນ 2,504,213 ເທື່ອຄົນ ເພີ່ມຂຶ້ນ 93.47% ຈາກປີ 2022, ມີລາຍຮັບຈາກ ນັກທ່ອງທ່ຽວຕ່າງປະເທດ 367,588,360 ໂດລາສະຫະລັດ ເພີ່ມຂຶ້ນ 37.97%, ມີໄລຍະເວລາການພັກແຮມ ສະເລ່ຍເພີ່ມຂຶ້ນເລັກໜ້ອຍ ຈາກ 9.67 ວັນ ເປັນ 9.73 ວັນ. ປີ 2024 ເປັນປີທ່ອງທ່ຽວລາວ ຄາດວ່າຈະມີນັກທ່ອງທ່ຽວເພີ່ມຂຶ້ນ 2,728,181 ເທື່ອຄົນ, ມີລາຍຮັບເພີ່ມເປັນ 401,153,373 ໂດລາສະຫະລັດ. ປີ 2025 ຄາດວ່າຈະມີນັກທ່ອງທ່ຽວເພີ່ມຂຶ້ນ 2,952,148 ເທື່ອຄົນ, ມີລາຍຮັບເພີ່ມຂຶ້ນ 434,718,385 ໂດລາສະຫະລັດ ແລະ ປີ 2026 ຄາດການວ່າຈະມີນັກທ່ອງທ່ຽວຕ່າງປະເທດຈຳນວນ 3,176,116 ເທື່ອຄົນ ແລະ ມີລາຍຮັບ 468,283,398 ໂດລາສະຫະລັດ.

ຄາດຄະເນການເຂົ້າມາຂອງນັກທ່ອງທ່ຽວຕ່າງປະເທດ ຈະມີ 3 ໄລຍະ ຄື: ໄລຍະເດືອນ ມີນາ - ມິຖຸນາ ແມ່ນໄລຍະ ເທດສະການບຸນປີໃໝ່ລາວທີ່ມີຊື່ສຽງ ແລະ ເປັນວັນພັກຍາວຂອງພາກພື້ນ; ໄລຍະເດືອນ ສິງຫາ-ກັນຍາ ແມ່ນລະດູຝົນຕົກຂ້ອນຂ້າງຫຼາຍ (Green Season) ນັກທ່ອງທ່ຽວຈະຫຼຸດລົງ ເນື່ອງຈາກເປັນໄລຍະທີ່ມີຝົນຕົກຫຼາຍທີ່ສຸດຂອງປີ ເຮັດໃຫ້ການເດີນທາງບໍ່ສະດວກ ແລະ ຢູ່ເຂດເອີຣົບແມ່ນລະດູຮ້ອນ ແລະ ເປັນຊ່ວງການທ່ອງທ່ຽວຂອງບັນດາປະເທດເອີຣົບ ແລະ ອາເມລິກາ. ໃນໄລຍະເດືອນ ພະຈິກ ເຖິງ ເດືອນ ມັງກອນ ນັກທ່ອງທ່ຽວຈະກັບເຂົ້າມາອີກຄັ້ງເນື່ອງຈາກເປັນຊ່ວງລະດູໜາວຂອງເຂດເອີຣົບ ແລະ ອາເມລິກາ ບວກກັບໄລຍະເທດສະການວັນພັກຍາວໃນທ້າຍປີ. ຊຶ່ງໄລຍະນີ້ ຢູ່ທົ່ວປະເທດຂອງ ສປປ ລາວ ຈະມີອາກາດທີ່ເຢັນສະບາຍ, ການເດີນທາງສະດວກ ເປັນລະດູການທ່ອງທ່ຽວຈະເຮັດໃຫ້ການທ່ອງທ່ຽວຂອງ ສປປ ລາວ ມີສີສັນ ແລະ ຈະມີນັກທ່ອງທ່ຽວເຂົ້າມາທ່ຽວຫຼາຍຂຶ້ນ.

ຄາດວ່າການທ່ອງທ່ຽວພາຍໃນປະເທດ ຈະຟື້ນຕົວ ໃນປີ 2026, ຊຶ່ງປີ 2023 ການທ່ອງທ່ຽວພາຍໃນຈະຟື້ນຕົວຂ້ອນຂ້າງໄວ ເນື່ອງຈາກການປ່ຽນໂຄງສ້າງທາງຄົມມະນາຄົມ ເຊັ່ນ: ເສັ້ນທາງລົດໄຟ ລາວ-ຈີນ, ເສັ້ນທາງດ່ວນ, ການປັບປຸງ ເສັ້ນທາງສາຍຫຼັກຕ່າງໆ ແລະ ການເປີດສະໜາມບິນໜອງຄ້າງ ແຂວງຫົວພັນ ເຮັດໃຫ້ມີຄວາມສະດວກໃນການເດີນທາງຫຼາຍຂຶ້ນ. ໃນປີ 2023 ຄາດວ່າຈະມີນັກທ່ອງທ່ຽວພາຍໃນປະເທດທັງໝົດ 1,751,666 ເທື່ອຄົນ ເພີ່ມຂຶ້ນຈາກປີ 2022 ສະເລ່ຍ 5.86%, ຄາດວ່າ ປີ 2024 ຈະມີນັກທ່ອງທ່ຽວພາຍໃນປະເທດ 1,881,717 ເທື່ອຄົນ, ປີ 2025 ຈຳນວນ 2,011,768 ເທື່ອຄົນ ແລະ ປີ 2026 ຈຳນວນ 2,141,819 ເທື່ອຄົນ. ແຕ່ໄລຍະເວລາການພັກແຮມ ຄາດວ່າຈະເພີ່ມຂຶ້ນເລັກໜ້ອຍ ຈາກ 2.51 ວັນ ເປັນ 3 ວັນ ເນື່ອງຈາກຄວາມສະດວກໃນການເດີນທາງ ເຮັດໃຫ້ສາມາດໄປທ່ອງທ່ຽວໄດ້ຫຼາຍບ່ອນ ແລະ ມີການພັກແຮມໄດ້ຫຼາຍວັນ ໂດຍຄາດວ່າລາຍຮັບຈາກນັກທ່ອງທ່ຽວພາຍໃນຈະເພີ່ມຈາກປີ 2022 ຈຳນວນ 273,028,360 ໂດລາສະຫະລັດ, ມາເປັນ 367,438,024 ໂດລາສະຫະລັດ ໃນປີ 2026 ເພີ່ມຂຶ້ນສະເລ່ຍຕໍ່ປີ 7.42%.

**ຕາຕະລາງທີ 31: ຄາດຄະເນຈຳນວນນັກທ່ອງທ່ຽວຕ່າງປະເທດ, ລາຍຮັບຈາກ
ການທ່ອງທ່ຽວ ແລະ ສະເລ່ຍໄລຍະພັກເຊົາ, ແຕ່ປີ 2023-2026**

ປີ	ຈຳນວນນັກທ່ອງທ່ຽວ	ລາຍຮັບຈາກ ການທ່ອງທ່ຽວ(ໂດລາ)	ໄລຍະພັກເຊົາສະເລ່ຍ ຂອງນັກທ່ອງທ່ຽວສາກົນ	ໝາຍເຫດ
1993	102,946	6,280,000	3.5	
1994	146,155	7,557,600	5.1	
1995	346,460	24,738,480	4.3	
1996	403,000	43,592,263	4.1	
1997	463,200	73,276,904	5.0	
1998	500,200	79,960,145	5.0	
1999	614,278	97,265,324	5.5	
2000	737,208	113,898,285	5.5	
2001	673,823	103,786,323	8.0	
2002	735,662	113,409,883	6.5	
2003	636,361	87,302,412	6.0	
2004	894,806	118,947,707	6.5	
2005	1,095,315	146,770,074	7.0	
2006	1,215,106	173,249,896	7.0	
2007	1,623,943	233,304,695	7.0	
2008	1,736,787	275,515,758	6.5	
2009	2,008,363	267,700,224	7.0	
2010	2,513,028	381,669,031	7.0	
2011	2,723,564	406,184,338	7.0	
2012	3,330,072	506,022,586	7.2	
2013	3,779,490	595,909,127	8.4	
2014	4,158,719	641,636,543	7.9	
2015	4,684,429	725,365,681	7.5	
2016	4,239,047	724,191,957	7.57	
2017	3,868,838	648,067,008	8.39	
2018	4,186,432	811,010,661	7.99	
2019	4,791,065	934,710,409	7.93	
2020	886,447	213,367,141	7.93	
2021	-	-	-	
2022	1,294,365	264,511,231	9.67	
2023	2,504,213	367,588,360	9.73	ຄາດຄະເນ
2024	2,728,181	401,153,373	9.73	ຄາດຄະເນ
2025	2,952,148	434,718,385	9.73	ຄາດຄະເນ
2026	3,176,116	468,283,398	9.73	ຄາດຄະເນ

**ຕາຕະລາງທີ 32: ຄາດຄະເນຈຳນວນນັກທ່ອງທ່ຽວຕ່າງປະເທດໃນແຕ່ລະເດືອນ
ແຕ່ປີ 2023-2026**

ປີ	ມັງກອນ	ກຸມພາ	ມີນາ	ເມສາ	ພຶດສະພາ	ມິຖຸນາ	ກໍລະກົດ	ສິງຫາ	ກັນຍາ	ຕຸລາ	ພະຈິກ	ທັນວາ	ລວມທັງໝົດ
2005	77,093	81,766	113,722	100,477	83,665	96,140	67,878	85,940	77,694	99,437	100,217	111,286	1,095,315
2006	111,917	112,520	104,675	99,928	94,017	85,016	79,525	93,045	86,762	108,720	111,747	127,234	1,215,106
2007	150,853	140,238	137,463	117,805	141,771	117,741	121,541	127,687	126,071	152,366	139,478	150,929	1,623,943
2008	158,776	149,744	140,256	142,321	150,314	149,299	133,355	122,636	128,427	134,943	158,673	168,043	1,736,787
2009	186,668	176,596	154,059	101,288	117,754	140,929	161,055	156,239	178,194	191,697	190,132	253,752	2,008,363
2010	229,032	196,746	210,337	224,753	179,168	140,929	182,876	201,273	195,318	220,925	237,692	265,613	2,484,662
2011	265,367	237,554	257,454	221,854	266,080	237,153	244,181	219,440	209,259	182,671	192,683	189,868	2,723,564
2012	298,227	283,945	285,583	314,494	287,100	267,306	213,953	238,725	228,186	275,948	347,212	289,393	3,330,072
2013	345,411	350,459	308,847	331,717	297,038	273,152	297,439	308,065	280,235	326,579	331,823	328,725	3,779,490
2014	367,980	384,664	360,675	366,610	339,580	232,400	316,631	304,725	368,666	382,064	365,824	368,900	4,158,719
2015	436,358	426,697	421,841	416,628	325,095	298,970	337,805	358,358	461,921	400,054	420,650	380,052	4,684,429
2016	400,140	450,902	396,975	363,538	343,162	296,272	296,242	323,603	302,981	336,863	367,964	360,405	4,239,047
2017	339,764	350,380	355,217	346,559	314,344	298,306	278,971	280,983	262,464	325,574	358,997	357,280	3,868,838
2018	358,248	347,227	362,221	376,133	339,165	344,286	282,602	386,911	295,293	348,281	352,225	393,840	4,186,432
2019	331,524	337,356	393,497	404,945	392,491	368,646	418,537	437,586	362,005	413,251	473,648	457,579	4,791,065
2020	351,104	345,900	189,443										886,447
2021	-	-	-	-	-	-	-	-	-	-	-	-	-
2022	30	128	266	122	36,006	175,419	133,673	157,489	146,024	211,000	228,550	205,658	1,294,365
2023	173,282	176,331	205,675	211,658	205,149	192,685	218,763	228,719	189,214	216,000	247,568	239,169	2,504,213
2024	188,780	192,101	224,069	230,588	223,497	209,918	238,328	249,175	206,137	235,318	269,710	260,560	2,728,181
2025	204,278	207,871	242,464	249,518	241,844	227,152	257,893	269,631	223,059	254,636	291,851	281,950	2,952,148
2026	219,775	223,642	260,859	268,448	260,192	244,385	277,459	290,087	239,982	273,954	313,993	303,340	3,176,116

**ຕາຕະລາງທີ 33: ການຄາດຄະເນຈຳນວນນັກທ່ອງທ່ຽວພາຍໃນ, ລາຍຮັບຈາກ
ການທ່ອງທ່ຽວ ແລະ ສະເລ່ຍໄລຍະພັກເຊົາ ແຕ່ປີ 2023-2026**

ປີ	ຈຳນວນນັກທ່ອງ ທ່ຽວພາຍໃນ	ລາຍຮັບຈາກ ການທ່ອງທ່ຽວ(ໂດລາ)	ໄລຍະພັກເຊົາສະເລ່ຍ ຂອງນັກທ່ອງທ່ຽວ	ໝາຍເຫດ
2016	1,986,738	-	-	
2017	2,236,914	-	-	
2018	2,818,576	-	-	
2019	2,350,851	-	-	
2020	1,581,100	122,740,653	3.00	
2021	828,592	93,589,466	2.51	
2022	1,654,688	273,028,158	3.00	
2023	1,751,666	283,830,360	3.00	ຄາດຄະເນ
2024	1,881,717	311,699,582	3.00	ຄາດຄະເນ
2025	2,011,768	339,568,803	3.00	ຄາດຄະເນ
2026	2,141,819	367,438,024	3.00	ຄາດຄະເນ

ກະຊວງຖະແຫຼງຂ່າວ, ວັດທະນະທຳ ແລະ ທ່ອງທ່ຽວ.

ກົມພັດທະນາການທ່ອງທ່ຽວ

ຫ້ອງການສຳນັກງານໃຫຍ່

ຕູ້.ປ.ນ : 3556

ຖະໜົນລ້ານຊ້າງ

ນະຄອນຫຼວງວຽງຈັນ, ສປປ ລາວ

ໂທ : (856-21)212251, 212769, 217910, 252961

ແຟັກ : (856-21)212769, 217910.

Website:

<http://www.tourismlaos.org>

<http://www.ecotourismlaos.com>

ພະແນກຖະແຫຼງຂ່າວ, ວັດທະນະທຳ ແລະ ທ່ອງທ່ຽວແຂວງ, ລະຫັດປະເທດ : 856

ອັດຕະປື	ໂທ: (036) 211 056	ແຟັກ: (036) 211 014
ບໍ່ແກ້ວ	ໂທ: (084) 211 162	ແຟັກ: (084) 211 162
ບໍລິຄຳໄຊ	ໂທ: (054) 212 667	ແຟັກ: (054) 212 667
ຈຳປາສັກ	ໂທ: (031) 212 021	ແຟັກ: (031) 212 021
ຫົວພັນ	ໂທ: (064) 312 567	ແຟັກ: (064) 312 567
ຄຳມ່ວນ	ໂທ: (051) 212 512	ແຟັກ: (051) 212 512
ຫຼວງນ້ຳທາ	ໂທ: (086) 312 047	ແຟັກ: (086) 312 047
ຫຼວງພະບາງ	ໂທ: (071) 212 487	ແຟັກ: (071) 252 904
ອຸດົມໄຊ	ໂທ: (081) 211 797	ແຟັກ: (081) 212 482
ຜົ້ງສາລີ	ໂທ: (088) 210 098	ແຟັກ: (088) 210 098
ສາລະວັນ	ໂທ: (034) 211 528	ແຟັກ: (034) 211 528
ສະຫວັນນະເຂດ	ໂທ: (041) 212 755	ແຟັກ: (041) 212 755
ເຊກອງ	ໂທ: (038) 211 361	ແຟັກ: (038) 211 013
ນະຄອນຫຼວງວຽງຈັນ	ໂທ: (021) 222 971	ແຟັກ: (021) 212 926
ວຽງຈັນ	ໂທ: (023) 211 629	ແຟັກ: (023) 211 629
ໄຊສົມບູນ	ໂທ: (026) 210 030	ແຟັກ: (026) 210 030
ໄຊຍະບູລີ	ໂທ: (030) 5180095	ແຟັກ: (074) 211 183
ຊຽງຂວາງ	ໂທ: (061) 312 217	ແຟັກ: (061) 312 217

ຄະນະຈັດພິມປຶ້ມ

ຄະນະທີ່ປຶກສາ:

ທ່ານ ນາງ ພອນມະລິ ອິນທະພິມ
ທ່ານ ໂອເງິນ ປັນຍານຸວົງ
ທ່ານ ສິມໄຊ ສີປະເສີດ

ຫົວໜ້າກົມພັດທະນາການທ່ອງທ່ຽວ
ຮອງຫົວໜ້າກົມພັດທະນາການທ່ອງທ່ຽວ
ຮອງຫົວໜ້າກົມພັດທະນາການທ່ອງທ່ຽວ

ຄະນະກວດແກ້ເນື້ອໃນ:

ທ່ານ ໂສພາບ ສິມສຸກ
ທ່ານ ບຸນທະວີ ສີສະວາ
ທ່ານ ໄຊນະລົງ ບຸນຕາ

ຫົວໜ້າພະແນກສະຖິຕິ ແລະ ວິໄຈການທ່ອງທ່ຽວ
ຮອງຫົວໜ້າພະແນກສະຖິຕິ ແລະ ວິໄຈການທ່ອງທ່ຽວ
ຮອງຫົວໜ້າພະແນກສະຖິຕິ ແລະ ວິໄຈການທ່ອງທ່ຽວ

ຄະນະປະສານງານຂັ້ນສູນກາງ:

ທ່ານ ນາງ ອ່າງຄໍາ ໃຈມາວົງສັກ
ທ່ານ ດາວຈັນ ສິງຄໍາຢອງ
ທ່ານ ນາງ ເກດມະນີວອນ ບົວຄໍາສິດ
ທ່ານ ທິນະຄອນ ພິມມະໄກສອນ
ທ່ານ ນາງ ຕາບີ້ ແສງປະກາຍ

ວິຊາການພະແນກສະຖິຕິ ແລະ ວິໄຈການທ່ອງທ່ຽວ
ວິຊາການພະແນກສະຖິຕິ ແລະ ວິໄຈການທ່ອງທ່ຽວ
ວິຊາການພະແນກສະຖິຕິ ແລະ ວິໄຈການທ່ອງທ່ຽວ
ວິຊາການພະແນກສະຖິຕິ ແລະ ວິໄຈການທ່ອງທ່ຽວ
ວິຊາການພະແນກສະຖິຕິ ແລະ ວິໄຈການທ່ອງທ່ຽວ

ຄະນະປະສານງານຂັ້ນແຂວງ:

ນາງ ວາດສະໜາ ປ່ອງຄໍາຕັນ
ທ້າວ ສຸລິສິດ ສິມສີ
ທ້າວ ສອນວິໄຊ ສີຫາລາດ
ນາງ ຄໍາພູວຽງ ຈັນທິລາດ
ທ້າວ ວັນນະສິນ ລິວິງແສງ
ນາງ ບຸນທະຫວາຍ ດໍາລິຊາ
ນາງ ຄອນ ກາລິຄໍາ
ນາງ ວິພາພອນ ໄຊແສງສຸກ
ທ້າວ ຄໍາ ຈິດຕິວິງ
ທ້າວ ອະນຸວົງ ແກ້ວນະຄອນ
ທ້າວ ປັນຍາຮັກ ມຸຊິກາ
ທ້າວ ຈັນທະຈັກ ກິດຕະວິງ
ທ້າວ ຂັນແພງ ສີປະເສີດ
ນາງ ອ່ອນຈັນ ທິບພາວັນ
ທ້າວ ຕໍ່ອມ ສິນວນຈັນ
ທ້າວ ກ້ອງຢາງ
ທ້າວ ບຸນສິງ ທອງຫຼຽນ
ນາງ ພັນທະພອນ ສາຍພູເຄືອ

ພະແນກຖະແຫຼງຂ່າວ, ວັດທະນະທໍາ ແລະ ທ່ອງທ່ຽວແຂວງ ອັດຕະປື
ພະແນກຖະແຫຼງຂ່າວ, ວັດທະນະທໍາ ແລະ ທ່ອງທ່ຽວແຂວງ ບໍ່ແກ້ວ
ພະແນກຖະແຫຼງຂ່າວ, ວັດທະນະທໍາ ແລະ ທ່ອງທ່ຽວແຂວງ ບໍລິຄໍາໄຊ
ພະແນກຖະແຫຼງຂ່າວ, ວັດທະນະທໍາ ແລະ ທ່ອງທ່ຽວແຂວງ ຈໍາປາສັກ
ພະແນກຖະແຫຼງຂ່າວ, ວັດທະນະທໍາ ແລະ ທ່ອງທ່ຽວແຂວງ ຫົວພັນ
ພະແນກຖະແຫຼງຂ່າວ, ວັດທະນະທໍາ ແລະ ທ່ອງທ່ຽວແຂວງ ຄໍາມ່ວນ
ພະແນກຖະແຫຼງຂ່າວ, ວັດທະນະທໍາ ແລະ ທ່ອງທ່ຽວແຂວງ ຫຼວງນໍ້າທາ
ພະແນກຖະແຫຼງຂ່າວ, ວັດທະນະທໍາ ແລະ ທ່ອງທ່ຽວແຂວງ ຫຼວງພະບາງ
ພະແນກຖະແຫຼງຂ່າວ, ວັດທະນະທໍາ ແລະ ທ່ອງທ່ຽວແຂວງ ອຸດົມໄຊ
ພະແນກຖະແຫຼງຂ່າວ, ວັດທະນະທໍາ ແລະ ທ່ອງທ່ຽວແຂວງ ຜົ້ງສາລີ
ພະແນກຖະແຫຼງຂ່າວ, ວັດທະນະທໍາ ແລະ ທ່ອງທ່ຽວແຂວງ ສາລະວັນ
ພະແນກຖະແຫຼງຂ່າວ, ວັດທະນະທໍາ ແລະ ທ່ອງທ່ຽວແຂວງ ສະຫວັນນະເຂດ
ພະແນກຖະແຫຼງຂ່າວ, ວັດທະນະທໍາ ແລະ ທ່ອງທ່ຽວແຂວງ ເຊກອງ
ພະແນກຖະແຫຼງຂ່າວ, ວັດທະນະທໍາ ແລະ ທ່ອງທ່ຽວ ນະຄອນຫຼວງວຽງຈັນ
ພະແນກຖະແຫຼງຂ່າວ, ວັດທະນະທໍາ ແລະ ທ່ອງທ່ຽວແຂວງ ວຽງຈັນ
ພະແນກຖະແຫຼງຂ່າວ, ວັດທະນະທໍາ ແລະ ທ່ອງທ່ຽວແຂວງ ໄຊສົມບູນ
ພະແນກຖະແຫຼງຂ່າວ, ວັດທະນະທໍາ ແລະ ທ່ອງທ່ຽວແຂວງ ໄຊຍະບູລີ
ພະແນກຖະແຫຼງຂ່າວ, ວັດທະນະທໍາ ແລະ ທ່ອງທ່ຽວແຂວງ ຊຽງຂວາງ

